

# UNIVERSIDAD PERUANA LOS ANDES

Facultad de Ciencias de la Salud

Escuela Profesional de Psicología



## TESIS

Título :DEPENDENCIA EMOCIONAL Y VIOLENCIA INTRAFAMILIAR EN MUJERES DEL PROGRAMA VASO DE LECHE SAPALLANGA- HUANCAYO, 2022

Para optar : El Título Profesional de Psicóloga

Autor : Bach. Hurtado Juscamaita, Katherine Stefany  
Bach. Pillpa Cerpa, Angela Raquel

Asesor metodológico : Mg. Vilchez Galarza, Nilton David

Asesor temático : Mtro. Cuadros Espinoza, Jose Antonio

Línea de Investigación : Salud y gestión de la salud

Fecha de inicio y culminacion: Setiembre del 2022 – Enero del 2023

**Huancayo – Perú – 2023**

## **DEDICATORIA**

A nuestras familias que con su apoyo incondicional y sus palabras de aliento nos fortalecieron en este camino de lucha de conseguir nuestras metas profesionales.

**Las autoras**

## **AGRADECIMIENTO**

A la Universidad Peruana los Andes por todas las facilidades brindadas mediante sus catedráticos de la Escuela Profesional de Psicología, por el aporte y guía fundamental en nuestro proceso de formación profesional.

Agradecemos a nuestros asesores, quienes nos guiaron desde su experiencia y nos brindaron las herramientas necesarias para la elaboración y culminación de esta investigación.

Bach. Katherine Stefany Hurtado Juscamaita

Bach. Ángela Raquel Pillpa Cerpa

# CONSTANCIA

## DE SIMILITUD DE TRABAJOS DE INVESTIGACIÓN POR EL SOFTWARE DE PREVENCIÓN DE PLAGIO TURNITIN

La Dirección de la Unidad de Investigación de la Facultad de Ciencias de la Salud, hace constar por la presente, que el Informe Final titulado:

### DEPENDENCIA EMOCIONAL Y VIOLENCIA INTRAFAMILIAR EN MUJERES DEL PROGRAMA VASO DE LECHE SAPALLANGA- HUANCAYO, 2022

Cuyo autor (es) : **HURTADO JUSCAMAITA KATHERINE STEFANY**  
**PILLPA CERPA ANGELA RAQUEL**  
 Facultad : **CIENCIAS DE LA SALUD**  
 Escuela Profesional : **PSICOLOGÍA**  
 Asesor (a) : **MG. VILCHEZ GALARZA NILTON DAVID**  
**MG. CUADROS ESPINOZA JOSÉ ANTONIO**

Que fue presentado con fecha: 04/01/2023 y después de realizado el análisis correspondiente en el software de prevención de plagio Turnitin con fecha 12/01/2023; con la siguiente configuración del software de prevención de plagio Turnitin:

- Excluye bibliografía
- Excluye citas
- Excluye cadenas menores a 20 palabras
- Otro criterio (especificar)

Dicho documento presenta un porcentaje de similitud de 20%.

En tal sentido, de acuerdo a los criterios de porcentajes establecidos en el Artículo N° 11 del Reglamento de uso de software de prevención de plagio, el cual indica que no se debe superar el 30%. Se declara, que el trabajo de investigación: si contiene un porcentaje aceptable de similitud.

Observaciones: Se analizó con el software una sola vez.

En señal de conformidad y verificación se firma y sella la presente constancia.

Huancayo, 20 de enero de 2023

UNIVERSIDAD PERUANA LOS ANDES  
 Facultad de Ciencias de la Salud



Ph.D. EDITH ANCCO GÓMEZ  
 DIRECTORA DE LA UNIDAD DE INVESTIGACIÓN

CONSTANCIA N° 40 - DUI - FCS - UPLA/2023

c.c.: Archivo  
 EAG/vjhp

## INTRODUCCIÓN

La Organización Mundial de la Salud (OMS, 2021) ha referido que la violencia, constantemente, ha venido formando parte de la sociedad, convertido en un ejercicio cotidiano sobre la dominación del poder y supremacía de quien la ejerce, dejando consecuencias sobre la sociedad y el núcleo principal es la familia. En el mundo, el 35% de las féminas, llegaron a considerarse como víctimas ante una violencia dentro de sus hogares menciona. En Perú, el Instituto Nacional de Estadística e Informática (INEI, 2020) dio a conocer que el 57.7% de las denuncias por violencia se efectuaron por violencia familiar. Sobre este punto, Castello (2005) estipuló que uno de las razones de la prevalencia de la violencia radica en las víctimas, la cual está definida en la predisposición a la violencia, la misma que nace de las experiencias afectivas negativas que sufre el individuo en el seno de la familia; o cuando el sujeto tiene deseo o necesidad de ser querido a pesar de ser agredido, generando ahí la condición de la dependencia emocional. Según investigación se evidenció que el 81.6% de las féminas que habían sido víctimas de violencia se caracterizaron por mostrar indicadores de dependencia emocional, que a pesar del maltrato regresan con sus agresores. En ese sentido, evidenciando la problemática que existe entre la violencia intrafamiliar y la dependencia emocional, nace la necesidad de caracterizar dicho fenómeno en la localidad de Sapallanga. Según reportes de las atenciones sobre los tipos de violencia en lo que va del año 2022 en nuestra región Junín, se reporta que existe un 18.32% de maltrato por abandono, 38.01% de las atenciones por violencia física, 45.86% de las atenciones por violencia sexual, y abuso psicológico en el 38.50% de los casos atendidos. Por ello, la investigación se propone determinar la relación entre la dependencia emocional y la

violencia intrafamiliar en mujeres del programa vaso de leche, Sapallanga-Huancayo, 2022.

Tras lo referido, a fin de lograr dicho objetivo, la investigación adoptó una metodología de tipo básica, la cual será guiada a través del método científico, la misma que será fundada bajo el diseño no experimental, transversal y correlacional. Para la recolección de datos, se optó por la ampliación de la técnica del cuestionario, la cual fue aplicada a través del instrumento del cuestionario dirigido a la población de 300 féminas integrantes del Programa Vaso de Leche de Sapallanga, Huancayo aplicada a la muestra de 169 féminas. En esa misma línea, como conjetura principal de este trabajo se tiene que existe relación directa entre la dependencia emocional y la violencia intrafamiliar en mujeres del programa vaso de leche, Sapallanga-Huancayo, 2022.

Finalmente, para es menester señalar que el informe de investigación se encuentra estructurada por cinco capítulos: Capítulo I: denota la fundamentación de la realidad problemática, las interrogantes y objetivos de este estudio. Capítulo II: evidencia la fundamentación teórica, así como los estudios previos. Capítulo III: compone las hipótesis y definición de las variables. Capítulo IV: muestra la metodología aplicada; finalmente, Capítulo V: da a conocer los resultados de la investigación, la constatación de hipótesis y la discusión.

Se finaliza con las conclusiones, recomendaciones, referencias bibliográficas y anexos.

Las autoras

## CONTENIDO

DEDICATORIA .....	ii
AGRADECIMIENTO .....	iii
INTRODUCCIÓN .....	v
CONTENIDO .....	vii
CONTENIDO DE TABLAS .....	ix
CONTENIDO DE FIGURAS .....	xi
RESUMEN .....	xii
ABSTRACT .....	xiii
CAPÍTULO I .....	13
PLANTEAMIENTO DEL PROBLEMA .....	13
Descripción de la realidad problemática .....	13
Delimitación del problema .....	16
1.1.1. Teórica .....	16
1.1.2. Espacial .....	16
1.1.3. Temporal .....	17
Formulación del problema .....	17
1.1.4. Problema general .....	17
1.1.5. Problemas específicos .....	17
Justificación .....	18
1.1.6. Social .....	18
1.1.7. Teórica .....	18
1.1.8. Metodológica .....	19
OBJETIVOS .....	20
1.1.9. Objetivo general .....	20
1.1.10. Objetivos específicos .....	20
CAPÍTULO II .....	22
MARCO TEÓRICO .....	22
2.1. Antecedentes .....	22
2.1.1. Antecedentes nacionales .....	22
2.1.2. Antecedentes internacionales .....	27
2.2. Bases teóricas o científicas .....	30
2.2.1. Dependencia emocional .....	30
2.2.2. Violencia intrafamiliar .....	41
2.2.3. Enfoque teórico de la violencia emocional y violencia intrafamiliar .....	51
Marco conceptual (incluir variables y dimensiones) .....	52

CAPÍTULO III.....	56
HIPÓTESIS.....	56
3.1. Hipótesis General.....	56
3.2. Variables.....	57
Definición conceptual.....	57
Definición operacional.....	58
CAPÍTULO IV.....	59
METODOLOGÍA.....	59
4.1 Método de investigación.....	59
4.2 Tipo de investigación.....	59
4.3 Nivel de investigación.....	60
4.4 Diseño de la investigación.....	60
4.5 Población y muestra.....	61
4.5.1. Población.....	61
4.5.2. Muestra.....	61
4.5.3. Muestreo.....	62
4.6 Técnicas e instrumentos de recolección de datos.....	63
4.6.1. Técnica.....	63
4.6.2. Instrumento.....	64
4.7. Técnicas de procesamiento y análisis de datos.....	69
4.8 Aspectos éticos de la investigación.....	70
CAPÍTULO V.....	72
RESULTADOS.....	72
5.1. Descripción de resultados.....	72
5.2. Descripción de tablas cruzadas.....	81
5.3. Contrastación de hipótesis.....	86
ANÁLISIS Y DISCUSIÓN DE RESULTADOS.....	97
CONCLUSIONES.....	105
RECOMENDACIONES.....	108
REFERENCIAS.....	109
ANEXOS.....	116
ANEXO 1.....	117
ANEXO 2.....	1
Matriz de operacionalización de las variables de estudios.....	1



## CONTENIDO DE TABLAS

Tabla 1 Síndrome del maltrato y porcentaje de atenciones	15
Tabla 2 Ficha técnica del cuestionario sobre dependencia emocional	65
Tabla 4 Descripción del cuestionario dependencia emocional	65
Tabla 5 Ficha técnica de valoración de riesgo en mujeres en situación de violencia de pareja o expareja	67
Tabla 6 Descripción del WAST (THE WOMAN ABUSE SCREENING TOOL)	67
Tabla 7 Resultado de la variable dependencia emocional en mujeres del programa vaso de leche, Sapallanga-Huancayo, 2022	72
Tabla 8 Resultado de la dimensión factor ansiedad de separación en mujeres del programa vaso de leche, Sapallanga-Huancayo, 2022	73
Tabla 9 Resultado de la dimensión factor expresión afectiva en mujeres del programa vaso de leche, Sapallanga-Huancayo, 2022	74
Tabla 10 Resultado de la dimensión el factor modificación de planes en mujeres del programa vaso de leche, Sapallanga-Huancayo, 2022	75
Tabla 11 Resultado de la dimensión el factor miedo a la soledad en mujeres del programa vaso de leche, Sapallanga-Huancayo, 2022	76
Tabla 12 Resultado de la dimensión el factor expresión límite en mujeres del programa vaso de leche, Sapallanga-Huancayo, 2022	77
Tabla 13 Resultado de la dimensión el factor búsqueda de atención en mujeres del programa vaso de leche, Sapallanga-Huancayo, 2022	78
Tabla 14 Resultado de la variable la violencia intrafamiliar en mujeres del programa vaso de leche, Sapallanga-Huancayo, 2022	79
Tabla 15 Resultado de dependencia emocional y la violencia intrafamiliar	81
Tabla 16 Resultado del factor ansiedad de separación y la violencia intrafamiliar	82

Tabla 17 Resultado del factor expresión afectiva y la violencia intrafamiliar	83
Tabla 18 Resultado del factor modificación de planes y la violencia intrafamiliar	83
Tabla 19 Resultado del factor miedo a la soledad y la violencia intrafamiliar	84
Tabla 20 Resultado del factor expresión límite y la violencia intrafamiliar	85
Tabla 21 Resultado del factor búsqueda de atención y la violencia intrafamiliar	86

**CONTENIDO DE FIGURAS**

Figura 1 Resultado de la variable dependencia emocional en mujeres del programa vaso de leche, Sapallanga-Huancayo, 2022	72
Figura 2 Resultado de la dimensión factor ansiedad de separación en mujeres del programa vaso de leche, Sapallanga-Huancayo, 2022	73
Figura 3 Resultado de la dimensión factor expresión afectiva en mujeres del programa vaso de leche, Sapallanga-Huancayo, 2022	74
Figura 4 Resultado de la dimensión el factor modificación de planes en mujeres del programa vaso de leche, Sapallanga-Huancayo, 2022	76
Figura 5 Resultado de la dimensión el factor miedo a la soledad en mujeres del programa vaso de leche, Sapallanga-Huancayo, 2022	76
Figura 6 Resultado de la dimensión el factor expresión límite en mujeres del programa vaso de leche, Sapallanga-Huancayo, 2022	78
Figura 7 Resultado de la dimensión el factor búsqueda de atención en mujeres del programa vaso de leche, Sapallanga-Huancayo, 2022	79
Figura 8 Resultado de la variable la violencia intrafamiliar en mujeres del programa vaso de leche, Sapallanga-Huancayo, 2022	80

## RESUMEN

La investigación tuvo como propósito determinar la relación entre la dependencia emocional y la violencia intrafamiliar en mujeres del programa vaso de leche, Sapallanga-Huancayo, 2022, para ello se formuló el problema ¿Cuál es la relación entre la dependencia emocional y la violencia intrafamiliar en mujeres del programa vaso de leche, Sapallanga-Huancayo, 2022? Y como respuesta se formuló la hipótesis existe relación directa entre la dependencia emocional y la violencia intrafamiliar en mujeres del programa vaso de leche, Sapallanga-Huancayo, 2022. La investigación adoptada utilizó el tipo de investigación básica, nivel correlacional, diseño no experimental transversal, la muestra fue de 169 mujeres que pertenecen al programa vaso de leche. A las que se les aplicó dos instrumentos cuestionario sobre dependencia emocional y el instrumento WAST para la detección de violencia doméstica, la misma que fue validado y hallado la confiabilidad. Luego de aplicar los instrumentos de investigación se tiene el 59,8% de mujeres tienen dependencia en nivel medio y tienen bajo índice de violencia intrafamiliar. Aplicando el rho de spearman se tiene  $r_s = ,437$  la que se ubica en una relación directa, además  $,000 < ,05$  entonces es regular la cantidad de mujeres que presentan a mayor dependencia emocional mayor violencia intrafamiliar. Se llegó a la conclusión que existe relación directa y moderada entre la dependencia emocional y la violencia intrafamiliar. Se recomienda realizar afianzas estratégicas de intervención dirigido a las mujeres víctimas de violencia intrafamiliar con la finalidad de identificar correctamente la dependencia emocional.

Palabras clave. *Dependencia emocional, violencia intrafamiliar*

## ABSTRACT

The purpose of the research was to determine the relationship between emotional dependence and intrafamily violence in women of the glass of milk program, Sapallanga-Huancayo, 2022, for which the problem was formulated: What is the relationship between emotional dependence and intrafamily violence in women from the glass of milk program, Sapallanga-Huancayo, 2022? And in response, the hypothesis was formulated There is a direct relationship between emotional dependence and intrafamily violence in women of the glass of milk program, Sapallanga-Huancayo, 2022. The adopted research used the type of basic research, correlational level, cross-sectional non-experimental design, The sample made up was 169 women who belong to the glass of milk program. To which two instruments were applied, the Emotional Dependency Questionnaire and the WAST instrument for the detection of domestic violence, the same one that was validated and found reliability. After applying the research instruments, 59.8% of women have medium-level dependency and have a low rate of family violence. Applying Spearman's rho, we have  $r_s = .437$ , which is located in a direct relationship, in addition,  $0.000 < 0.05$ , so the number of women who present greater emotional dependence, greater intrafamily violence in women in the vaso program, is regular. At the end of the investigation, it was concluded that there is a direct and moderate relationship between emotional dependence and intrafamily violence in women of the glass of milk program, Sapallanga-Huancayo, 2022. For this reason, it is recommended to carry out strategic intervention ties aimed at women victims of domestic violence in order to correctly identify emotional dependence.

Keywords. *Emotional dependence, intrafamily violence*

## CAPÍTULO I

### PLANTEAMIENTO DEL PROBLEMA

#### Descripción de la realidad problemática

La violencia viene a ser un problema, la cual atañe a cada uno de los países alrededor del mundo, cerca al 35% de las féminas, llegaron a considerarse como víctimas ante una violencia, sea física y/o sexual, presentado dentro de sus hogares. En la mayor parte, consiste en situaciones de violencia desarrollada por el conyugue; fue presentado que el 30% de las féminas, las cuales preservaron una relación de pareja sufrieron violencia por parte de sus parejas; en algunos países la situación es más alarmante, pudiendo alcanzar hasta el 38.0%. La violencia, constantemente, ha venido formando parte de la sociedad, convertido en un ejercicio cotidiano sobre la dominación del poder y supremacía de quien la ejerce, dejando consecuencias sobre la sociedad y el núcleo principal es la familia menciona la Organización Mundial de la Salud (OMS, 2021).

Para marzo del año 2021, el 30.0% de las féminas alrededor del mundo, llegaron a ser víctimas de violencia, el cual se desarrolló en su mayoría por la pareja; de acuerdo a los indicadores, la OMS declaró que esta problemática recae principalmente en el seno de la familia (2021), situación que se agravó más con a través del confinamiento debido a la pandemia suscitada en el mundo. En América Latina, para fines del 2019, se registró un incremento de los casos de violencia intrafamiliar, donde el 92.59% fueron cometidos dentro del hogar (Guerra, 2020). Según Reuters (2020) el incremento para el 2020, se vio en 20 millones de féminas y niñas que sufrieron agresión física y sexual.

Respecto a Perú, el Instituto Nacional de Estadística e Informática (INEI, 2020) reportó que, de los casos de violencia registrada, 57.7% fue por violencia familiar. Según Aiquipa (2015) las causas de esta problemática son de índole diversa, las características

sociodemográficas, culturales, sociales y psicológicas influyen de forma directa sobre esta cuestión.

Según Castello (2005) la predisposición de la violencia nace desde la infancia, mediante las experiencias afectivas negativas que sufre el individuo en el seno de la familia; desde instante el individuo fortalece el deseo y la necesidad de ser querido a pesar de las agresiones, propiciando el desarrollo de la condición de la dependencia emocional. Refiere Alacalá et al. (2021) que, la dependencia emocional altera radicalmente la dinámica de una relación de pareja sana, ya que las personas pueden tolerar cualquier tipo de violencia para no ser abandonadas, dado que sus vidas giran en torno a sus seres queridos, que suelen ser agresivos, hostiles, insultantes, etc. En ese sentido, una de las variables el cual se relaciona con la violencia intrafamiliar yace dentro de la dependencia emocional.

La dependencia emocional viene a ser un comportamiento que adopta una de las parejas, caracterizado por la creencia que sin la pareja no pueden continuar con su vida, esto, gran cantidad de casos o situaciones, ayuda a que la agresión y el abuso se desarrollen gradualmente, convirtiéndose en una relación enfermiza. la dependencia se manifiesta en la ansiedad de la separación, en el simple hecho de modificar los planes, la expresión de afecto sobre la pareja, una indagación ante la atención de la pareja, en la manifestación límite, o en el temor a quedar solo (Ministerio de la Mujer y Poblaciones Vulnerables [MIMP], 2018). Según la investigación de Anaya (2020), realizada en Perú, encontró que el 81.6% de las féminas las cuales fueron víctimas ante una violencia intrafamiliar mostraron características dependencia emocional, que a pesar de la violencia optan por regresar con sus parejas.

Maraví et al. en un estudio desarrollado en Huancayo, en la cual se hizo partícipe de mujeres, siendo de edades entre los 21 a los 40 años, el nivel de instrucción el cual presentan fue de secundaria completa e incompleta, mayormente, de la misma forma, a la par son convivientes, de acuerdo con el análisis, es manifestado que la tipología de violencia, presentan un nivel alto; mostrando una situación de violencia física el cual compuso el 72.1%, la violencia Psicológica tuvo un porcentaje de 64.5% y referente a la violencia sexual, fue un porcentaje del 78.9%, en la que se asevera que el grado de violencia hacia el grupo femenino es alta, considerándose un 72.9% (Maraví *et al.*, 2014).

**Tabla 1**

Síndrome Del Maltrato Y Porcentaje De Atenciones

	<b>Atenciones</b>			
	<b>2019</b>	<b>2020</b>	<b>2021</b>	<b>2022</b>
T740 Negligencia o Abandono	12	19	76	24
%	<b>9.16%</b>	<b>14.50%</b>	<b>58.02%</b>	<b>18.32%</b>
T741 Abuso Físico	117	22	197	206
%	<b>21.59%</b>	<b>4.06%</b>	<b>36.35%</b>	<b>38.01%</b>
T742 Abuso Sexual	26	144	687	726
%	<b>1.64%</b>	<b>9.10%</b>	<b>43.40%</b>	<b>45.86%</b>
T743 Abuso Psicológico	448	397	2184	1896
%	<b>9.10%</b>	<b>8.06%</b>	<b>44.35%</b>	<b>38.50%</b>
T748 Otros síndromes de maltrato ()formas mixtas	1588	939	2506	1960
%	<b>22.71%</b>	<b>13.43%</b>	<b>35.84%</b>	<b>28.03%</b>

De acuerdo al reporte estadístico de atenciones y atendidos de la Dirección Regional de Salud Junín (DIRESA), respecto a las atenciones y atendidos sobre violencia en los establecimientos de salud en los años 2020, 2021 y 2022, las atenciones por abuso sexual se constituyeron en el 4.06%, 35.35% y 38.01%, evidenciando el crecimiento de la violencia física. Respecto a la violencia sexual, en los años 2020, 2021 y 2022 el incide de atenciones fue de 9.10%, 43.40% y 45.86%, respectivamente, evidenciado de igual forma el crecimiento de este tipo de violencia. Finalmente, respecto al abuso psicológico,



en los últimos años referidos, fue de 8.06%, 44.35% y 38.50%, denotando el crecimiento paulatino de los tipos de violencia.

Según los reportes de las atenciones sobre tipos de violencia en Sapallanga, en el 2019 los tipos de violencia referenciaron a un 9.16% de maltrato por negligencia o abandono, en tanto a la violencia física, se compuso en el 21.59% de las atenciones, respecto al abuso sexual, este constituyó en el 1.64% de las atenciones, mientras que el abuso psicológico se presentó en el 9.10% de los casos atendidos. Por ello, existe la necesidad de responder a la cuestión de: ¿Cuál es la relación entre la dependencia emocional y la violencia intrafamiliar en mujeres del programa vaso de leche, Sapallanga-Huancayo, 2022?

## **Delimitación del problema**

### ***1.1.1. Teórica***

La investigación permitirá determinar la asociación presente de la violencia intrafamiliar con el factor ansiedad ante la separación, una expresión de afecto hacia la pareja, trayendo un cambio de planes, el temor a la soledad, una expresión límite y una indagación para la atención, todo ello desde el enfoque propuesto por Según Lemos y Londoño (2006), quienes determinaron que la dependencia emocional se encuentra compuesta por los indicadores referidos.

### ***1.1.2. Espacial***

El estudio fué desarrollado en el Distrito de Sapallanga, en las instalaciones de la Municipalidad el cual se encuentra ubicado en la Av. Ricardo Palma s/n Plaza Principal, provincia de Huancayo, Departamento de Junín, geográficamente se ubica: Longitud oeste: 75° 02' 52" W (E), Latitud Sur: 12° 02' 20" S(N) 12°10' 43" S(S)

El ámbito jurisdiccional se encuentra a una altitud de 3278-3299 m.s.n.m los centros poblados se localizan ubicados desde 3278 hasta 3299 m.s.n.m y se haya cercada por cerros. La superficie del Distrito es 119.02 km<sup>2</sup> y su población asciende a los 20 314 habitantes.

### ***1.1.3. Temporal***

El presente estudio tuvo una duración de 5 meses, iniciando desde el mes de setiembre 2022 hasta enero del 2023.

## **Formulación del problema**

### ***1.1.4. Problema general***

¿Cuál es la relación entre la dependencia emocional y la violencia intrafamiliar en mujeres del programa vaso de leche, Sapallanga-Huancayo, 2022?

### ***1.1.5. Problemas específicos***

- ¿Cuál es la relación entre el factor ansiedad de separación y la violencia intrafamiliar en mujeres del programa vaso de leche, Sapallanga-Huancayo, 2022?
- ¿Qué relación existe entre el factor expresión afectiva y la violencia intrafamiliar en mujeres del programa vaso de leche, Sapallanga-Huancayo, 2022?
- ¿Cuál es la relación entre el factor modificación de planes y la violencia intrafamiliar en mujeres del programa vaso de leche, Sapallanga-Huancayo, 2022?
- ¿Qué relación existe entre el factor miedo a la soledad y la violencia intrafamiliar en mujeres del programa vaso de leche, Sapallanga-Huancayo, 2022?

- ¿Cuál es la relación entre el factor expresión límite y la violencia intrafamiliar en mujeres del programa vaso de leche, Sapallanga-Huancayo, 2022?
- ¿Qué relación existe entre el factor búsqueda de atención y la violencia intrafamiliar en mujeres del programa vaso de leche, Sapallanga-Huancayo, 2022?

## **Justificación**

### ***1.1.6. Social***

La investigación se justifica de manera social, ya que la misma permitirá evidenciar la situación de la violencia intrafamiliar y la dependencia emocional que presentan las madres asistentes en el Programa de Vaso de Leche, siendo necesarias para conocer la salud mental de cada una de ellas, de tal manera intervenir a través de procesos estratégicos a fin de mejorar la calidad de su estado emocional, la de sus hijos y familia. Por ello, se considera importante la intervención de la salud mental de dichas mujeres ya que la misma repercute sobre el bienestar de los infantes, niños y adolescentes que se encuentran a su alrededor, de tal manera identificar los riesgos o posibles riesgos que ponen en peligro la integridad de la cada una de sus familias. De la misma manera es justificada porque permitirá a los programas del estado como éste a considerar sobre el estado emocional en la que se encuentran estas personas y el cuidado que se debe presentar a ellas a través de medidas y parámetros en bien del desarrollo social y emocional que puedan atravesar las madres de la sociedad.

### ***1.1.7. Teórica***

La investigación se justifica de manera teórica, porque la investigación permitirá el abordaje actual de las problemáticas de la dependencia emocional y la violencia intrafamiliar, que muy a pesar que exista una vasta teorización sobre los fenómenos

investigados, ya sea desde la sociología, la historia, la antropología, y más aún la psicología, se ha de considerar que la sociedad no es un componente estático sino un campo en constante cambio, la cual adopta nuevas formas de conductas; por ello, es necesario visualizar e evidenciar la situación actual y los nuevos indicadores que se presentan ante la problemática referida. En suma, la investigación brindará un aporte a la academia de la psicología clínica, siendo la información y el contenido base para la comprensión de la dependencia emocional y la violencia, y no solo en este contexto, sino que la misma puede prestarse para la interpretación de un contexto diferente bajo ciertas características, por ello los fundamentos teóricos que brindará este estudio servirán como referencia para el aspecto teórico en futuros estudios.

#### ***1.1.8. Metodológica***

Es justificado de esta manera porque permite brindar un instrumento hacia otros estudios, en la cual servirá como un almacenamiento de datos e información, los cuales sean útiles para sacar conclusiones y obtener resultados adecuados a lo que proponga un estudio. El instrumento fue validado y será útil en estudios que presenten objetivos iguales a este. En segundo lugar, la investigación llega a justificarse debido a que los resultados evidenciados en este trabajo podrán servir de base para nuevos modelos o formas de investigación concerniente a la temática planteada, sugiriendo el desarrollo de trabajos investigativos bajo un enfoque cualitativo el cual de respuestas a los porcentajes que evidenciará la investigación.

## OBJETIVOS

### *1.1.9. Objetivo general*

Determinar la relación entre la dependencia emocional y la violencia intrafamiliar en mujeres del programa vaso de leche, Sapallanga-Huancayo, 2022

### *1.1.10. Objetivos específicos*

- Precisar la relación entre el factor ansiedad de separación y la violencia intrafamiliar en mujeres del programa vaso de leche, Sapallanga-Huancayo, 2022.
- Identificar la relación entre el factor expresión afectiva y la violencia intrafamiliar en mujeres del programa vaso de leche, Sapallanga-Huancayo, 2022.
- Precisar la relación entre el factor modificación de planes y la violencia intrafamiliar en mujeres del programa vaso de leche, Sapallanga-Huancayo, 2022
- Identificar la relación entre el factor miedo a la soledad y la violencia intrafamiliar en mujeres del programa vaso de leche, Sapallanga-Huancayo, 2022
- Precisar la relación entre el factor expresión límite y la violencia intrafamiliar en mujeres del programa vaso de leche, Sapallanga-Huancayo, 2022

- Analizar la relación entre el factor búsqueda de atención y la violencia intrafamiliar en mujeres del programa vaso de leche, Sapallanga-Huancayo, 2022

## CAPÍTULO II

### MARCO TEÓRICO

#### 2.1. Antecedentes

##### 2.1.1. *Antecedentes nacionales*

Berrú (2017) desarrolló la tesis “Dependencia emocional en mujeres maltratadas del Programa del Vaso de Leche del distrito Tres de Diciembre de Junín, 2017”, en la cual determinó el grado de dependencia emocional que presenta un grupo de féminas, las cuales fueron maltratadas. Fue de enfoque cuantitativo, aplicando un diseño que es no experimental y a través de un corte transversal, así también se consideró el nivel descriptivo. Se utilizó con la población el “Inventario de Dependencia Emocional I.D.E” creado en Perú conformado por 49 ítems y 7 dimensiones. La muestra fue compuesta por 41 féminas del vaso de leche. Los resultados fueron: i) El 66% mantuvo un grado alto sobre la dependencia emocional, ii) La totalidad, presentó un nivel alto respecto al temor frente a una ruptura, iii) El 71% manifestó el grado alto respecto a la subordinación y a la sumisión, iv) El 41% presentó un nivel alto conforme con la prioridad hacia el conyugue, v) El 54% manifestó un nivel alto respecto al miedo e intolerancia hacia la sociedad, vi) El 46% indicó un grado alto conforme con la necesidad de acceso hacia el conyugue, vii) El 95% mostró un nivel alto respecto a los deseos de exclusividad, viii) El 44% indicó un nivel moderado en los deseos de dominio y control, . En conclusión, el grado de la dependencia fue alto respecto a las féminas del vaso de leche, en el estudio desarrollado.

Paredes y Valdivieso (2021) desarrolló la tesis “Violencia conyugal y dependencia emocional en madres del programa Vaso de Leche del asentamiento humano Virgen Asunta Ica en el contexto de emergencia sanitaria en el periodo de Julio

a diciembre 2020”, presentado a la Facultad de Ciencias de la Salud de la Universidad Autónoma de Ica, para obtener el Título de Licenciada en Psicología, Ica. La investigación analizó el vínculo que se presenta entre la Violencia Conyugal juntamente con la Dependencia Emocional sobre madres del Programa Vaso de Leche. Para lograr el trabajo se desarrolló el trabajo descriptivo, aplicando un diseño que es no experimental y también transversal, la muestra la conformó 140 madres. Los Instrumentos utilizados fueron “Escala de Actitudes frente a la violencia Conyugal” y el “Inventario de Dependencia Emocional I.D.E”. Los resultados fueron: i) El 83.6% presentó una tendencia alta respecto a la violencia conyugal, ii) El 65% indicó tener una dependencia moderada respecto a la dependencia emocional, iii) El 81.4% mostró una reacción promedio normal ante las actitudes frente a la pareja, iv) El 91.4% tuvo una tendencia alta respecto a las actitudes frente al grupo, v) El 71.4% mostró una tendencia baja respecto a la autoestima de las madres, vi) El nivel de correlación fue de 0.438. En conclusión, la relación presentada entre las dos variables fue significativa, respecto a los resultados indicados en el trabajo.

Correa y Cortegana (2018) reportaron la investigación “Dependencia emocional y violencia intrafamiliar en madres de un colegio de Porcón Bajo”, con el objetivo de adquirir el título de Licenciado en Psicología, por la Universidad Privada Antonio Guillermo Urrelo. Se estableció la asociación entre la variable dependencia emocional juntamente con la variable violencia intrafamiliar. Para el logro del objetivo se aplicó una metodología guiada por el diseño descriptivo correlacional, alcanzó el tipo aplicada, de enfoque cuantitativo; considerando a 133 madres de 18 a 35 años de edad como población, de las cuales se tomó a 92 de ellas como muestra. Como técnica para almacenar datos, fue tomado a la encuesta, y a los cuestionarios como instrumentos. Los resultados adquiridos del estudio refieren a que el 81.5% de las féminas, manifestó un



grado alto sobre la dependencia emocional, el 14.1% tuvo dependencia medio, y el 4% tuvo nivel bajo. En referencia al nivel de violencia intrafamiliar, se halló que el 75.0% de la madre fue víctima de violencia moderada, el 19.6% alcanzó el tipo de violencia severa, el 5.0% fue leve. Halló relaciones significativas entre la ansiedad por separación, de la misma forma en la expresión efectiva, en la modificación de planes, y debido al miedo a la soledad juntamente a la variable violencia intrafamiliar. El valor  $r=.685$ ) y el nivel de significancia de fue de 0.01 Concluyó en que la dependencia emocional de las madres está relacionada de forma significativa con la violencia intrafamiliar.

Escalante y Quiroz (2021) desarrollaron la investigación “Violencia familiar y dependencia emocional en mujeres del distrito de los Baños del Inca – Cajamarca, 2020”, presentada a la Universidad Privada del Norte, con la finalidad de adquirir el título de Licenciado en Psicología, Cajamarca. Estuvo dirigido hacia la determinación de la asociación entre la violencia familiar con la dependencia emocional. Fue tipo aplicada, nivel descriptivo, diseño transeccional. Los datos fueron recolectados de un total de 50 mujeres de un total de 320 féminas, dichas mujeres contribuyen con el desarrollo de un cuestionario tipo encuesta, y cuestionarios fueron. Los resultados dejaron ver que la violencia el cual predomina sobre las féminas, fue la violencia psicológica en un 96.0% de las mujeres, el 52.0% de las féminas que fueron víctimas ante una violencia física. Desde la segunda variable, el 34.0% manifestó un nivel alto de dependencia emocional, también el 18.0% un grado de dependencia de manera significativa o moderado. El coeficiente de relación arrojado por el estadístico fue de  $r=0,645$ , por cuanto se concluyó que la violencia familiar el cual manifiesta un vínculo posita con la dependencia emocional.

Salinas (2020) desarrolló la tesis “Relación entre dependencia emocional y tipos de violencia de género en mujeres beneficiarias del PVL de la población de Huantachaca, Huanta– Ayacucho 2020”, presentado a la Facultad de Ciencias Humanas y Sociales de la Universidad de Ayacucho Federico Froebel, para adquirir el Título profesional en Psicología, Ayacucho. La investigación determinó el vínculo entre la dependencia emocional y cada tipología de violencia acerca del género en féminas en las que son parte del PVL. El tipo fue básica, el diseño el cual se aplicó el no experimental, de la misma manera es transversal y correlacional, el método fue el deductivo, se usó el instrumento utilizado para la recolección de datos es el escalamiento de tipo Likert de Dependencia Emocional de Lemos y Londoño (2006) y la Escala de Tipos de Violencia de Género de Jara y Romero (2010), la muestra fue compuesta por 31 mujeres. Los resultados fueron: i) El 55% tuvo un grado de dependencia emocional, de la misma forma ii) El 55% presentó un nivel de violencia de género leve, iii) El 65% manifestó tener un nivel de violencia sexual leve, iv) El nivel de correlación fue de 0.419. En conclusión, se obtuvo un nivel de relación significativo de ambas variables, conforme a lo manifestado por las mujeres del PVL.

Cadillo (2021) realizó su tesis “Dependencia emocional y violencia familiar en mujeres del distrito de Sapallanga, 2021”, con la finalidad de alcanzar el título de Licenciada en Psicología, por la Universidad Peruana Los Andes, en la ciudad de Huancayo. El fin de este informe estuvo dirigido a la determinación de la asociación de la dependencia emocional juntamente con la violencia familiar. Una metodología adoptada para esta investigación fue a través del método científico e inductivo, el enfoque fue el mixto, se alcanzó el nivel correlacional, el diseño fue el no experimental. Se consideró a una población de 83 mujeres, siendo la muestra, 74 mujeres, a este grupo de sujetos se les aplicó un instrumento tipo cuestionario propio de la técnica de la encuesta:

“Inventario de Dependencia Emocional IDE” y la “Escala de Violencia Familiar (Vifj4)”. Los resultados manifestaron que la dependencia emocional presenta un vínculo significativo juntamente con la violencia física; además, a un mayor nivel de dependencia emocional, la violencia física y violencia sexual será mayor. El nivel de correlación Rho Spearman fue = 0,873; la conclusión a la que llegó refirió que las dos variables analizadas guardan una relación directa, mientras la dependencia emocional de las mujeres incrementa también lo hará los niveles de violencia hacia ellas; en tanto disminuya la dependencia, la predisposición a ser víctimas también disminuye.

Verastegui (2020) desarrolló la tesis “Dependencia emocional y violencia en la relación de pareja en mujeres denunciantes en la Comisaría de Familia - Huancayo - 2019”, presentado a la Facultad de Humanidades de la Universidad Continental, para obtener el Título Profesional de Licenciada en Psicología. La investigación determinó el vínculo que es presentado entre una dependencia emocional juntamente con la violencia conforme con el vínculo de pareja en féminas. Para el logro del objetivo se desarrolló el trabajo descriptivo y también el correlacional, aplicando el diseño que es no experimental, de la misma manera el transaccional y correlacional, aplicando el muestreo no probabilístico, se compuso una muestra de 57 mujeres. Los resultados fueron: i) El nivel de correlación fue de 0.786, ii) El 56.1% manifestó tener un grado alto de acuerdo con la dependencia emocional, iii) El 50.9% indicó tener un alto grado respecto al temor de una ruptura, iv) El 40.4% tuvo un grado alto respecto al miedo y con la tolerancia hacia la soledad, v) El 42.1% indicó presentar un nivel moderado sobre la prioridad hacia la pareja, vi) El 31.6% tuvo un nivel moderado sobre la necesidad de acceso al conyugue, vii) El 38.6% manifestó tener un nivel alto sobre los deseos de exclusividad, viii) El 49.1% tuvo un nivel alto en subordinación y sumisión de la dependencia. En conclusión,

la violencia con la dependencia emocional presenta una relación significativa, siendo influyente en las mujeres que pasaron por un tipo de violencia.

### **2.1.2. Antecedentes internacionales**

Asencio (2017) realizó el estudio “Violencia intrafamiliar en pacientes embarazadas atendidas en el Hospital Sagrado Corazón de Jesús en el año 2016“, sustentado ante la Universidad de Guayaquil, con la finalidad de optar el grado de médico, en Ecuador. Este informe estuvo orientado a la reducción de la violencia intrafamiliar en mujeres embarazadas a través del desarrollo de talleres contra el maltrato contra las féminas. Para ello se aplicó métodos empíricos, se hizo uso de técnicas, como la observación y la entrevista, mediante un cuestionario; la muestra fue de 214 pacientes, de las cuales se tomó a 140 mujeres. Los resultados del estudio, manifestaron que las féminas embarazadas, son propensas a ser víctimas de maltrato ya que se encuentran más vulnerables a las alteraciones emocionales, se halló que las féminas que son víctimas de violencia intrafamiliar, manifestaron bajos niveles de autoestima, presencia de ansiedad. Se identificó niveles altos de violencia familiar en el grupo de embarazadas, por cuanto el autor destacó la necesidad de la intervención estatal en este grupo de féminas, a fin de resguardar su integridad, así como reducir los niveles de violencia a través de un programa social.

Vega (2017) escribió la tesis “Codependencia emocional y su relación con la violencia intrafamiliar en mujeres acogidas en el centro de equidad y justicia tres manueles, de la ciudad de Quito, durante el año 2017”, la cual fue sustentada ante la Universidad Tecnológica Indoamérica, para adquirir el título de psicólogo general. Dentro de la ciudad de Quito. El objetivo de dicha obra fue el establecer el efecto que produce la dependencia emocional con la violencia hacia las mujeres, identificando las

causas y cualidades los cuales permiten a una persona llegar a ser dependientes de su conyugue. Este trabajo se caracterizó por ser de enfoque cuantitativa, una investigación descriptiva, el diseño fue de carácter transversal. La población y muestra fue de 200 féminas, quienes fueron evaluadas por cuestionarios. Los resultados mostraron que el 93.0% de las féminas presentaban una dependencia emocional; A su vez se halló que el 100.0% de este grupo de mujeres sufrió de violencia ya sea psicológica, la física, y sexual en un grado moderado y grave. En ese sentido, la investigación llegó a la conclusión que la dependencia emocional influye acerca de la violencia intrafamiliar, indicando que las féminas con dependencia emocional tienden a desarrollar grados de tolerancia altas hacia las agresiones en relación a las mujeres que no poseen dependencia emocional.

Donoso et al. (2021) Escribieron el artículo “Dependencia emocional transgeneracional: Mujeres víctimas de violencia intrafamiliar en la Sierra del Ecuador”, publicado por la Revista de Ciencias Sociales, 27(3), pp.299-316, en la ciudad de Quito. Este trabajo estuvo orientado a describir y conceptualizar los perfiles de la dependencia emocional transgeneracional. Desde el aspecto metodológico, la investigación fue descriptiva, de campo, como técnicas se empleó una revisión bibliográfica, y se usó la encuesta. como instrumentos de ficha de análisis documentario y el cuestionario dirigido a 50 mujeres. Los resultados dejaron ver que el término de dependencia emocional transgeneracional poco estudiado ha sido pro la academia; Sin embrago, tras el análisis teórico se halló que este tipo de dependencia yace como una causa de la violencia. Como conclusión los investigadores llegaron a referir que el fenómeno de la violencia intrafamiliar yace sobre dos factores determinantes: las características sociodemográficas y los patrones adoptados de generación en generación que sostienen la dependencia emocional transgeneracional.

Lima (2020) desarrolló la investigación “Dependencia emocional: mujeres que sufren violencia”, para optar el título de Psicóloga, en la Universidad De Caxias Do Sul, en Brasil. Este trabajo tuvo por objetivo discutir las posibles manifestaciones sobre la dependencia emocional en las féminas que llegaron a vivir una violencia de género; para ello se aplicó la metodología guiada por el enfoque cualitativo, con carácter exploratorio e interpretativo y para su realización se utilizó como artefacto cultural la serie “Big Little Lies”, de 2017. Para el almacenamiento de datos, se optó por realizar un estudio del contenido, por medio de la estrategia de correspondencia teórica. La investigación dejó ver que el funcionamiento de la dependencia está ligado a una entrega casi totalitaria al otro, como una estructura de sumisión. Se halló relaciones entre la cultura patriarcal y las manifestaciones de violencia y dependencia. El control masculino sobre lo femenino, produce una naturalización del fenómeno. La investigación llegó a la conclusión que el tipo de apego ansioso, predispone sentimientos de inseguridad sobre la disponibilidad de afecto, favorece patrones de comportamiento sumiso, falta de autonomía y baja autoestima, que son aspectos que favorecen el desarrollo de una dependencia emocional y también con la violencia de género.

Brum (2020) llevó a cabo el estudio “Dependencia emocional en las relaciones conyugales”, como un requisito en bien de la adquisición del título como Psicóloga por la Universidad de Caxias Do Sul, en Brasil. El trabajo estuvo orientado al análisis de la dependencia emocional en las relaciones conyugales, desde el ámbito de la familia. Se optó por un diseño cualitativo, utilizó el enfoque interpretativo y exploratorio, se realizó una revisión bibliográfica sobre la teoría sistémica en el estudio de las asociaciones de pareja juntamente con la dependencia emocional. La fuente utilizada fue el artefacto cultural “Mujeres que aman demasiado”. El estudio identificó que la dependencia emocional patológica puede estar relacionada con la familia de origen, la dependencia

afectiva patológica y las repercusiones que genera en la vida personal y conyugal, es fuente de sufrimiento para quien ama demasiado, el sujeto no puede sentirse bien sin el afecto del otro, dejando de lado su identidad y su felicidad para complacer al otro. la investigación concluyó que, cuando la persona no puede amar de otra forma que no sea basada en el sufrimiento, los individuos se convierten dependientes afectivos patológicos de la relación en la que están insertos, incapaces de separar lo propio y lo ajeno, volviéndose dependientes del otro.

## **2.2.Bases teóricas o científicas**

### **2.2.1. *Dependencia emocional***

#### **A. Definición.**

La dependencia emocional se considera un tema que presenta gran interés en el universo científico, debido a los daños psicológicos que puede ocasionar en los individuos. Su concepto engloba la necesidad que tiene un individuo de tener una persona en la que apoye y confíe en su existencia. La dependencia emocional es un trastorno adictivo en el que el individuo necesita al otro para mantener su equilibrio emocional. Esta necesidad puede ocurrir tanto en relaciones o amistades parentales como románticas (Riofrio y Villegas, 2016).

La dependencia emocional se entiende como un trastorno multifactorial en el que influyen factores neurológicos, psicológicos y sociales. En la relación de dependencia emocional. puede presentarse por dos elementos: el primer elemento es cuando la persona se siente impedida para cuidarse a sí misma, lo que puede ocurrir con mayor frecuencia en las relaciones parentales y el segundo es cuando el individuo

necesita tener una conexión afectiva con alguien, lo que puede ocurrir en las relaciones amorosas (Rocha et al., 2019).

En la concepción de Lemos y Londoño (2007), la dependencia emocional se divide entre emocional y funcional. Funcional, el individuo se siente incapaz de valerse por sí mismo, necesitando de una persona en quien depender. Emocional el individuo necesita una conexión emocional y un sentido de cuidado por el otro. Ambos provocan daños psicológicos por la falta de autonomía.

Por su parte Castelló (2005) indicó que los elementos los cuales son parte de la dependencia emocional son cuatro, motivacional, afectivo, conductual y cognitivo. El primero indica una necesidad de apoyo, una dirección y una aprobación. El segundo, es vinculado con la ansiedad, la cual presenta la persona en situaciones en que requiere llegar a ser independiente. El tercero, es consistente con la sumisión en las interacciones interpersonales. y el cuarto, corresponde a la percepción del objeto como impotente e ineficaz.

El comportamiento de ser excesivamente cuidadoso con el otro es uno de los comportamientos preocupante, ya que en el momento en que la persona dependiente renuncia a su previamente valorada, comienza a invertir en los intereses del otro, para certificar que tendrá amor del otro (Castelló, 2005).

El momento en que la persona se encuentra como dependiente emocional, presenta características esenciales en su comportamiento, muestra características como comportamientos de sumisión al otro, signos de anhelo y abstinencia en ausencia del objeto amado, ausencia de decisiones en las relaciones, sentimientos de insatisfacción, vacío emocional, temor hacia la soledad, tener una tolerancia a frustración baja, el



aburrimiento, también el deseo de autodestrucción y sentimientos negativos, falta de conciencia sobre sus problemas, sintiéndose atrapado en la relación (Castelló, 2005).

La Dependencia Emocional, se considera como una adicción presentada hacia otro individuo, en su mayoría la pareja. En el momento en que uno padece de dependencia, inicia un desarrollo de una necesidad desmesurada hacia el otro, llegando a renunciar de esa forma a su libertad e iniciando un camino de lo que comprende ser más desagradable y tortuoso, en la que, por cada instante de una felicidad falsa, trae consigo un derramamiento de litros y litros de lágrimas. En cada una de las personas quienes padecen de Dependencia Emocional, presentan síntomas como estos (Congost, 2014):

- Llegar a necesitar del otro
- Llegar a obligar al otro, que refleje más muestras de estar interesado en ella, en caso no hacerlo, ello es interpretado como “no soy importante para él” “que no me quiere” (Congost, 2014).
- Ansias de que se encuentre siempre al lado de su pareja, que muestre que es la prioridad, pese a que, frecuentemente, debido a la forma de ser del otro, no siente dicha expresión.
- Desarrolla una necesidad considerable de Control absoluto hacia el otro (y ello origina una discusión sobre la pareja)
- Dejar a un lado mi identidad, con el fin de gustarle a la pareja, de modo que garantice que el otro, continúe eligiendo y no la deje. Hasta puede hacer actividades que nunca pensaría haber hecho, que iba a desarrollar (cosas que no agradan a uno, con el objetivo que la pareja continúe con ella (Congost, 2014).

- Percibir un pánico, de pensar en el abandono.
- Ya no considera a sus amigos, a seres queridos, debido a que todo lo que piensa es que las cosas giran en torno a su pareja, se va alejando con el otro. Pese a que el otro, continuamente prosigue con una vida social normal (Congost, 2014).
- Él es transformado en el centro de la vida de la persona dependiente, de nuestras preocupaciones y de los pensamientos. Las dificultades llegan a contornearse sobre la pareja (Congost, 2014).
- El vínculo trae consigo ansiedad, pérdida de sueño por las noches, frecuentemente se presentan ganas de llorar de forma desconsolada y logrando sentir una impotencia considerable debido a esa situación (Congost, 2014).
- Se da cuenta que se encuentra paralizada o estancada, y pese a ello, se continúa luchando.
- Tiene por costumbre a ser vínculos en los cuales existe rompimientos de manera continua y con reconciliaciones reiteradas, siempre regresando con los propósitos mismos de cambio, infinidad de veces, pese a que ello, no cambia nada (Congost, 2014).
- A un individuo dependiente, a decir verdad, no le gusta la actitud del otro, debido a que, trae sufrimiento, debido a la forma de ser y de actuar, debido a su personalidad; no obstante, no desea dejar de luchar. La vida se llegó a transformar en ello, la batalla que continúa marchitando, desprendiendo una ilusión, llevando a ser más invisibles y en ciertas ocasiones llega a traer patologías (Congost, 2014).

- Se considera como probable, a que un individuo dependiente presente alguien con quién se desahoga explicándole de aquello que siente, y es consiente en muchas veces sobre la misma historia, son tantas que, en cierta ocasión de lucidez, llega a tomar conciencia sobre lo que no funciona; no obstante, se cubren los ojos y continúan intentándolo (Congost, 2014).
- En situaciones se presenta maltrato. No es desarrollado en el 100% de todos los casos, pero si existe un maltrato psicológico implícito, el cual se hace muy evidente, en el momento en que en una terapia se comienza a hacer análisis sobre los detalles de la pareja. En ciertas ocasiones se puede llegar a uno físico (Congost, 2014).

Una persona dependiente emocional, ubica a su relación el cual va por, sobre todo, el cual también la incluye, en las labores o a los hijos en diversos casos. No se considera para nada que se interponga frente al individuo y al conyugue, el cual llega a problematizar el contacto que se requiera con ella. Claro que, dentro de lo normal, pero en su mayoría observando dicha dinámica; es el caso de un individuo la cual deja periódicamente las propias aficiones, de modo que se encuentra con un tiempo mayor con la pareja, hasta que, de forma práctica, es transformado en su sombra; de la misma forma, una madre, la cual se separa, comienza una relación nueva y se aleja de los hijos de manera continua, dejando con sus abuelos, de manera que se quede con su pareja. La persona dependiente deja a un lado hasta la propia vida o, mejor dicho, se vive una vida de la pareja, entre tanto, él lo permita. Continúa manifestando en que todo aquello que se encuentra dentro de unos límites, de la razón; es el caso, si la persona dependiente emocional, al llegar de las labores tampoco llegará a salir previamente a incumplir con las

responsabilidades del trabajo, pese a que ya intentará, y si puede, modificará el horario, debido a que es más importante su pareja (Castelló, 2012).

La dependencia emocional es reflejada por una demanda de manera intensa, un deseo o pulsión irresistible, una focalización o polarización el cual es atencional, debido a los cambios en el comportamiento del dependiente emocional, de la misma forma como debido a una irritabilidad o agitación, en caso no ser posible llegar a satisfacerla, juntamente debido a la pérdida en el control y la impotencia. Todas las equidades como una dinámica patológica, el incremento comportamental el cual se le identifique el DSM-V permitirá lograr almacenar la esperanza del cual posteriormente, llegue a ampliarse una distribución de las adicciones en las actitudes. Dentro de la Dependencia Emocional, son activadas los sistemas en la recompensa el cual es semejante a los cuales son trasladados debido a las drogas e inician los síntomas de actitudes análogas hacia las modificaciones vinculadas con el consumo en las sustancias y a los que se basa en el marco de una dinámica patológica (Gómez y López, 2017).

La dependencia emocional es un evento en la cual un individuo la cual no llegue a valerse por ella misma. De una manera general, la dependencia consiste siempre sobre el requerimiento de ayuda o de necesidad para el proceso de las acciones, los cuales se indican en una vida común. Y dicho evento en la cual hay una pérdida de una autonomía, puede lograrse por razones los cuales llegan a ser de índole psíquica o física. De alguna manera, los individuos se encuentran requeridas de una ayuda, relevante para el desarrollo de acciones corrientes en el diario vivir y en ciertas situaciones hasta las que son de un propio cuidado personal. Las limitaciones que son físicas, intelectuales y emocionales, las cuales merman las habilidades y de autonomía son, desde una posición estructural, una causa; una clase de incapacidad, consiste en la consecuencia y las

maneras asistenciales y de cuidado una intervención, en la cual se instaura de manera que se palee la influencia de menoscabo (Moreno et al., 2016).

Dentro de la dependencia emocional, en la cual se presentan distintos criterios, ya sean los cognitivos o emocionales, los de motivación y los referidos a las actitudes, dirigidos al otro, de la misma forma como las creencias, que se encuentran distorsionadas sobre el amor, de la interdependencia, la afiliación y también de la vida como conyugue, la cual proviene en insatisfacciones y los cuales presentan como base sobre las necesidades afectivas y las frustradas. De la misma forma, se describieron como un aspecto explicativo respecto a la violencia intrafamiliar. Y es que, ya sea en las relaciones primeras y en las de parejas, los cuales son las más afianzadas, son reflejados comportamientos violentos en un grado mayor o menor. En análisis como es el caso del Amor, en las cuales se desarrolla en una clasificación tipológica, sobre las personas que son violentas ante la pareja, influye en las cualidades diferenciales de las relaciones afectivas, los relacionales y los estilos cognitivos (De la Villa, Sirvent, Ovejero, y Cuetos, 2018).

## **B. Dimensiones.**

Según Lemos y Londoño (2006) Hay un gran sufrimiento en la persona emocionalmente dependiente, este puede evidenciarse en la ansiedad de la separación ( se caracteriza por la idea excesiva del aspecto del vínculo, generando el temor a desprenderse del ser querido, el requerimiento de manifestación afectiva del conyugue ( en la cual presenta la necesidad de lograr un afecto propio de la persona significativa), cuando tiende a modificar los planes con el objetivo de llegar a complacer al conyugue, llegan a tener necesidad de atención ( tiende a buscar una atención de parte del conyugue con el objetivo de determinar la permanencia de la relación); Temor ante la soledad; es

identificado por la expresión límite ( cuando se desarrollan actos a fin de impedir el término de la asociación). Dichos autores, llegan a clasificar sobre la dependencia emocional en seis factores, estos son:

a. Factor ansiedad de separación

El factor uno comprende las expresiones emocionales del miedo, generados por la posibilidad del quebrantamiento o el término de la relación. Desde el cuadro clínico, la ansiedad generada por la separación deviene del trastorno de la infancia, las principales características de la excesiva ansiedad están relacionadas con el alejamiento de las personas o la separación de los sujetos con quienes estaba vinculado la persona.

Este factor se describe como la preocupación excesiva y de forma persistente la idea de separación de la otra persona, o de aquella figura vincular importante. No obstante, el contenido del trastorno se desarrolla por la preocupación de la pérdida, o porque la acción puede generar posibles daños; en este caso, el factor manifestado acerca del temor es el abandono, así también el distanciamiento o la separación. En los individuos que tienen dependencia emocional, en su mayoría se encuentran preocupadas debido a la idea de abandono de sus parejas, contempla figuras como: “Si mi pareja no llama o aparece a la hora no acordada me angustia pensar que está enojado conmigo”, la angustia puede aparecer cuando la persona se ausenta por algunos días, o cuando existe alguna discusión la persona tiene que el sujeto amado dejará de sentir afecto hacia él o ella, en las discusiones la persona dependiente comienza a sentirse vacía, generando el temor que la pareja la abandone, la dependencia puede surgir desde la simple intranquilidad de no saber dónde se encuentra su pareja.

Refieren Lemos y Londoño que la ansiedad por la separación es un indicador que refuerza la dependencia, en la cual una persona llega a aferrarse demasiado al

conyugue, las personas con este primer factor sobrevaloran demasiado a sus parejas, las asignan significados, percibiéndoles fundamentales para la vida de las mismas, solo de esa manera podrán vivir con calma y felices, esta es vista como una opción de parte de la persona dependiente ya que con ello evita la angustia de la soledad.

El solo distanciamiento temporal del día a día de la pareja puede significar el inicio de la ansiedad debido a la separación, una separación de manera rutinaria en una pareja, llegue a causar una inseguridad del retorno de la pareja, desarrollando ideas automáticas, como es el caso de la soledad y la pérdida (Lemos y Londoño, 2006).

#### b. Factor expresión afectiva

El segundo factor se caracteriza por la necesidad que tiene el sujeto de presentar de forma constante manifestaciones de afecto, el sujeto tiene la necesidad de ser reafirmados del amor que siente su pareja, de esa manera, el sujeto calmará la sensación de inseguridad. El dependiente emocional tiende a desconfiar sobre el amor que siente su pareja, esta persona constantemente desea un amor incondicional, lo cual, dirige a desarrollar una demanda de manifestaciones afectivas de forma constante, actos que le demuestren la afectividad de la pareja. esta situación puede darse una necesidad insaciable de la persona, situación que se asemeja con un cuadro de dependencia de algunas sustancias (Lemos y Londoño, 2006).

Las creencias que componen este segundo factor son como:

Necesito constantemente expresiones de afecto de mi pareja, generalmente necesitan que sean demasiado expresivas con ellos o ellas, requieren de tener a una persona que consideren que son más importantes que cualquier otra persona,

aseguran que: Me siento muy mal si mi pareja no me expresa constantemente el afecto (Lemos y Londoño, 2006, p. 42).

### c. Factor modificación de planes

El factor tercero parte de la dependencia emocional está referido a la modificación de los planes, estas personas tienden a cambiar los planes, comportamientos y sus actividades por la necesidad y el deseo implícito de satisfacer a la otra persona, o por el motivo de compartir o tener mayor tiempo con el conyugue; el dependiente emocional, llega a posicionar en el centro de su vida o como primordial a su pareja, centrándola como la persona más importante, incluyéndose a sí misma, al resto de su familia e hijos (Lemos y Londoño, 2006).

Para las personas con dependencia es importante estar atentos a los deseos, necesidades, o caprichos que tenga la pareja para poder satisfacerlos. En suma, este tipo de comportamiento hace de la pareja un deseo de exclusividad que se desarrolla en ambos individuos; para el dependiente, este deja de involucrarse con otras actividades para estar en la disposición que presente la pareja; y desde la postura del propio, el deseo de ser el punto central de atención del individuo dependiente (Lemos y Londoño, 2006).

Entre los presupuestos que caracterizan este tercer factor son las preposiciones como:

Si mi pareja me propone un programa dejo todas las actividades que tenga para estar con ella, cuando las personas dependientes tienen planes, pero aparecen sus parejas, estas cambian lo planificado por estar con sus parejas; Me divierto sólo cuando estoy con mi pareja, a su vez, las personas tienden a alejarse de sus



amigos o familiares cuando tienen una relación de pareja (Lemos y Londoño, 2006, p.42).

#### d. Factor miedo a la soledad

Dentro de dicho componente, es presentado el temor de no presentar un vínculo conyugal, o un temor por ser amado. En este caso, la persona dependiente requiere de su pareja para sentir equilibrio y seguro de sí mismo, por cuanto la soledad le resulta aterradorante, situación que el dependiente emocional trata de evitar siempre (Lemos y Londoño, 2006). Según Castelló (2005) el dependiente se encuentra consiente de la necesidad del otro, tiene la idea de no poder vivir sin la otra persona, sabe de su necesidad de contar con su pareja y tenerlo siempre presente.

#### e. Factor expresión límite

Cuando existe la posibilidad de una ruptura amorosa, la persona dependiente configura la situación como un contexto catastrófico, dado por el enfrentamiento entre la soledad y haber perdido el sentido de la vida; el contexto puede llevar al individuo a desarrollar o poner en manifiesto a expresiones o acciones de impulso que atenten contra su propia integridad, esta última característica hace que se relacione al individuo con un trastorno de límite de personalidad. Los reflejos son límites ante una pérdida, estas son vistas como estrategias para aferrarse a sus parejas, reflejan la necesidad que tienen de sus parejas (Lemos y Londoño, 2006).

El quinto factor está compuesto a través de afirmaciones que manifiestan anécdotas pasadas, el concepto que tienen en la actualidad y las creencias de lo que podrían llegar a ser en un futuro, la finalidad única es la retención del otro. entre algunos

de los relatos se encuentra: “Soy capaz de hacer cosas temerarias, hasta arriesgar mi vida, por conservar el amor del otro” (Lemos y Londoño, 2006, p. 46).

#### f. Factor búsqueda de atención

El sexto factor está orientado a buscar de forma activa la atención del conyugue, el objetivo es de garantizar la permanencia del vínculo y posicionarse como centro en la vida de la pareja. Se da a manifiesta a través de la necesidad psicológica el cual presenta la persona dependiente del conyugue (Castelló, 2005). Estas personas se muestran de forma sumisa para a fin de retener la atención del otro, emplean la apariencia física de modo que se llame la atención, propia de sus parejas; en suma, buscar la atención de la pareja puede suponer una tendencia histriónica de los dependientes emocionales. No obstante, es imperante recalcar que la búsqueda de la atención puede realizarse por otros medios, asumiendo posiciones sumisas o pasivas, asumiendo que eso es aquello que la pareja desea. Una búsqueda de la atención es la respuesta a la necesidad que tiene el dependiente de ser el centro primordial de atención que presente la pareja, debido a lo mencionado, siempre está dispuesto a realizar cualquier acto para presentar mayormente su atención (Lemos y Londoño, 2006).

Las preposiciones están son como: “Hago todo lo posible por ser el centro de atención en la vida de mi pareja”, las personas tratan de deslumbrar ante su pareja, buscan divertirla y demás comportamientos y actividades, de modo que se llame la atención.

### **2.2.2. *Violencia intrafamiliar***

#### **A. Definición.**

Según Rodríguez (2013) la familia es el primer núcleo donde se desarrolla las relaciones interpersonales, por el cual se introduce un contacto afectivo, donde se

establecen vínculos. Los patrones familiares adquiridos en la primera infancia influirán en la vida y las relaciones posteriores, de ahí la importancia de desarrollar un ambiente seguro para la familia, la cual ayuda a la comunicación y una manifestación sobre los sentimientos, de manera que permita al individuo obtener en el futuro confianza y autenticidad en los vínculos que se van estableciendo.

Ante la falta de un buen ambiente familiar, pueden surgir diferentes problemas en el desarrollo de la dinámica familiar, como la violencia. La violencia doméstica, familiar o violencia intrafamiliar es un término que es usado para indicar una violencia el cual, originado en el contexto de una vida familiar o integrada, de un miembro contra otros, contra unos o contra todos. Comprende todos los actos de violencia, desde la utilidad de la fuerza, del acoso, así como el bullying o la intimidación, sucede en el hogar y que son perpetrados mínimamente por un participante de la familia contra otro que es parte de la familia (Cuervo, 2016).

La violencia familiar se compone de diferentes tipos: el maltrato físico, el cual se representa por agresión física, maltrato psicológico, viene a ser las actividades u omisiones, los cuales causan daño hacia la autoestima, el desarrollo libre de una persona y su propia identidad, este tipo de violencia contempla el abandono, los insultos verbales y demás que denigren la personas. otros tipos de violencia viene a ser el abuso sexual, el cual se caracteriza por la relación de dominación de poder que denigra la integridad sexual de la persona, donde un sujeto hace uso de la propia fuerza física, la intimidación, la coacción, o también la influencia psicológica (Ministerio de Salud, 2022).

Es en una sociedad en la cual se desarrolla la definición de género puesto por las cualidades del sexo, en la cual se origina y en la cual las diferencias tienen como base en vínculos de poder; debido a ello, en el momento en que se toca acerca del tema sobre

violencia intrafamiliar, consiste en el abuso de poder sobre los participantes la cual presentan mayor debilidad que se encuentran a su cuidado, a causa de ello, impacta de forma principal a los infantes, a las mujeres, también a los adultos mayores y aquellos que presentan alguna discapacidad. En un proceso normal sobre el desarrollo y el desarrollo de una familia, de los participantes que la componen y por el mismo sistema, pueden ser ubicados en ocasiones de conflicto y de crisis, los cuales sobrepasan la habilidad de respuesta, pudiendo posibilitar un ambiente de relación, basado en la tensión y estrés dentro de un grupo familiar, contexto que lleva a desencadenar en comportamientos inadecuados nombradas como violencia intrafamiliar. De esa manera, la violencia intrafamiliar se define como: “cada acción u omisión que es presentada ya sea por uno o varios participantes en una familia, a otras personas que infringen algún daño psicoemocional, físico sexual, social o económico (Sierra et al., 2014).

La violencia intrafamiliar se considera como un evento el cual presenta desde un periodo antes e inició a obtener una relevancia verdadera hace diez años, y se consideró un tema en un proceso de mucho tiempo. Pese a que se sabía acerca de su presencia, no se la mencionaba, debido a que la sociedad no admitía que un hogar ya no sería un área idealizada, de amparo y de afectos, ante los avatares que presenta el mundo exterior. La dificultad acerca de la violencia dentro de un hogar, de la misma forma denominada como violencia familiar, la doméstica (dicha palabra, es originada del latín «domus» la cual se traduce como casa) o la intrafamiliar, se considera como un tema, la cual nos atañe a todos, debido a que sus efectos son manifestados dentro del sector económico, social, político y de salud pública. El término violencia intrafamiliar consiste a cualquier manera de abuso (el físico, el lado económico, lo psicológico o lo sexual, el cual presenta un lugar, vinculada entre los participantes de una familia, consiste en un desequilibrio en el poder, y se encuentra ejercido iniciado del más fuerte hasta el

considerado débil, cuya finalidad es de realizar un control sobre la asociación (Gallardo, 2015).

La violencia intrafamiliar es tomada en cuenta como un problema, la cual impacta con mayor fuerza sobre la población femenina, también con los infantes, los adolescentes y aquellas que son de edad mayor, la cual fueron vulnerabilizadas/os debido a su condición respecto al género, la discapacidad, edad, y disminuidos los poderes materiales y sociales. Durante mucho tiempo, se ha querido legitimar y justificar, hasta en nombre de la disciplina y del amor, las agresiones que son más atroces en las familias, dejando a estas personas que son agredidas, sobre el más absoluto aislamiento y desolación, haciéndolas sentir que no había nada el cual posibilitara para eludir un maltrato. La violencia intrafamiliar desarrolla daños serios en sus vidas. Muchos se encuentran silenciados debido al agotamiento y dolor, la cual origina tener una vida de manera cotidiana en la que es discriminada de manera permanente, maltratada, abandonada, y sufriendo una constante anulación de lo que realmente se llegue a pensar que es de una misma manera (Edd, 2017).

Cuando se manifiesta acerca de la Violencia familiar o intrafamiliar, está compuesto dentro de toda violencia el cual se origina por uno o por diversos participantes dentro de la familia ante otro u otros que son parte de una familia. Un abuso de poder es asociado en una situación de los vínculos humanos y familiares, puntualmente dirigido a sectores ante un contexto de vulnerabilidad: niñas, niños, mujeres, adolescentes y aquellos individuos que son adultos mayores (Ministerio de Salud Pública y Bienestar Social, 2012). La violencia que es intrafamiliar se considera como aquello que sucede a los participantes de una familia misma; se considera como un factor de riesgo a favor de la salud durante toda la vida y para los conflictos sociales; viene a ser una de las maneras

de la violencia interpersonal, el cual impacta de forma seria hacia la sociedad peruana, debido a la influencia nefasta hacia una vida, sea este económica, política, social, moral y psicológica sobre los sistemas familiares (Flores, 2020).

La violencia llega a manifestarse como una situación de difícil comprensión, debido a que desde el inicio de la humanidad, una persona hizo uso de métodos que son violentos, que permiten lograr los alimentos, analizar a los más vulnerables y de ese modo apoderarse de las áreas por medio de guerras sangrientas, entre tanto que una élite pequeña, se apodero sobre los trofeos, las mujeres y los hombres, de esa manera como de las riquezas de las áreas conquistadas; de otra manera los más débiles no presentaron cómo defenderse, debido a la ignorancia y se mostraron obligados a realizar un sometimiento como esclavos o de morir en cada problema. El término de violencia, llegó a ser parte de las distintas sociedades, individuos y familias desde comienzos de la historia de la humanidad hasta entonces (Quiñonez et al., 2011).

La violencia se considera como un término coloquial que manifiesta muchas y distintas situaciones. Parece que consiste de un evento complejo que llegue a abordarse desde distintas perspectivas. Existe un nivel relevante de acuerdo con algunos estados que lleva a reunir un comportamiento para ser determinada como violenta: la necesidad de una situación social intergrupala e interpersonal, daño e intencionalidad como un efecto de una acción agresiva. Determina violencia como una actividad de un aspecto intenso desarrollada con la intención de dañar o herir a algo o alguien, pero con ciertos matices, los cuales son diferenciadores como es la intensidad y también la carga peyorativa, en la que frecuentemente no están presentes en los comportamientos agresivos. El concepto abre un camino a una variante, el cual es positiva a favor de la agresividad, conforme con los comportamientos, teniendo como una carga de supervivencia o también de

adaptabilidad. Dentro de la misma línea, ubicando una diferenciación de manera interesante acerca de la violencia y agresividad, tomar en cuenta que la agresividad se encuentra innata en una persona no permite identificar que, para una persona, es inevitable actuar de manera agresiva. En otras palabras, la persona es agresiva por naturaleza, no obstante, es pacífico o violento de acuerdo con la cultura en la cual se realice (Alonso y Castellanos, 2006).

Una violencia intrafamiliar, se visibiliza a través de la violencia conyugal y a través de su respuesta posibilita tomar en cuenta la violencia hacia la mujer, la cual se encuentra dentro de su hogar, se considera dentro de una violación hacia los derechos humanos, y permite participar de la visión, el cual se asume de manera cultural acerca de sociedades que tienen que ver con el matrimonio, sobre el proceso de crianza de hijos, y los vínculos conyugales. Dicho tipo de violencia es identificado como un fragmento dentro de lo familiar, como un área que se encuentra dentro de la esfera sobre lo íntimo de las personas, llegando a justificar las acciones violentas como instrumentos útiles, el cual ayudan a desarrollar una educación, preservar el control, o como herramientas legítimas en bien de realizar una solución, o más aún, suprimir a los conflictos (Huertas, 2012).

## **B. Componentes.**

### a. Identificación de violencia

Dentro de aspectos generales, puede ser tomado en cuenta, de una manera más intuitiva y obvia, que analizar la violencia es iniciado desde campos de estudio: en la cual es atendido a los orígenes y al porqué de ésta; de la misma forma, es aquel que se preocupa por las formas los cuales asume, cualidades que presenta y las actividades propias los cuales ejecuta; otro más es ocupado de manera principal sobre los efectos y

de las consecuencias los cuales son desplegados por parte de la violencia el cual se desarrolló. Por medio de los campos mencionados, o las formas de iniciar un análisis se manifestaría una preocupación de valoración, el cual lleve a calificar aquellos vínculos de violencia, iniciando de distintas situaciones, dichos casos pueden ser ciertas perspectivas enfocados en los agentes, los cuales son parte de los hechos, ya sea de los que ponen en marcha y aquellos que son víctimas, como de los que se encuentran en un contexto mediato e inmediato, los cuales la estudian y la observan. O bien, son calificados desde contextos de valores políticos, creencias, de morales, religiosos y culturales. Asimismo, tomando en cuenta cada situación establecida en las que se desarrollan acciones de violencia, es el caso de valores escolares, de familiares o los sexuales (Martínez, 2016).

Indica una acumulación de manifestaciones agresivas que son tomadas en cuenta por términos históricos, culturales y sociales, los cuales involucra de la misma forma sobre las violencias colectivas hasta las que son asociadas con el suicidio y las autolesiones. Es una acción que se presenta de manera necesaria durante el contexto en las interacciones que son interpersonales e intergrupales, desarrollado de acuerdo a las atribuciones que son coercitivas dentro del desarrollo del poder, a ciertos significados que son desarrollado de forma socio-históricamente, hacia una valoración que es subjetiva sobre los participantes, los cuales implicados y a los efectos ya sean esperadas como las imprevistas. Dicha postura obliga a presentar una comprensión de aquellos discursos, los cuales convergen en una situación establecida, en una dinámica procesual, que es progresiva de manera frecuente, en la cual la agresión física se considera como uno de los eslabones sobre la cadena precedida debido a las desigualdades y las amenazas que de forma inevitable lleguen a redundar en efectos para las víctimas y victimarios (Gómez C. , 2014).



## b. Identificación de nivel de agresión

Una conducta agresiva se considera como una acción o actitud básica y primaria dentro de una actividad sobre los seres vivos, que están presentes de forma totalitaria dentro del reino animal. Consiste en un evento multidimensional, en la cual participan una gran variedad de factores, que se encuentran con carácter polimorfo, la cual se llega a mostrar sobre cada grado o nivel el cual compone a la persona: físico, cognitivo, emocional y social. Las cualidades unido a la falta de un concepto único de la agresión, que es consensuada y de forma unánime determinada. La definición de agresión se aplicó de forma histórica sobre distintas situaciones, empleado ya sea al comportamiento animal como en el humano, sea este infantil o también adulto. Es proveniente del latín “agredi”, en la cual es una de las acepciones, similares con el que se aplica hasta la actualidad, indica “ir contra alguien con la intención de producirle daño”, en la que consiste a un comportamiento efectivo. A diferencia de la agresión, que compone un comportamiento o una manera de actitud “puntual”, que es reactiva y que trae efecto, ante eventos concretos, que es más o menos adaptado, una agresividad consta de una “disposición” o también de una tendencia a realizar un comportamiento con agresión en los eventos diversos, a llegar a atacar, a manifestar una falta de respeto, realizar una ofensa o llegar a provocar a otros de manera intencional. La agresividad es identificada debido al carácter último positivo, debido a que se encuentra implicada sobre la indagación para respuestas pacíficas ante distintos conflictos, el cual es una cualidad que la diferencia de otros constructos, es la situación de una violencia, de valencia negativa (Carrasco y Gonzáles, 2006).

De forma social, una actitud agresiva, llega a ser inherente frente al ser humano, desde los inicios de la presencia de esta. En el aspecto individual, mayormente se

manifiesta desde los años primeros de la vida; no obstante, su frecuencia va siendo disminuido por medio de los años. Pese a ello, existen personas, los cuales continúan con la agresividad en el periodo de la adultez, presentándose por ello a actitudes agresivas dentro de las diversas situaciones sociales, es el caso de la familia o en sectores sean laborales o educativos. Al referirse a una agresividad iniciado de las teorías que son cognitivas es fundamental enfocar los términos necesarios: actitud y esquema. De la misma forma, se conceptualiza “esquemas como unidades organizacionales”, que presentan contenidos elaborados por una persona y que son altamente personales, las cuales presentan información sobre sí mismo y el mundo. Asimismo, son útiles de guía y de dirección, hacia la indagación de conceptos importantes para cada quien y para establecer cuáles estímulos ambientales se reciben y aquellas que no (Castillo, 2006).

c. Valoración de riesgo

La valoración del riesgo fue aquello que se encarga a una comunicación y una difusión sobre el producto de una valoración misma. Es necesario enfatizar que, en su mayoría, las valoraciones sobre el riesgo de violencia, son participes de distintos, como es el caso de: de protección, decisiones policiales y de seguridad, sobre procedimientos penitenciarios o judiciales, las revisiones forenses de contextos personales de las víctimas y agresores, aquellos servicios de atención sobre las víctimas, entre otros. Son, de esa manera, valoraciones que están enfocadas a dar respuesta a las demandas que lo hacen agentes externos a cada encargado de las valoraciones. Es necesario indicar que la información, la cual se da de dichas valoraciones, por la naturaleza propia, se encuentra condicionada a un proceso de duración de periodo de tiempo del pronóstico y frente a una relatividad que es probabilística sobre lo que sucede, gracias a que, como se llega a insistir, una predicción frente a un riesgo de violencia, no llega a establecer la frecuencia

de un suceso concreto, sino que da valor a la probabilidad del cual desarrolle una conducta (Pueyo *et al.*, 2008).

Una valoración del riesgo, tiene como referencia a la información empírica no solo enfocada en intuiciones que son clínicas. Una debilidad de éstas es que, la simultaneidad y variedad, en la cual se dan los aspectos o factores de riesgos presentan mucha inestabilidad y llegan a incitar al error al clínico. El almacenamiento de información para una valoración en el riesgo el cual compone entrevistas personales, la médica estandarizada o evaluación psicológica, una revisión expedientes que son socio sanitarios y los judiciales y la adquisición de información colateral. Dicho procedimiento de almacenamiento de información y las decisiones, solo una predicción en el riesgo, se llegan a desarrollar a través de procedimientos que son actuariales, clínicos y por procesos mixtos, en la que se manifiestan en común, llegar a decidir de manera pronostico desde una información importante (los factores de riesgo y una protección sobre distinto comportamiento que se desarrolla en bien de una predicción) (Andrés y Echeburúa, 2010).

### **C. Tipos de violencia.**

- a. **Violencia física:** la violencia física, es cual se define como una conducta, en la cual llega a atentar contra la integridad o contra la salud en el cuerpo de una mujer. Es determinada como acciones o actividades, actitudes u omisiones, la cual amenazan o realizan una lesión hacia la integridad de la parte física que presenta una persona (Fundación Nacional para el Desarrollo, 2017). Dentro del sector familiar, se identifica debido al uso de la fuerza física (es el caso de los golpes, empujones, pellizcos, tirones de pelo, así como cachetadas, golpes, como son los golpes de puño, a través de

instrumentos, negligencia, presencia de quemaduras, y pasividad, entre otros) desarrollada de forma prolongada y sistemática en el periodo, desde los adultos/as, los cuales se responsabilizan, a favor de la regulación el cual muestra la organización familiar (control y disciplina) desarrollando en cierto tipo de daño presente en la “víctima”, sea este psicosocial o físico (Molas, 2000).

- b. **Violencia psicológica:** Se considera como toda acción del agresor, la cual lleva a que la víctima presente un daño emocional, así como una reducción respecto a la autoestima o el cual lleve a perjudicar y a perturbar un proceso pleno o que presente por finalidad el degradar o realizar un control de las actividades, comportamientos, decisiones y creencias (Fundación Nacional para el Desarrollo, 2017).
- c. **Violencia sexual:** Es cualquier actividad sexual, de una tentativa de realizar una consumación de una actividad sexual, así también de insinuaciones o debido a comentarios sexuales, que no se desea de parte de la víctima, o los comportamientos para llegar a comercializar o hacer uso de cualquier otra manera la sexualidad de una persona a través de una coacción realizada por otro individuo, de manera independiente, el vínculo de esta con la persona que es víctima, en cualquier sector, en la que incluye el hogar y la ubicación de trabajo (Fundación Nacional para el Desarrollo, 2017).

### ***2.2.3. Enfoque teórico de la violencia emocional y violencia intrafamiliar***

Para la mejor comprensión de la problemática planteada, el desarrollo de esta investigación girará en torno a la teoría de la violencia, que desde el punto de vista de Albert Bandura (1973), quien propuso la teoría del aprendizaje social, este teórico

manifestó que los seres humanos pueden retener y adquirir las capacidades de actuación agresiva a través del aprendizaje, pero que dicho aprendizaje puede no emplearse cuando la conducta no presenta un valor fundamental para el sujeto, pero en caso si está, el individuo actuará de forma negativa. En ese mismo pensamiento, desde la teoría ecológica propuesta por Bronfenbrenner (1987), mencionó que, durante el desarrollo de la vida, se produce una serie de transiciones ecológicas, y toda transición yace como la consecuencia del desarrollo de la violencia (Echauri et al., 2005).

Ahora bien, respecto a la dependencia emocional, esta debe ser entendida desde la teoría de la dependencia psicológica, la cual fue teorizada por Strube (1988), quien estipuló que las mujeres llegan a permanecer en una situación de maltrato, por el esfuerzo de justificación desarrollado en el matrimonio, sobre esto, se agregó que la elección de dejar aquel maltrato yace en relación al beneficio total que la decisión sea mayor al costo de permanecer en la situación (Echauri et al., 2005).

### **Marco conceptual (incluir variables y dimensiones)**

- **Dependencia emocional.** Engloba la necesidad que tiene un individuo de tener una persona en la que apoye y confíe su existencia. La dependencia emocional es cuando el individuo necesita al otro para mantener su equilibrio emocional. Esta necesidad puede ocurrir tanto en relaciones o amistades parentales como románticas (Riofrio y Villegas, 2016).
- **Violencia intrafamiliar.** Comprende todos los actos de violencia, desde la utilidad de la fuerza, del acoso, así como el bullying o la intimidación, sucede en el hogar y que son perpetrados mínimamente por un participante de la familia contra otro que es parte de la familia (Cuervo, 2016).

- **Factor de ansiedad de separación.** El factor uno comprende las expresiones emocionales del miedo, generados por la posibilidad del quebrantamiento o el término de la relación (Lemos y Londoño, 2006).
- **Expresión afectiva de la pareja.** Se caracteriza debido al requerimiento que presenta un individuo de mantener constantemente muestras de afecto (Lemos y Londoño, 2006).
- **Modificación de planes.** Está referido a la modificación de los planes, estas personas tienden a cambiar los planes, comportamientos y sus actividades por la necesidad y el deseo implícito de satisfacer a la otra persona (Lemos y Londoño, 2006).
- **Miedo a la soledad.** Dentro de este componente yace el temor al no presentar una relación conyugal, o por ser amado (Castelló, 2005).
- **Mujer.** Viene a ser aquella persona del sexo femenino, la misma que ha llegado a la edad adulta, cuyas cualidades consideradas femeninas la hacen mujer (Fajardo et al., 2005).
- **Expresión límite.** Está conformado por enunciados que manifiestan anécdotas pasadas, el concepto que tienen en la actualidad y las creencias de lo que podrían llegar a ser en un futuro (Lemos y Londoño, 2006).
- **Búsqueda de atención.** Está orientado a buscar de forma activa la atención de la pareja, el objetivo de garantizar una permanencia sobre el vínculo y llegar a ser un centro de vida para su conyugue (Lemos y Londoño, 2006).
- **Agresión.** La agresividad presenta variadas conceptualizaciones, es asumida como una condición emocional de adaptación, vinculado a etapas de activación psicofisiológica

y de comportamientos puestos conforme a una cultura establecida (García et al., 2018).

- **Programa Vaso de Leche:** Se compone como un programa de asistencia social, cuya finalidad es el otorgamiento de raciones diarias de alimentos a la población calificada como vulnerable, a fin de mitigar la inseguridad alimentaria (Ministerio de Economía y Finanzas , 2022).
- **Valoración de riesgo.** La valoración del riesgo fue aquello que se encarga a una comunicación y una difusión sobre el producto de una valoración misma (Pueyo et al., 2008).
- **Soledad.** La definición de soledad se llegó a diferenciar de otras definiciones como el aislamiento y apoyo social, a la par, se ha relacionado con cuadros de depresión (Lemos y Londoño, 2006).
- **Violencia.** Es un acto de violencia referido a la pertenencia a las mujeres que tiene como producto un sufrimiento o daño sea este físico, psicológico o sexual (Bogantes, 2008).
- **Dependencia.** Es la necesidad que tiene una persona para ser ayudado o brindado para ajustar a su medio y de relacionarse con él, llegue a estudiarse desde distintas perspectivas (Pérez y Yanguas, 1998).
- **Amenazas conyugales.** La amenaza manifiesta maneras de interacción, la cual incrementa el riesgo para presentar encuentros físicos y culminar con lesiones de distinta gravedad (Burgos et al., 2012).

- **Angustia.** Es definida como una emoción, el cual es compleja, también difusa, y desagradable, la cual presenta serias consecuencias orgánicas y psíquicas en la persona (Sierra et al., 2003).



## CAPÍTULO III

### HIPÓTESIS

#### 3.1.Hipótesis General

H: Existe relación directa entre la dependencia emocional y la violencia intrafamiliar en mujeres del programa vaso de leche, Sapallanga-Huancayo, 2022.

Ho: No existe relación entre la dependencia emocional y la violencia intrafamiliar en mujeres del programa vaso de leche Sapallanga-Huancayo, 2022.

#### Hipótesis Específicas

- H1: La relación es directa entre el factor ansiedad de separación y la violencia intrafamiliar en mujeres del programa vaso de leche, Sapallanga-Huancayo, 2022.
- H0: No existe relación directa entre el factor ansiedad de separación y la violencia intrafamiliar en mujeres del programa vaso de leche, Sapallanga-Huancayo, 2022.
- H2: Existe una relación directa entre el factor expresión afectiva y la violencia intrafamiliar en mujeres del programa vaso de leche, Sapallanga-Huancayo, 2022
- H0: No existe una relación directa entre el factor expresión afectiva y la violencia intrafamiliar en mujeres del programa vaso de leche, Sapallanga-Huancayo, 2022
- H3: La relación entre el factor modificación de planes y la violencia intrafamiliar en mujeres del programa vaso de leche, Sapallanga-Huancayo, 2022, es directa.
- H0: No existe relación entre el factor modificación de planes y la violencia intrafamiliar en mujeres del programa vaso de leche, Sapallanga-Huancayo, 2022, es directa.

- H4: Existe una relación directa entre el factor miedo a la soledad y la violencia intrafamiliar en mujeres del programa vaso de leche, Sapallanga-Huancayo, 2022
- H0: No existe una relación directa entre el factor miedo a la soledad y la violencia intrafamiliar en mujeres del programa vaso de leche, Sapallanga-Huancayo, 2022
- H5: La relación entre el factor expresión límite y la violencia intrafamiliar en mujeres del programa vaso de leche, Sapallanga-Huancayo, 2022, es directa.
- H0: No existe relación entre el factor expresión límite y la violencia intrafamiliar en mujeres del programa vaso de leche, Sapallanga-Huancayo, 2022, es directa.
- H6: Existe una relación directa entre el factor búsqueda de atención y la violencia intrafamiliar en mujeres del programa vaso de leche, Sapallanga-Huancayo, 2022.
- H0: No existe una relación directa entre el factor búsqueda de atención y la violencia intrafamiliar en mujeres del programa vaso de leche, Sapallanga-Huancayo, 2022.

### **3.2. Variables**

#### *Definición conceptual*

- Dependencia emocional: es un trastorno adictivo en el que el individuo necesita al otro para mantener su equilibrio emocional. Esta necesidad puede ocurrir tanto en relaciones o amistades parentales como románticas (Riofrio y Villegas, 2016).
- Violencia intrafamiliar: Consiste en cualquier manera de abuso (el físico, el lado económico, lo psicológico o lo sexual, vinculado entre los participantes de una familia, el cual evidencia un desequilibrio en el poder, y se encuentra ejercido iniciado del más fuerte hasta el considerado débil, cuya finalidad es de realizar un control sobre la asociación (Gallardo, 2015).

***Definición operacional***

- Dependencia emocional: Viene a ser el sufrimiento emocional de una persona ante el evento o posible evento de separación de otro sujeto, caracterizado por la ansiedad de separación, la expresión afectiva, la modificación de planes, el factor miedo a la soledad, el factor expresión límite y la constante búsqueda de atención
  
- Violencia intrafamiliar: Consiste en aquella agresión o maltrato físico o emocional causado entre los integrantes de una familia, para la cual se requiere de la identificación del tipo de violencia, evidenciar el nivel de agresión y la valoración de riesgo.

## **CAPÍTULO IV.**

### **METODOLOGÍA**

#### **4.1 Método de investigación**

Según lo dicho por Baena, (2017) el método científico es “un procedimiento que busca formular preguntas o problemas sobre la realidad y los seres humanos, con base en la observación de la realidad y la teoría ya existente, en anticipar soluciones, formular hipótesis a estos problemas y contrastar con la misma realidad” (p. 33). Basado en la definición se puede entender que el método general es el método científico ya que todo investigador aplica dichos pasos para lograr entender determinados fenómenos.

Así mismo, como específico se empleo el hipotético-deductivo porque surge a partir de inferencias lógicas para llegar a resultados particulares (Sánchez y Reyes, 2017).

#### **4.2 Tipo de investigación**

Desde el entendimiento de Arias (2022) la investigación fue de tipo básica o, denominada comúnmente investigación fundamental o básica, centra su interés en el conocimiento de la realidad problemática; es decir, busca caracterizar e incrementar los saberes referentes al objeto de análisis. Este se compone como el proceso previo ante cualquier otro tipo de investigación, ya que la misma supone la base principal para su caracterización y comprensión. Tras lo referido, la investigación será de este tipo puesto que se requiere en primera instancia comprender y entender el fenómeno planteado, toda vez que el estudio gira en torno a la interpretación teórica y no práctica.

### 4.3 Nivel de investigación

Dado el objetivo de este trabajo investigativo, se determinó que el nivel de estudio correspondió al correlacional. Según Hernández-Sampieri y Mendoza (2018) concibieron que: “Este tipo de estudios tiene como finalidad conocer la relación o grado de asociación que existe entre dos o más conceptos, categorías o variables en un contexto en particular” (p. 8). En tal sentido, en la presente investigación se pretendió conocer la relación entre la variable dependencia emocional y violencia intrafamiliar.

### 4.4 Diseño de la investigación

La presente investigación fue de diseño no experimental transversal correlacional ya que este tipo de diseño va a recolectar datos en un solo momento y en un tiempo único con el objetivo de establecer relaciones entre dos o más categorías, conceptos o variables (Hernández-Sampieri y Mendoza 2018). En consideración a ello, este trabajo se desarrolló en el marco del tratamiento puro de las variables en observación; es decir, los datos encontrados en campo fueron procesados sin ningún tipo de alteración o modificación, la misma que será recolectada según la estipulación del cronograma de actividades a fin de asociar el comportamiento de la variable dependencia emocional y el comportamiento de la violencia intrafamiliar.

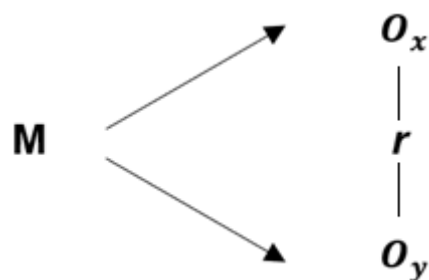

Dónde:

- M: 169 beneficiarias del Programa Vaso de Leche.
- $r$ : Relación
- $O_y$ : Dependencia emocional
- $O_x$ : Violencia intrafamiliar

## 4.5 Población y muestra

### 4.5.1. Población

La población dentro del eje de la investigación viene a ser todo aquel grupo o conjunto de objeto que el científico pretende investigar, estos elementos se caracterizan por presentar similitudes que componen o identifican a pequeños individuos, elementos o sujetos en un universo (Morante, 2020). Referente a ello, la población de estudio fue la totalidad de mujeres pertenecientes al Programa Vaso de Leche de Sapallanga, según el registro presentado por la Coordinadora del Programa la señora Rosa Carbajal Gonzalo, donde se detalla el registro de 300 féminas.

### 4.5.2. Muestra

Conforme a lo mencionado por Hernández-Sampieri y Mendoza (2018): “una muestra es un subgrupo de la población o universo que te interesa, sobre la cual se recolectarán los datos pertinentes y deberá ser representativa de dicha población” (p.117). En el presente trabajo, se tomó como muestra a un total de 169 mujeres, las cuales son parte del Programa Vaso de Leche.

$$n = \frac{NZ^2pq}{e^2(N-1) + Z^2pq}$$

$$n = \frac{300 \times 1.96^2 \times 0.5 \times 0.5}{0.05^2 \times (299) + 1.96^2 \times 0.5 \times 0.5}$$

n= Tamaño de la muestra

z=Nivel de confianza deseado

p= Proporción de la población con la característica deseada

q= Proporción de la población sin la característica deseada

e= Nivel de error dispuesto a cometer

N= tamaño de la población

Para las féminas del Programa de Vaso de Leche:

Margen 5%

Nivel de confianza 95%

Población: 300 féminas del Programa Vaso de Leche

Tamaño de muestra: 169 féminas del Programa Vaso de Leche.

### 4.5.3. Muestreo

Como se observa en el ítem anterior, la muestra se determinó a través de la técnica de muestreo probabilístico. Es la técnica estadística en la cual el investigador hace una selección de sujetos u objetos al azar, donde cada uno de estos tiene la misma probabilidad de ser escogido para formar parte del estudio (Arias, 2022). La técnica

aplicada fue a través de la fórmula para poblaciones conocidas, dando como resultado a 169 sujetos.

### **Criterios de inclusión y exclusión**

#### Inclusión:

- \_ Usuarías registradas en el Padrón de Usuarios del Programa Vaso de Leche 2022.
- \_ Mujeres con predisposición a participar en la investigación.
- \_ Mujeres que registren su asistencia en el día de la programación del cuestionario.

#### Exclusión:

- \_ Mujeres con protección en Casa refugio u otros centros de protección dentro de un proceso legal.
- \_ Mujeres que hayan respondido los cuestionarios de manera incompleta.

## **4.6 Técnicas e instrumentos de recolección de datos**

### **4.6.1. Técnica**

La técnica empleada fue la encuesta. Este tipo de técnica se compone como una estrategia para recolectar los datos de forma más eficiente, se compone por una serie de preguntas respecto a una o más variables, sobre las cuales se pretende describir, explicar o pedir ciertas características (Morante, 2020). Se empleará esta técnica ya que la misma



facilitará la recolección masiva de los datos, técnica que permitirá medir los resultados de las variables descritas.

#### **4.6.2. Instrumento**

El instrumento más idóneo fue el cuestionario. El cuestionario expresamente se configura como aquel documento donde se plasman las interrogantes, afirmaciones, expresiones o tipos de indicadores con el fin de recolectar su apreciación frente a los planteamientos expresados en el cuestionario. De tal manera, el investigador contará con la información que requiere, no sin antes haber diseñado la estructuración de las preguntas acorde al tratamiento de las variables. En este trabajo se emplearán dos cuestionarios, para la variable dependencia emocional: “Cuestionario de dependencia emocional” Lemos y Lendoño (2006), p. 134 y para la variable violencia intrafamiliar: “Instrumento Wast para la detección de Violencia Domestica” Lorena Binfa et al.(2018).

Por otro lado, es imperante recalcar que durante todo el proceso de investigación se ha realizado estrategias para contrarrestar el contagio de la COVID19.

- 1.- La investigación se desarrolló bajo los protocolos de bioseguridad emitidos por el gobierno central.
2. El proceso de encuesta se ha realizado en tiempos programados, a fin de no conglomerar a las madres de familia.
3. Se aplicó las fichas de investigación a las madres que contaban con los elementos de cuidado personal, tales como la mascarilla.
4. Se trabajó en un espacio amplio dentro de la municipalidad, a fin de desarrollar las actividades sin comprometer la salud de las madres.

**Tabla 2***Ficha técnica del Cuestionario sobre Dependencia Emocional*

<b>Ficha técnica del Cuestionario sobre Dependencia Emocional</b>	
<b>Nombre</b>	Cuestionario de dependencia emocional
<b>Autor</b>	Lemos y Lendoño (2006)
<b>Adaptación al Perú</b>	Romero y Salinas 2021
<b>Fiabilidad</b>	Alfa de Cronbach= 0.927
<b>Validez</b>	Por juicio de expertos, aprobado
<b>Bases teóricas</b>	Dependencia emocional
<b>Dimensiones</b>	Ansiedad de separación
	Expresión afectiva a la pareja
	Modificación de planes
	Miedo a la soledad
	Expresión límite
	Búsqueda de atención
<b>Aplicación</b>	10 minutos
<b>Número de Ítems</b>	23 enunciados
<b>Duración</b>	10 minutos

*Nota.* Tomado de “Construcción y validación del cuestionario de dependencia emocional en población colombiana” Lemos y Lendoño (2006), p. 134.

A continuación, en la tabla 4 se evidencia el nivel de confiabilidad y validez del instrumento de dependencia emocional.

**Tabla 4***Descripción del cuestionario dependencia emocional*

---

**Descripción del instrumento**

---

	<b>Factor</b>	<b>Ítem</b>	<b>Alfa de Cronbach</b>
Confiabilidad	Ansiedad de separación	2,6,7,8,13,15,17	0.871
	Expresión afectiva de la pareja	5,11,12,14	0.835
	Modificación de planes	16,21,22,23	0.751
	Miedo a la soledad	1,18,19	0.798
	Expresión límite	9,10,20	0.617
	Búsqueda de atención	3,4	0.776
Validez	Aprobado por juicio de expertos		
<b>Total:</b>			<b>0.927</b>

---

Nota. Tomado de “Construcción y validación del cuestionario de dependencia emocional en población colombiana” Lemos y Lendoño (2006), p. 134.

### **Validez**

Para la validez del instrumento se solicitó el criterio de 5 jueces y para efectos de la presente investigación se procedió a la revisión por parte de los siguientes profesionales con amplia experiencia en la parte clínica: Ps. María Isabel Alania Concha, Ps. Lizeth Elizabeth Aldana Palomares, Ps. Daisy Gelene Vidalón Salazar, Ps. Ángela Victoria Sanabria Palomares, Ps. Sindy Elizabeth Coz Lazo.

### **Confiabilidad**

Para efectos de esta investigación se realizó una prueba piloto en el cual participaron 20 madres pertenecientes al programa vaso de leche del barrio San José de Sapallanga, el cual

se encuentra bajo un análisis factorial a través del Alfa de Crombach donde el resultado fue de 0,969 lo que nos demuestra que existe una alta confiabilidad para su aplicación.

**Tabla 5**

*Ficha del Instrumento Wast para la detección de Violencia Domestica*

<b>INSTRUMENTO WAST PARA LA DETECCIÓN DE VIOLENCIA DOMÉSTICA</b>	
<b>Nombre</b>	WAST (THE WOMAN ABUSE SCREENIG TOOL)
<b>Autor</b>	Lorena Binfa, Valentina Cancino, Isaac Ugarte, Maribel Mella, Gabriel Cavada 2018
<b>Adaptación</b>	<b>al</b> Pinto Molina, Angela Rina y Rodríguez Heras, Lidia Rebeca 2020
	<b>Perú</b>
<b>Validez</b>	Por juicio de expertos, aprobado
<b>Fiabilidad</b>	Alfa de Cronbach de 0,91
<b>Bases teóricas</b>	Violencia Domestica
<b>Dimensiones</b>	Violencia Física
	Violencia Psicológica
	Violencia Sexual
	Violencia Económica
<b>Aplicación</b>	10 minutos
<b>Número de Ítems</b>	8 enunciados
<b>Duración</b>	10 Minutos

**Tabla 6**

*Descripción del WAST (THE WOMAN ABUSE SCREENIG TOOL)*

---

## Descripción de ficha de valoración

---

Confiabilidad	La confiabilidad del instrumento aplicado a las mujeres en estudio (alfa de Cronbach) obtuvo un valor de .846 y el coeficiente omega McDonald de .857
Validez	Aprobado por juicio de expertos

---

Nota. Tomado de “Adaptación del woman abuse screening tool (WAST) en mujeres de Lima Metropolitana” Pinto y Rodríguez (2020).

### **Validez**

Para la validez del instrumento se solicitó el criterio de 5 jueces y para efectos de la presente investigación se procedió a la revisión por parte de los siguientes profesionales con amplia experiencia en la parte clínica: Ps. María Isabel Alania Concha, Ps. Lizeth Elizabeth Aldana Palomares, Ps. Daisy Gelene Vidalón Salazar, Ps. Ángela Victoria Sanabria Palomares, Ps. Sindy Elizabeth Coz Lazo.

### **Confiabilidad**

Para efectos de esta investigación se realizó una prueba piloto en el cual participaron 20 madres pertenecientes al programa vaso de leche del barrio San José de Sapallanga, bajo un análisis factorial a través del Alfa de Crombach donde el resultado obtenido fue de 0,833 lo que nos demuestra que existe una alta confiabilidad para su aplicación.

Para la recolección de datos se tramitó una autorización bajo solicitud a la municipalidad de Sapallanga, para lo cual la institución nos facilitó una constancia de autorización para la aplicación de los instrumentos a las madres pertenecientes del programa social vaso de leche.

Se realizó las gestiones con la Coordinadora del Programa Vaso de Leche quien nos facilitó la relación de las madres beneficiarias con este programa social, a quien también se le dio a conocer el objetivo de la investigación y el proceso que se llevara a cabo para la aplicación de los instrumentos a fin de poder acceder al consentimiento informado de cada participante, el proceso se realizara en 2 grupos y de esta forma evitar aglomeraciones.

Por otro lado, teniendo en cuenta que aún seguimos bajo el contexto sanitario por la COVID 19, el proceso de recolección de datos se desarrollará bajo las medidas de bioseguridad, manteniendo el distanciamiento establecido de cada participante y se exigirá en todo momento el uso obligatorio de las mascarillas y alcohol.

#### **4.7. Técnicas de procesamiento y análisis de datos**

##### **Estadística descriptiva:**

Se aplicó este tipo de estadística para mostrar los resultados a través de tablas y figuras procesados mediante el programa SPSS.

##### **Estadística inferencial:**

Fue aplicado para el análisis de las tablas de contingencia entre la variable violencia intrafamiliar y las dimensiones de la variable dependencia emocional. A sí también, fue aplicado para el desarrollo de las pruebas de hipótesis, las cuales fueron efectuadas según la determinación del estadístico y la normalidad de los datos. En ese sentido, los comportamientos de los resultados de las variables no fueron normales es por ello por lo que se aplicó la rho de spearman.

#### **4.8 Aspectos éticos de la investigación**

En bien del desarrollo de la investigación presente, es de necesidad considerar a los procedimientos correctos, siendo fundamentales los principios de ética durante el inicio y la conclusión de los procedimientos de acuerdo con el Reglamento General de Investigación de la Universidad Peruana Los Andes. De tal manera, se precisa que en este trabajo se tomará como base los principios éticos establecidos por el referido reglamento, de manera específica se ha de tomar en cuenta los Art. 27 y 28 del citado reglamento:

Art. 27 Hace mención sobre los principios que rigen la actividad investigativa, De tal manera que el presente estudio se inició con la presentación de una solicitud de autorización dirigida al alcalde de la Municipalidad Distrital de Sapallanga a si mismo se realizaron las respectivas coordinaciones con la coordinadora del Programa Vaso de Leche, durante la aplicación de la prueba se dio a conocer los criterios de confidencialidad y se procedió con la entrega del consentimiento informado a cada madre de familia participante, quienes dieron su autorización para el uso de la información recolectada con fines netamente investigativos, salvaguardando en todo momento la protección de los participantes, respetando su autodeterminación informativa, la confidencialidad y la privacidad de las personas involucradas en todo el proceso de recolección de datos privacidad y confidencialidad, cumpliéndose así con el pleno normativo y el reglamento general de investigación de la Universidad Peruana Los Andes

Art. 28 La presente investigación se desarrolló de manera pertinente y coherente, asegurando la validez, fiabilidad y credibilidad de sus métodos, fuentes y datos de tal manera que asumimos la responsabilidad de la investigación, siendo conscientes de las consecuencias individuales, sociales y académicas que se derivan de la misma, garantizamos en todo momento la confidencialidad y el anonimato de las madres

participantes en esta investigación el cual se podrá evidenciar en los hallazgos de esta investigación de manera abierta, completa y oportuna a la comunidad científica.

Por otro lado, tomando en cuenta el Código de Ética de la Casa superior de estudios UPLA, se precisa que en este trabajo se ha de proteger la integridad de cada uno y todos los individuos y grupos culturales ante las posibles violaciones de su bienestar. Para las investigaciones de campo se aplicará un proceso de consentimiento informado que requerirá contar con una muestra que quiera participar libremente, teniendo el compromiso de peligrar la seguridad de los mismos. A su vez, la investigación no comprometerá el bienestar ambiental ni social.

Finalmente, la investigación no incurre en algún tipo de conducta ilícita, tales como el plagio o la copia, estipulando que el desarrollo de esta tesis se consiga bajo la autoría propia y el respeto hacia la propiedad intelectual. De tal manera, mi persona se somete a las pericias necesarias para validar la falta de vulneración ante las normativas referidas y necesarias.



## CAPÍTULO V

### RESULTADOS

#### 5.1. Descripción de resultados

A continuación, se evidencia los resultados descriptivos de cada variable y dimensiones con su respectiva interpretación.

#### **Tabla 3**

*Resultado de la variable dependencia emocional en mujeres del programa vaso de leche, Sapallanga-Huancayo, 2022*

Nivel	Frecuencia	Porcentaje
Bajo	41	24,3
Medio	116	68,6
Alto	12	7,1
Total	169	100,0

#### **Figura 1**

*Resultado de la variable dependencia emocional en mujeres del programa vaso de leche, Sapallanga-Huancayo, 2022*

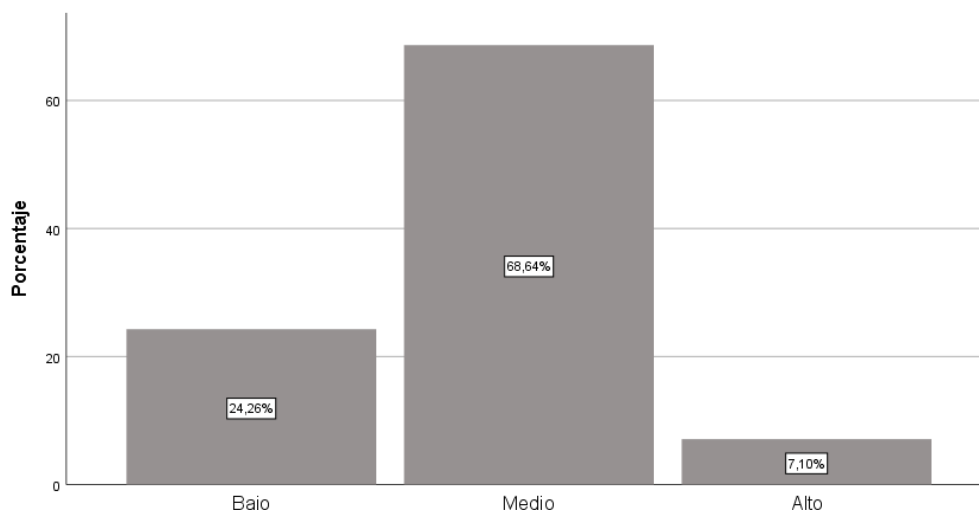

### Interpretación:

Como se aprecia en la tabla 7 y figura 1 son 41 mujeres que representan el 24,3% de la muestra y se considera bajo la dependencia emocional, son 116 mujeres que representan el 68,6% de la muestra y se considera un nivel medio, son 12 mujeres que representan el 7,1% de la muestra el cual se considera un nivel alto de dependencia emocional. Esto nos indica que la mayoría de las mujeres han tenido en algún momento dependencia emocional de sus cónyuges.

### Tabla 4

*Resultado de la dimensión factor ansiedad de separación en mujeres del programa vaso de leche, Sapallanga-Huancayo, 2022*

	Frecuencia	Porcentaje
Bajo	29	17,2
Medio	138	81,7
Alto	2	1,2
Total	169	100,0

### Figura 2

*Resultado de la dimensión factor ansiedad de separación en mujeres del programa vaso de leche, Sapallanga-Huancayo, 2022*

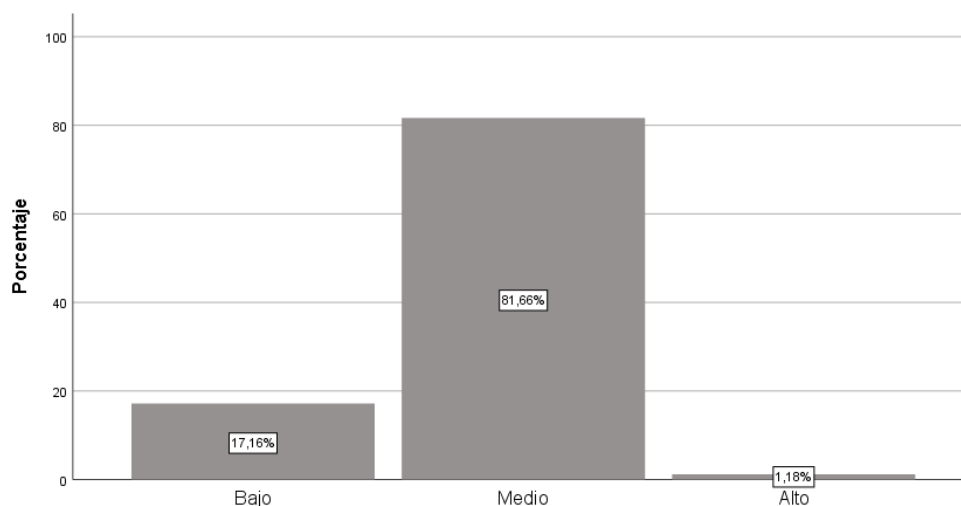

### **Interpretación:**

Como se aprecia en la tabla 8 y figura 2 son 29 mujeres que representa el 17,2% de la muestra, considerando bajo el factor ansiedad de separación, son 138 mujeres que representa el 81,7% de la muestra y se considera un nivel medio, son 2 mujeres que representa el 1,2% de la muestra y se consideran un nivel alto en el factor ansiedad de separación.

### **Tabla 5**

*Resultado de la dimensión factor expresión afectiva en mujeres del programa vaso de leche, Sapallanga-Huancayo, 2022*

	Frecuencia	Porcentaje
Bajo	58	34,3
Medio	102	60,4
Alto	9	5,3
Total	169	100,0

### **Figura 3**

*Resultado de la dimensión factor expresión afectiva en mujeres del programa vaso de leche, Sapallanga-Huancayo, 2022*

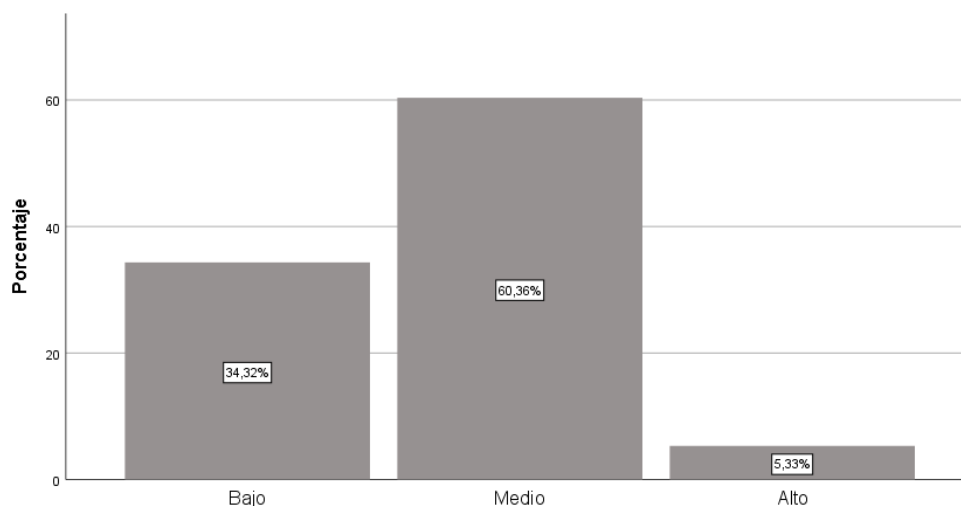

### **Interpretación:**

Como se aprecia en la tabla 9 y figura 3 son 58 mujeres que representa el 34,3% de la muestra de las cuales se considera bajo en el factor expresión afectiva, 102 mujeres que representa el 60,4% de la muestra y se considera un nivel medio y 9 mujeres que representa el 5,3% de la muestra y se considera un nivel alto en el factor expresión afectiva.

### **Tabla 6**

*Resultado de la dimensión el factor modificación de planes en mujeres del programa vaso de leche, Sapallanga-Huancayo, 2022.*

	Frecuencia	Porcentaje
Bajo	37	21,9
Medio	119	70,4
Alto	13	7,7
Total	169	100,0

#### Figura 4

*Resultado de la dimensión el factor modificación de planes en mujeres del programa vaso de leche, Sapallanga-Huancayo, 2022*

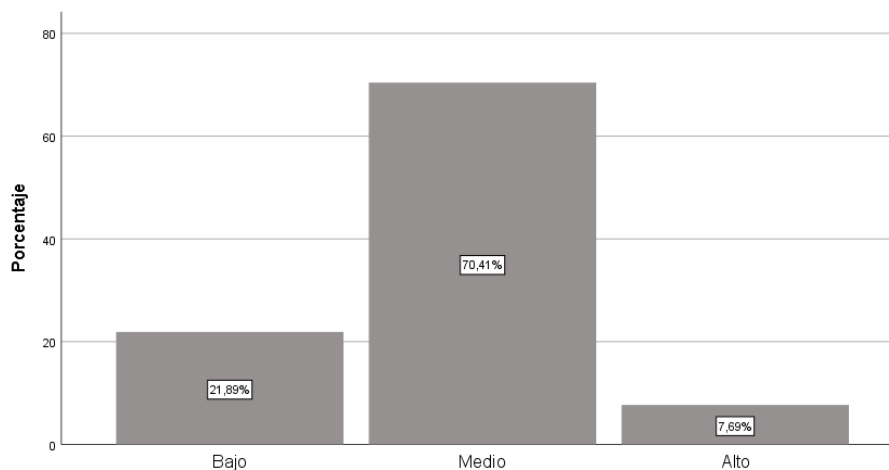

#### Interpretación:

Como se aprecia en la tabla 10 y figura 4, 37 mujeres que representa el 21,9% de la muestra se considera un nivel bajo el factor modificación de planes, son 119 mujeres que representa el 70,4% de la muestra y se considera un nivel medio y son 13 mujeres que representa el 7,7% de la muestra consideran nivel alto en el factor modificación de planes.

#### Tabla 7

*Resultado de la dimensión el factor miedo a la soledad en mujeres del programa vaso de leche, Sapallanga-Huancayo, 2022*

	Frecuencia	Porcentaje
Bajo	36	21,3
Medio	111	65,7
Alto	22	13,0
Total	169	100,0

#### Figura 5

*Resultado de la dimensión el factor miedo a la soledad en mujeres del programa vaso de leche, Sapallanga-Huancayo, 2022*

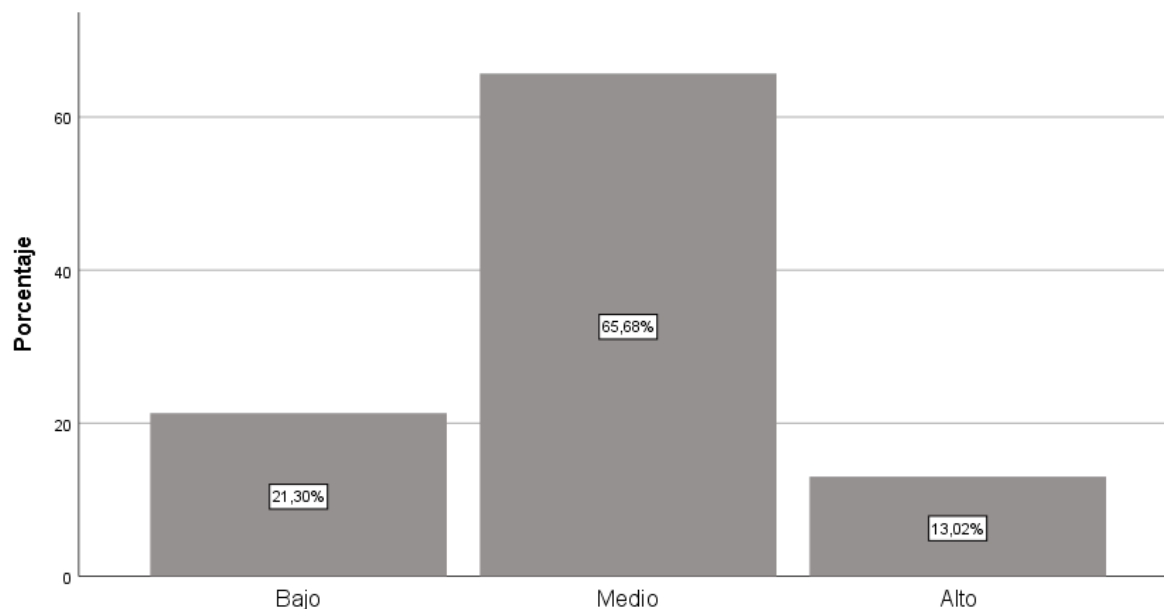

### **Interpretación:**

Como se aprecia en la tabla 11 y figura 5, 36 mujeres que representa el 21,3% de la muestra son consideradas en un nivel bajo respecto al factor miedo a la soledad, son 111 mujeres que representa el 65,7% de la muestra y son consideradas en un nivel medio y son 22 mujeres que representa el 13,0% de la muestra y se encuentran en un nivel alto del factor miedo a la soledad.

### **Tabla 8**

*Resultado de la dimensión el factor expresión límite en mujeres del programa vaso de leche, Sapallanga-Huancayo, 2022*

	Frecuencia	Porcentaje
Medio	108	63,9

Medio	42	24,9
Alto	19	11,2
Total	169	100,0

**Figura 6**

*Resultado de la dimensión el factor expresión límite en mujeres del programa vaso de leche, Sapallanga-Huancayo, 2022*

**Interpretación:**

Como se aprecia en la tabla 12 y figura 6 son 108 mujeres que representa el 63,9% de la muestra y son consideradas en un nivel bajo en el factor expresión límite, son 42 mujeres que representan el 24,9% en un nivel medio y son 19 mujeres que representa el 11,2% de la muestra

y son

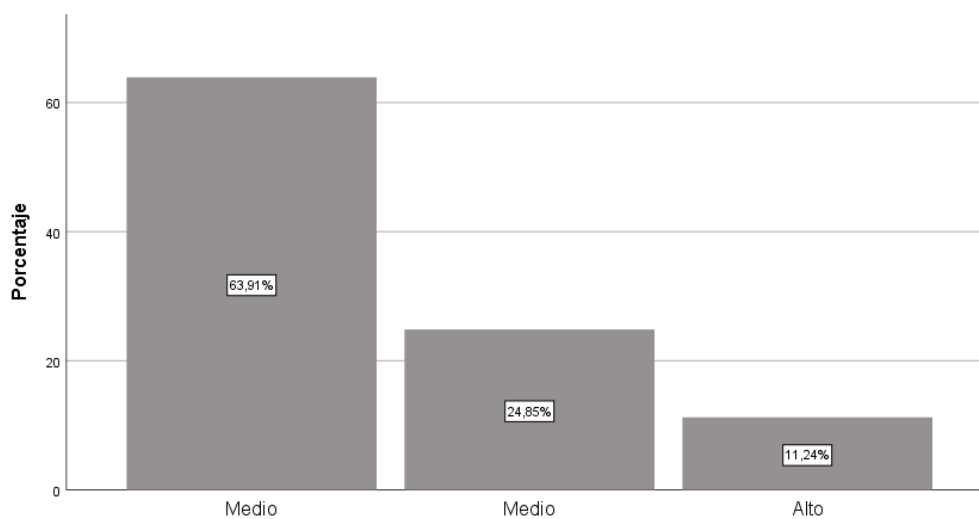

consideradas en un nivel alto en el factor expresión límite.

**Tabla 9**

*Resultado de la dimensión el factor búsqueda de atención en mujeres del programa vaso de leche, Sapallanga-Huancayo, 2022*

	Frecuencia	Porcentaje
Bajo	70	41,4
Medio	79	46,7
Alto	20	11,8
Total	169	100,0

**Figura 7**

*Resultado de la dimensión el factor búsqueda de atención en mujeres del programa vaso de leche, Sapallanga-Huancayo, 2022*

**Interpretación:**

Como se aprecia en la tabla 13 y figura 7 son 70 mujeres que representan el 41,4% de la muestra y son consideradas en un nivel bajo en el factor búsqueda de atención, son 79 mujeres que representa el 46,7% de la muestra consideradas en un nivel medio y son 20 mujeres que representa el 11,8% de la muestra y son consideradas en un nivel alto con respecto al factor

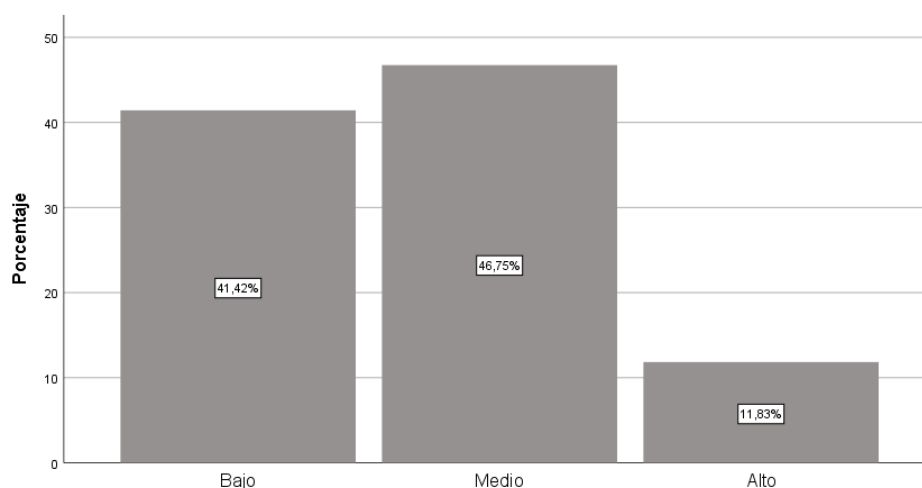

búsqueda de atención.

**Tabla 10**

*Resultado de la variable violencia intrafamiliar en mujeres del programa vaso de leche, Sapallanga-Huancayo, 2022*



	Frecuencia	Porcentaje
Bajo	148	87,6
Medio	16	9,5
Alto	5	3,0
Total	169	100,0

### Figura 8

*Resultado de la variable la violencia intrafamiliar en mujeres del programa vaso de leche, Sapallanga-Huancayo, 2022*

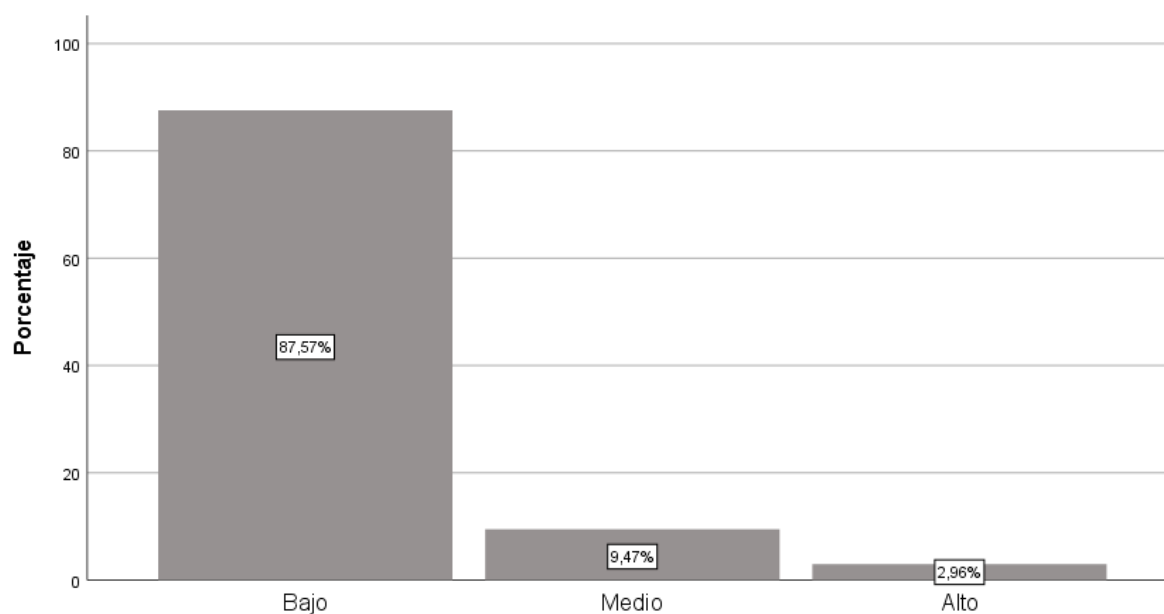

### Interpretación:

Como se observa en la tabla 14 y figura 8 son 148 mujeres que representan el 87,6% de la muestra y se considera bajo la violencia intrafamiliar, son 16 mujeres que representan el 9,5% de la muestra y se considera un nivel medio, son 5 mujeres que representa el 3,0% de la muestra

el cual se considera un nivel alto de violencia intrafamiliar. Nos indica que la mayoría de las mujeres han tenido en algún momento violencia intrafamiliar de sus cónyuges.

## 5.2. Descripción de tablas cruzadas

Logro del objetivo general

Al inicio de la investigación se formuló el objetivo. Determinar la relación entre la dependencia emocional y la violencia intrafamiliar en mujeres del programa vaso de leche, Sapallanga-Huancayo, 2022. Luego de aplicar los instrumentos de investigación se tiene los siguientes resultados:

**Tabla 11**

*Resultado de dependencia emocional y violencia intrafamiliar*

			Bajo	Medio	Alto	Total
Dependencia emocional	Bajo	Recuento	38	3	0	41
		% del total	22,5%	1,8%	0,0%	24,3%
	Medio	Recuento	101	11	4	116
		% del total	59,8%	6,5%	2,4%	68,6%
	Alto	Recuento	9	2	1	12
		% del total	5,3%	1,2%	0,6%	7,1%
Total	Recuento	148	16	5	169	
	% del total	87,6%	9,5%	3,0%	100,0%	

### Interpretación:

Como se aprecia en la tabla 15 los resultados de mayor frecuencia son 101 mujeres que representa el 59,8% consideradas con dependencia en nivel medio y tienen bajo índice de violencia intrafamiliar. Son 38 mujeres que representa el 22,5% de la muestra consideran bajo la dependencia emocional y tienen bajo índice de violencia familiar.

### Logro del objetivo específico 1

Al inicio de la investigación se formuló el objetivo: Precisar la relación entre el factor ansiedad de separación y la violencia intrafamiliar en mujeres del programa vaso de leche, Sapallanga-Huancayo, 2022. Luego de aplicar los instrumentos de investigación se tiene los siguientes resultados:

**Tabla 12**

*Resultado del factor ansiedad de separación y la violencia intrafamiliar*

			Bajo	Medio	Alto	Total
Ansiedad de separación	Bajo	Recuento	25	4	0	29
		% del total	14,8%	2,4%	0,0%	17,2%
	Medio	Recuento	122	12	4	138
		% del total	72,2%	7,1%	2,4%	81,7%
	Alto	Recuento	1	0	1	2
		% del total	0,6%	0,0%	0,6%	1,2%
Total		Recuento	148	16	5	169
		% del total	87,6%	9,5%	3,0%	100,0%

### Interpretación:

Como se observa en la tabla 16 son 122 mujeres que representan el 72,2% de la muestra que presentan ansiedad de separación en un nivel medio y se considera bajo índice de violencia intrafamiliar. Son 25 mujeres que representan el 14,8% de la muestra el cual se considera bajo la ansiedad de separación presentando bajo índice de violencia intrafamiliar.

### Logro del objetivo específico 2.

Al inicio de la investigación se formuló el objetivo: Identificar la relación entre el factor expresión afectiva y la violencia intrafamiliar en mujeres del programa vaso de leche, Sapallanga-Huancayo, 2022. Luego de aplicar los instrumentos de investigación se tiene los siguientes resultados:

**Tabla 13***Resultado del factor expresión afectiva y la violencia intrafamiliar*

			Bajo	Medio	Alto	Total
Expresión afectiva	Bajo	Recuento	51	5	2	58
		% del total	30,2%	3,0%	1,2%	34,3%
	Medio	Recuento	91	9	2	102
		% del total	53,8%	5,3%	1,2%	60,4%
	Alto	Recuento	6	2	1	9
		% del total	3,6%	1,2%	0,6%	5,3%
Total	Recuento	148	16	5	169	
	% del total	87,6%	9,5%	3,0%	100,0%	

**Interpretación:**

Como se aprecia en la tabla 17 son 91 mujeres que representan el 53,8% de la muestra que presentan expresión afectiva en un nivel medio y se considera bajo índice de violencia intrafamiliar. Son 51 mujeres que representan el 30,2% de la muestra el cual se considera bajo la expresión afectiva presentando bajo índice de violencia intrafamiliar.

**Logro del objetivo específico 3.**

Al inicio de la investigación se formuló el objetivo: Precisar la relación entre el factor modificación de planes y la violencia intrafamiliar en mujeres del programa vaso de leche, Sapallanga-Huancayo, 2022. Luego de aplicar los instrumentos de investigación se tiene los siguientes resultados:

**Tabla 14***Resultado del factor modificación de planes y la violencia intrafamiliar*

			Bajo	Medio	Alto	Total
Modificación de planes	Bajo	Recuento	34	2	1	37
		% del total	20,1%	1,2%	0,6%	21,9%
	Medio	Recuento	104	12	3	119
		% del total	61,5%	7,1%	1,8%	70,4%

	Alto	Recuento	10	2	1	13
		% del total	5,9%	1,2%	0,6%	7,7%
Total		Recuento	148	16	5	169
		% del total	87,6%	9,5%	3,0%	100,0%

### **Interpretación:**

Como se aprecia en la tabla 18 son 104 mujeres que representan el 61,5% de la muestra que presentan modificación de planes en un nivel medio y se considera bajo índice de violencia familiar. Son 34 mujeres que representan el 34% de la muestra el cual se considera bajo la modificación de planes presentando bajo índice de violencia familiar.

### **Logro del objetivo específico 4**

Al inicio de la investigación se formuló el objetivo: Identificar la relación entre el factor miedo a la soledad y la violencia intrafamiliar en mujeres del programa vaso de leche, Sapallanga-Huancayo, 2022. Luego de aplicar los instrumentos de investigación se tiene los siguientes resultados:

**Tabla 15**

*Resultado del factor miedo a la soledad y la violencia intrafamiliar*

			Bajo	Medio	Alto	Total
Miedo a la soledad	Bajo	Recuento	34	2	0	36
		% del total	20,1%	1,2%	0,0%	21,3%
	Medio	Recuento	97	10	4	111
		% del total	57,4%	5,9%	2,4%	65,7%
	Alto	Recuento	17	4	1	22
		% del total	10,1%	2,4%	0,6%	13,0%
Total		Recuento	148	16	5	169
		% del total	87,6%	9,5%	3,0%	100,0%

### **Interpretación:**

Como se observa en la tabla 19 son 97 mujeres que representan el 57,4% de la muestra que presentan Miedo a la soledad en un nivel medio y se considera bajo índice de violencia

intrafamiliar. Son 34 mujeres que representan el 34% de la muestra el cual se considera bajo el miedo a la soledad presentando bajo índice de violencia familiar.

### **Logro del objetivo específico 5.**

Al inicio de la investigación se formuló el objetivo: Precisar la relación entre el factor expresión límite y la violencia intrafamiliar en mujeres del programa vaso de leche, Sapallanga-Huancayo, 2022. Luego de aplicar los instrumentos de investigación se tiene los siguientes resultados:

**Tabla 16**

*Resultado del factor expresión límite y la violencia intrafamiliar*

		Bajo	Medio	Alto	Total
Expresión límite	Medio	98	8	2	108
	% del total	58,0%	4,7%	1,2%	63,9%
Medio	Recuento	34	5	3	42
	% del total	20,1%	3,0%	1,8%	24,9%
Alto	Recuento	16	3	0	19
	% del total	9,5%	1,8%	0,0%	11,2%
Total	Recuento	148	16	5	169
	% del total	87,6%	9,5%	3,0%	100,0%

### **Interpretación:**

Como se aprecia en la tabla 20 son 98 mujeres que representan el 58% de la muestra que presentan expresión límite en un nivel medio y se considera bajo índice de violencia intrafamiliar. Son 34 mujeres que representan el 20,1% de la muestra el cual se considera un nivel medio la expresión límite presentando bajo índice de violencia intrafamiliar.

### **Logro del objetivo específico 6.**

Al inicio de la investigación se formuló el objetivo específico 6: Analizar la relación entre el factor búsqueda de atención y la violencia intrafamiliar en mujeres del programa vaso de leche,

Sapallanga-Huancayo, 2022. Luego de aplicar los instrumentos de investigación se tiene los siguientes resultados:

**Tabla 17**

*Resultado del factor búsqueda de atención y la violencia intrafamiliar*

		Bajo	Medio	Alto	Total
Búsqueda de Bajo atención	Recuento	64	5	1	70
	% del total	37,9%	3,0%	0,6%	41,4%
Medio	Recuento	70	6	3	79
	% del total	41,4%	3,6%	1,8%	46,7%
Alto	Recuento	14	5	1	20
	% del total	8,3%	3,0%	0,6%	11,8%
Total	Recuento	148	16	5	169
	% del total	87,6%	9,5%	3,0%	100,0%

### **Interpretación:**

Como se aprecia en la tabla 21 son 70 mujeres que representan el 41,4% de la muestra que presentan búsqueda de atención en un nivel medio y se considera bajo índice de violencia intrafamiliar. Son 64 mujeres que representan el 37,9% de la muestra el cual se considera bajo la búsqueda de atención presentando bajo índice de violencia intrafamiliar.

### **5.3. Contrastación de hipótesis**

#### **Hipótesis general**

Ho. No existe relación directa entre la dependencia emocional y la violencia intrafamiliar en mujeres del programa vaso de leche, Sapallanga-Huancayo, 2022.

Ha. Si existe relación directa entre la dependencia emocional y la violencia intrafamiliar en mujeres del programa vaso de leche, Sapallanga-Huancayo, 2022.

			Dependencia emocional	Violencia intrafamiliar
Rho de Spearman	Dependencia emocional	Coefficiente de correlación	1,000	,437**
		Sig. (bilateral)	.	,000
		N	169	169
	Violencia intrafamiliar	Coefficiente de correlación	,437**	1,000
		Sig. (bilateral)	,000	.
		N	169	169

\*\* . La correlación es significativa en el nivel 0,01 (bilateral).

Coefficiente de correlación	de	Interpretación
+ 1,00		Correlación perfecta (+) o (-)
De + 0,90 a + 0,99		Correlación muy alta (+) o (-)
De + 0,70 a + 0,89		Correlación alta (+) o (-)
De + 0,40 a + 0,69		Correlación moderada (+) o (-)
De + 0,20 a + 0,39		Correlación baja (+) o (-)
De + 0,01 a + 0,19		Correlación muy baja (+) o (-)
0		Correlación nula

\*Fuente: Hernández Fernández, Baptista. (2014)

Aplicando la rho de spearman se tiene  $r_s = ,437$  la que se ubica en una relación directa moderada entre la dependencia emocional y la violencia intrafamiliar en mujeres del programa vaso de leche, Sapallanga-Huancayo, 2022.

### Nivel de significancia.

0,05

### Criterio de decisión

Si  $p < 0,05$  entonces se acepta la hipótesis alterna y se rechaza la hipótesis nula

Si  $p > 0,05$  entonces se acepta la hipótesis nula y se rechaza la hipótesis alterna.

### Identificación del p valor



$p = ,000$

### Decisión estadística

Siendo  $0,000 < 0,05$  entonces se acepta la hipótesis alterna y se rechaza la hipótesis nula

### Conclusión estadística.

Se concluye que existe relación directa moderada entre la dependencia emocional y la violencia intrafamiliar en mujeres del programa vaso de leche, Sapallanga-Huancayo, 2022

### Interpretación

Los resultados nos muestran regularmente la cantidad de mujeres que presentan a mayor dependencia emocional mayor violencia intrafamiliar en las mujeres del programa vaso de leche, Sapallanga-Huancayo

### Hipótesis específica 1.

Ho. No existe relación directa entre el factor ansiedad de separación y la violencia intrafamiliar en mujeres del programa vaso de leche, Sapallanga-Huancayo, 2022.

Ha. Si existe relación directa entre el factor ansiedad de separación y la violencia intrafamiliar en mujeres del programa vaso de leche, Sapallanga-Huancayo, 2022.

		Ansiedad d separación	Violencia intra familiar
Rho de Spearman	Ansiedad d separación	1,000	,183*
	Coeficiente de correlación		
	Sig. (bilateral)	.	,017
	N	169	169
Violencia intra familiar	Ansiedad d separación	,183*	1,000
	Coeficiente de correlación		
	Sig. (bilateral)	,017	.
	N	169	169

\*. La correlación es significativa en el nivel 0,05 (bilateral).

Coeficiente de correlación	Interpretación
----------------------------	----------------

+ 1,00	Correlación perfecta (+) o (-)
De + 0,90 a + 0,99	Correlación muy alta (+) o (-)
De + 0,70 a + 0,89	Correlación alta (+) o (-)
De + 0,40 a + 0,69	Correlación moderada (+) o (-)
De + 0,20 a + 0,39	Correlación baja (+) o (-)
De + 0,01 a + 0,19	Correlación muy baja (+) o (-)
0	Correlación nula

\*Fuente: Hernández Fernández, Baptista. (2014)

Aplicando la rho de spearman se tiene  $r_s = ,183$  la que se ubica en una relación directa muy baja entre el factor ansiedad de separación y la violencia intrafamiliar en mujeres del programa vaso de leche, Sapallanga-Huancayo, 2022.

#### **Nivel de significancia.**

0,05

#### **Criterio de decisión**

Si  $p < ,05$  entonces se acepta la hipótesis alterna y se rechaza la hipótesis nula

Si  $p > ,05$  entonces se acepta la hipótesis nula y se rechaza la hipótesis alterna.

#### **Identificación del p valor**

$p = ,017$

#### **Decisión estadística**

Siendo  $,017 < ,05$  entonces se acepta la hipótesis alterna y se rechaza la hipótesis nula

#### **Conclusión estadística.**

Se concluye que existe relación directa muy baja entre el factor ansiedad de separación y la violencia intrafamiliar en mujeres del programa vaso de leche, Sapallanga-Huancayo, 2022.

#### **Interpretación**

Los resultados nos muestran regularmente la cantidad de mujeres que presentan a menor presencia del factor ansiedad menor violencia intrafamiliar en las mujeres del programa vaso de leche, Sapallanga-Huancayo

### Hipótesis específica 2.

Ho. No existe relación directa entre el factor expresión afectiva y la violencia intrafamiliar en mujeres del programa vaso de leche, Sapallanga-Huancayo, 2022

Ha. Si existe relación directa entre el factor expresión afectiva y la violencia intrafamiliar en mujeres del programa vaso de leche, Sapallanga-Huancayo, 2022

			Expresión afectiva	Violencia intra familiar
Rho de Spearman	Expresión afectiva	Coefficiente de correlación	1,000	,365**
		Sig. (bilateral)	.	,000
		N	169	169
	Violencia intra familiar	Coefficiente de correlación	,365**	1,000
		Sig. (bilateral)	,000	.
		N	169	169

\*\* La correlación es significativa en el nivel 0,01 (bilateral).

Aplicando la rho de spearman se tiene  $r_s = ,365$  la que se ubica en una relación directa baja entre el factor expresión afectiva y la violencia intrafamiliar en mujeres del programa vaso de leche, Sapallanga-Huancayo, 2022.

### Nivel de significancia.

,05

### Criterio de decisión

Si  $p < ,05$  entonces se acepta la hipótesis alterna y se rechaza la hipótesis nula

Si  $p > ,05$  entonces se acepta la hipótesis nula y se rechaza la hipótesis alterna.

### Identificación del p valor

$$p = ,000$$

### Decisión estadística

Siendo  $,000 < ,05$  entonces se acepta la hipótesis alterna y se rechaza la hipótesis nula

### Conclusión estadística.

Se concluye que existe relación directa baja entre el factor expresión afectiva y la violencia intrafamiliar en mujeres del programa vaso de leche, Sapallanga-Huancayo, 2022.

### Interpretación

Los resultados nos muestran regularmente la cantidad de mujeres que presentan a menor presencia del factor expresión afectiva menor violencia intrafamiliar en las mujeres del programa vaso de leche, Sapallanga-Huancayo

### Hipótesis específica 3.

Ho. No existe relación directa entre el factor modificación de planes y la violencia intrafamiliar en mujeres del programa vaso de leche, Sapallanga-Huancayo, 2022.

Ha. Si existe relación directa entre el factor modificación de planes y la violencia intrafamiliar en mujeres del programa vaso de leche, Sapallanga-Huancayo, 2022, es directa.

		Modificación de planes	Violencia intra familiar
Rho de Spearman	Modificación de planes	1,000	,390**
	Coefficiente de correlación		
	Sig. (bilateral)	.	,000
	N	169	169
	Violencia intra familiar	,390**	1,000
	Coefficiente de correlación		
	Sig. (bilateral)	,000	.
	N	169	169

\*\* . La correlación es significativa en el nivel ,01 (bilateral).

Aplicando la rho de spearman se tiene  $r_s = ,390$  la que se ubica en una relación directa baja entre el factor modificación de planes y la violencia intrafamiliar en mujeres del programa vaso de leche, Sapallanga-Huancayo, 2022, es directa.

**Nivel de significancia.**

,05

**Criterio de decisión**

Si  $p < ,05$  entonces se acepta la hipótesis alterna y se rechaza la hipótesis nula

Si  $p > ,05$  entonces se acepta la hipótesis nula y se rechaza la hipótesis alterna.

**Identificación del p valor**

$p = ,000$

**Decisión estadística**

Siendo  $,000 < ,05$  entonces se acepta la hipótesis alterna y se rechaza la hipótesis nula

**Conclusión estadística.**

Se concluye que existe relación directa baja el factor modificación de planes y la violencia intrafamiliar en mujeres del programa vaso de leche, Sapallanga-Huancayo, 2022, es directa.

**Interpretación**

Los resultados nos muestran regularmente la cantidad de mujeres que presentan a menor presencia del factor modificación de planes menor violencia intrafamiliar en las mujeres del programa vaso de leche, Sapallanga-Huancayo

**Hipótesis específica 4.**

Ho. No existe relación directa entre el factor miedo a la soledad y la violencia intrafamiliar en mujeres del programa vaso de leche, Sapallanga-Huancayo, 2022.

Ha. Si existe relación directa entre el factor miedo a la soledad y la violencia intrafamiliar en mujeres del programa vaso de leche, Sapallanga-Huancayo, 2022.

			Miedo a la soledad	Violencia intra familiar
Rho de Spearman	Miedo a la soledad	Coefficiente de correlación	1,000	,364**
		Sig. (bilateral)	.	,000
		N	169	169
	Violencia intra familiar	Coefficiente de correlación	,364**	1,000
		Sig. (bilateral)	,000	.
		N	169	169

\*\* . La correlación es significativa en el nivel ,01 (bilateral).

Aplicando la rho de spearman se tiene  $r_s = ,364$  la que se ubica en una relación directa baja entre el factor miedo a la soledad y la violencia intrafamiliar en mujeres del programa vaso de leche, Sapallanga-Huancayo, 2022.

#### **Nivel de significancia.**

,05

#### **Criterio de decisión**

Si  $p < ,05$  entonces se acepta la hipótesis alterna y se rechaza la hipótesis nula

Si  $p > ,05$  entonces se acepta la hipótesis nula y se rechaza la hipótesis alterna.

#### **Identificación del p valor**

$p = ,000$

#### **Decisión estadística**

Siendo  $,000 < ,05$  entonces se acepta la hipótesis alterna y se rechaza la hipótesis nula

#### **Conclusión estadística.**

Se concluye que existe relación directa baja entre el factor miedo a la soledad y la violencia intrafamiliar en mujeres del programa vaso de leche, Sapallanga-Huancayo, 2022

## Interpretación

Los resultados nos muestran regularmente la cantidad de mujeres que presentan a menor presencia del factor miedo a la soledad menor violencia intrafamiliar en las mujeres del programa vaso de leche, Sapallanga-Huancayo

### Hipótesis específica 5.

Ho. No existe relación directa entre el factor expresión límite y la violencia intrafamiliar en mujeres del programa vaso de leche, Sapallanga-Huancayo, 2022, es directa.

Ha. Si existe relación directa entre el factor expresión límite y la violencia intrafamiliar en mujeres del programa vaso de leche, Sapallanga-Huancayo, 2022, es directa.

			Expresión límite	Violencia intra familiar
Rho de Spearman	Expresión límite	Coeficiente de correlación	1,000	,439**
		Sig. (bilateral)	.	,000
		N	169	169
	Violencia intra familiar	Coeficiente de correlación	,439**	1,000
		Sig. (bilateral)	,000	.
		N	169	169

\*\* . La correlación es significativa en el nivel ,01 (bilateral).

Aplicando el rho de spearman se tiene  $r_s = ,439$  la que se ubica en una relación directa moderada entre el factor expresión límite y la violencia intrafamiliar en mujeres del programa vaso de leche, Sapallanga-Huancayo, 2022, es directa

### Nivel de significancia.

,05

### Criterio de decisión

Si  $p < ,05$  entonces se acepta la hipótesis alterna y se rechaza la hipótesis nula

Si  $p > ,05$  entonces se acepta la hipótesis nula y se rechaza la hipótesis alterna.

### Identificación del p valor

$$p = ,000$$

### Decisión estadística

Siendo  $,000 < ,05$  entonces se acepta la hipótesis alterna y se rechaza la hipótesis nula

### Conclusión estadística.

Se concluye que existe relación directa moderada entre el factor expresión límite y la violencia intrafamiliar en mujeres del programa vaso de leche, Sapallanga-Huancayo, 2022, es directa.

### Interpretación

Los resultados nos muestran regularmente la cantidad de mujeres que presentan a mayor presencia del factor expresión límite mayor violencia intrafamiliar en las mujeres del programa vaso de leche, Sapallanga-Huancayo

### Hipótesis específica 6.

Ho. No existe una relación directa entre el factor búsqueda de atención y la violencia intrafamiliar en mujeres del programa vaso de leche, Sapallanga-Huancayo, 2022.

Ha. Si existe una relación directa entre el factor búsqueda de atención y la violencia intrafamiliar en mujeres del programa vaso de leche, Sapallanga-Huancayo, 2022.

		Búsqueda de Violencia atención intra familiar		
Rho de Spearman	Búsqueda de atención	Coeficiente de correlación	1,000	,434**
		Sig. (bilateral)	.	,000
		N	169	169
	Violencia intra familiar	Coeficiente de correlación	,434**	1,000
		Sig. (bilateral)	,000	.
		N	169	169

\*\* . La correlación es significativa en el nivel ,01 (bilateral).



Aplicando la rho de spearman se tiene  $r_s = ,434$  la que se ubica en una relación directa moderada entre el factor búsqueda de atención y la violencia intrafamiliar en mujeres del programa vaso de leche, Sapallanga-Huancayo, 2022

**Nivel de significancia.**

,05

**Criterio de decisión**

Si  $p < ,05$  entonces se acepta la hipótesis alterna y se rechaza la hipótesis nula

Si  $p > ,05$  entonces se acepta la hipótesis nula y se rechaza la hipótesis alterna.

**Identificación del p valor**

$p = ,000$

**Decisión estadística**

Siendo  $,000 < ,05$  entonces se acepta la hipótesis alterna y se rechaza la hipótesis nula

**Conclusión estadística.**

Se concluye que existe relación directa moderada entre el factor búsqueda de atención y la violencia intrafamiliar en mujeres del programa vaso de leche, Sapallanga-Huancayo, 2022.

**Interpretación**

Los resultados nos muestran regularmente la cantidad de mujeres que presentan a mayor presencia del factor búsqueda de atención mayor violencia intrafamiliar en las mujeres del programa vaso de leche, Sapallanga-Huancayo

## ANÁLISIS Y DISCUSIÓN DE RESULTADOS

Al inicio de la investigación se formuló el objetivo general. Determinar la relación entre la dependencia emocional y la violencia intrafamiliar en mujeres del programa vaso de leche, Sapallanga-Huancayo, 2022. Luego de aplicar los instrumentos de investigación se tiene los siguientes resultados: Se aprecia resultados de mayor frecuencia el 59,8% de mujeres tienen dependencia en nivel medio y tienen bajo índice de violencia familiar. Son el 22,5% de la muestra consideran bajo la dependencia emocional y tienen bajo índice de violencia familiar. Aplicando el rho de Spearman se tiene  $r_s = ,437$  la que se ubica en una relación directa moderada entre la dependencia emocional y la violencia intrafamiliar en mujeres del programa vaso de leche, Sapallanga-Huancayo, 2022. Siendo  $0,000 < 0,05$  entonces se acepta la hipótesis alterna y se rechaza la hipótesis nula. Se concluye que existe relación directa moderada entre la dependencia emocional y la violencia intrafamiliar en mujeres del programa vaso de leche, Sapallanga-Huancayo, 2022. Por lo tanto, los resultados nos muestran regularmente la cantidad de mujeres que presentan a mayor dependencia emocional mayor violencia intrafamiliar en las mujeres del programa vaso de leche, Sapallanga-Huancayo. A similar resultado llega la investigación realizada por Berrú (2017) desarrolló la tesis “Dependencia emocional en mujeres maltratadas del Programa del Vaso de Leche del distrito Tres de Diciembre de Junín, 2017”. Los resultados fueron: i) El 66% mantuvo un grado alto sobre la dependencia emocional, ii) La totalidad, presentó un nivel alto respecto al temor frente a una ruptura, iii) El 71% manifestó el grado alto respecto a la subordinación y a la sumisión, iv) El 41% presentó un nivel alto conforme con la prioridad hacia el conyugue, v) El 54% manifestó un nivel alto respecto al miedo e intolerancia hacia la sociedad. Teóricamente se fundamenta según Rocha (2011). La dependencia emocional se entiende como un trastorno multifactorial en el que influyen factores neurológicos, psicológicos y sociales. En la relación de dependencia emocional. puede presentarse por dos elementos: el primer elemento es cuando la persona se

siente impedida para cuidarse a sí misma, lo que puede ocurrir con mayor frecuencia en las relaciones parentales y el segundo es cuando el individuo necesita tener una conexión afectiva con alguien, lo que puede ocurrir en las relaciones amorosas. De otro modo, la violencia familiar se compone de diferentes tipos: el maltrato físico, el cual se representa por agresión física, maltrato psicológico, viene a ser las actividades u omisiones, los cuales causan daño hacia la autoestima, el desarrollo libre de una persona y su propia identidad, este tipo de violencia contempla el abandono, los insultos verbales y demás que denigren la personas

Al inicio de la investigación se formuló el objetivo específico 1. : Precisar la relación entre el factor ansiedad de separación y la violencia intrafamiliar en mujeres del programa vaso de leche, Sapallanga-Huancayo, 2022. Luego de aplicar los instrumentos de investigación se tiene los siguientes resultados, se aprecia resultados de mayor frecuencia son el 72,2% de mujeres tienen ansiedad de separación en nivel medio y tienen bajo índice de violencia familiar. Son el 14,8% de mujeres consideran bajo la ansiedad de separación y tienen bajo índice de violencia familiar. Aplicando la rho de spearman se tiene  $r_s = ,183$  la que se ubica en una relación directa muy baja entre el factor ansiedad de separación y la violencia intrafamiliar en mujeres del programa vaso de leche, Sapallanga-Huancayo, 2022. Siendo  $,017 < ,05$  entonces se acepta la hipótesis alterna y se rechaza la hipótesis nula, Se concluye que existe relación directa muy baja entre el factor ansiedad de separación y la violencia intrafamiliar en mujeres del programa vaso de leche, Sapallanga-Huancayo, 2022. Por lo tanto, los resultados nos muestran regularmente la cantidad de mujeres que presentan a menor presencia del factor ansiedad menor violencia intrafamiliar en las mujeres del programa vaso de leche, Sapallanga-Huancayo. A similar resultado llega la investigación realizada por Paredes y Valdivieso (2021) desarrolló la tesis “Violencia conyugal y dependencia emocional en madres del programa Vaso de Leche del asentamiento humano Virgen Asunta Ica en el contexto de emergencia sanitaria en el periodo de Julio a diciembre 2020”. Los resultados fueron: i) El 83.6% presentó una tendencia

alta respecto a la violencia conyugal, ii) El 65% indicó tener una dependencia moderada respecto a la dependencia emocional, iii) El 81.4% mostró una reacción promedio normal ante las actitudes frente a la pareja. Por lo que en la teoría se fundamenta por Lemos y Londoño (2006) el factor uno comprende las expresiones emocionales del miedo, generados por la posibilidad del quebrantamiento o el término de la relación. Desde el cuadro clínico, la ansiedad generada por la separación deviene del trastorno de la infancia, las principales características de la excesiva ansiedad están relacionadas con el alejamiento de las personas o la separación de los sujetos con quienes estaba vinculado la persona

Al inicio de la investigación se formuló el objetivo específico 2.: Identificar la relación entre el factor expresión afectiva y la violencia intrafamiliar en mujeres del programa vaso de leche, Sapallanga-Huancayo, 2022. Luego de aplicar los instrumentos de investigación se tiene los siguientes resultados: se aprecia resultados de mayor frecuencia son el 53,8% de mujeres tienen expresión afectiva en nivel medio y tienen bajo índice de violencia familiar. Son el 30,2% de la muestra consideran bajo la expresión afectiva y tienen bajo índice de violencia familiar. Según la  $\rho = ,365$  existe una baja entre el factor expresión afectiva y la violencia intrafamiliar en mujeres del programa vaso de leche, Sapallanga-Huancayo, 2022. Siendo  $,000 < ,05$  entonces se acepta la hipótesis alterna y se rechaza la hipótesis nula, se concluye que existe relación directa baja entre el factor expresión afectiva y la violencia intrafamiliar en mujeres del programa vaso de leche, Sapallanga-Huancayo, 2022. Por lo tanto, los resultados nos muestran regularmente la cantidad de mujeres que presentan a menor presencia del factor expresión afectiva menor violencia intrafamiliar en las mujeres del programa vaso de leche, Sapallanga-Huancayo. A similar resultado llega la investigación realizada por Correa y Cortegana (2018) reportaron la investigación “Dependencia emocional y violencia intrafamiliar en madres de un colegio de Porcón Bajo”. Los resultados adquiridos del estudio refieren a que el 81.5% de las féminas, manifestó un grado alto sobre la dependencia emocional,

el 14.1% tuvo dependencia medio, y el 4% tuvo nivel bajo. En referencia al nivel de violencia intrafamiliar, se halló que el 75.0% de la madre fue víctima de violencia moderada, Concluyó en que la dependencia emocional de las madres está relacionada de forma significativa con la violencia intrafamiliar. Se caracteriza por la necesidad que tiene el sujeto de presentar de forma constante manifestaciones de afecto, el sujeto tiene la necesidad de ser reafirmados del amor que siente su pareja, de esa manera, el sujeto calmará la sensación de inseguridad. El dependiente emocional tiende a desconfiar sobre el amor que siente su pareja, esta persona constantemente desea un amor incondicional

Al inicio de la investigación se formuló el objetivo específico 3: Precisar la relación entre el factor modificación de planes y la violencia intrafamiliar en mujeres del programa vaso de leche, Sapallanga-Huancayo, 2022. Luego de aplicar los instrumentos de investigación se tiene los siguientes resultados: se aprecia resultados de mayor frecuencia el 61,5% tienen modificación de planes en nivel medio y tienen bajo índice de violencia familiar. Son el 34% de la muestra consideran bajo la modificación de planes y tienen bajo índice de violencia familiar. Aplicando el rho de spearman se tiene  $r_s = ,390$  la que se ubica en una relación directa baja entre el factor modificación de planes y la violencia intrafamiliar en mujeres del programa vaso de leche, Sapallanga-Huancayo, 2022, es directa. Siendo  $,000 < ,05$  entonces se acepta la hipótesis alterna y se rechaza la hipótesis nula, se concluye que existe relación directa baja el factor modificación de planes y la violencia intrafamiliar en mujeres del programa vaso de leche, Sapallanga-Huancayo, 2022, es directa. Por lo tanto, los resultados nos muestran regularmente la cantidad de mujeres que presentan a menor presencia del factor modificación de planes menor violencia intrafamiliar en las mujeres del programa vaso de leche, Sapallanga-Huancayo. A similar resultado llega la investigación realizada por Escalante y Quiroz (2021) desarrollaron la investigación “Violencia familiar y dependencia emocional en mujeres del distrito de los Baños del Inca – Cajamarca, 2020”, Los resultados dejaron ver que la violencia

el cual predomina sobre las féminas, fue la violencia psicológica en un 96.0% de las mujeres, el 52.0% de las féminas que fueron víctimas ante una violencia física. Desde la segunda variable, el 34.0% manifestó un nivel alto de dependencia emocional, El coeficiente de relación arrojado por el estadístico fue de  $r = .645$ , por cuanto se concluyó que la violencia familiar el cual manifiesta un vínculo positiva con la dependencia emocional. Según Lemos y Londoño (2006). Está referido a la modificación de los planes, estas personas tienden a cambiar los planes, comportamientos y sus actividades por la necesidad y el deseo implícito de satisfacer a la otra persona, o por el motivo de compartir o tener mayor tiempo con el conyugue; el dependiente emocional, llega a posicionar en el centro de su vida o como primordial a su pareja.

Al inicio de la investigación se formuló el objetivo específico 4: Identificar la relación entre el factor miedo a la soledad y la violencia intrafamiliar en mujeres del programa vaso de leche, Sapallanga-Huancayo, 2022. Luego de aplicar los instrumentos de investigación se tiene los siguientes resultados: Se aprecia resultados de mayor frecuencia son 97 mujeres que representa el 57,4% tienen Miedo a la soledad en nivel medio y tienen bajo índice de violencia familiar. Son 34 mujeres que representa el 34% de la muestra consideran bajo el miedo a la soledad y tienen bajo índice de violencia familiar. Aplicando el rho de spearman se tiene  $r_s = .364$  la que se ubica en una relación directa baja entre el factor miedo a la soledad y la violencia intrafamiliar en mujeres del programa vaso de leche, Sapallanga-Huancayo, 2022. Siendo  $0,000 < 0,05$  entonces se acepta la hipótesis alterna y se rechaza la hipótesis nula, se concluye que existe relación directa baja entre el factor miedo a la soledad y la violencia intrafamiliar en mujeres del programa vaso de leche, Sapallanga-Huancayo, 2022. Por lo tanto, los resultados nos muestran regularmente la cantidad de mujeres que presentan a menor presencia del factor miedo a la soledad menor violencia intrafamiliar en las mujeres del programa vaso de leche, Sapallanga-Huancayo A similar resultado llega la investigación realizada por Salinas (2020) desarrolló la tesis “Relación entre dependencia emocional y tipos de violencia de género en

mujeres beneficiarias del PVL de la población de Huantachaca, Huanta– Ayacucho 2020”, Los resultados fueron: i) El 55% tuvo un grado de dependencia emocional, de la misma forma ii) El 55% presentó un nivel de violencia de género leve, iii) El 65% manifestó tener un nivel de violencia sexual leve, iv) El nivel de correlación fue de .419. En conclusión, se obtuvo un nivel de relación significativo de ambas variables, conforme a lo manifestado por las mujeres del PVL. Fundamentada por Lemos y Londoño (2006). Dentro de dicho componte, es presentado el temor de no presentar un vínculo conyugal, o un temor por ser amado. En este caso, la persona dependiente requiere de su pareja para sentir equilibrio y seguro de sí mismo, por cuanto la soledad le resulta aterrizante, situación que el dependiente emocional trata de evitar siempre.

Al inicio de la investigación se formuló el objetivo específico 5: Precisar la relación entre el factor expresión límite y la violencia intrafamiliar en mujeres del programa vaso de leche, Sapallanga-Huancayo, 2022. Luego de aplicar los instrumentos de investigación se tiene los siguientes resultados: Se aprecia resultados de mayor frecuencia son el 58% de mujeres tienen expresión límite en nivel medio y tienen bajo índice de violencia familiar. Son el 20,1% de mujeres consideran medio la expresión límite y tienen bajo índice de violencia familiar. Aplicando el rho de spearman se tiene  $r_s = ,434$  la que se ubica en una relación directa moderada entre el factor búsqueda de atención y la violencia intrafamiliar en mujeres del programa vaso de leche, Sapallanga-Huancayo, 2022, siendo  $0,000 < 0,05$  entonces se acepta la hipótesis alterna y se rechaza la hipótesis nula. Se concluye que existe relación directa moderada entre el factor búsqueda de atención y la violencia intrafamiliar en mujeres del programa vaso de leche, Sapallanga-Huancayo, 2022. Por lo tanto, los resultados nos muestran regularmente la cantidad de mujeres que presentan a mayor presencia del factor expresión límite mayor violencia intrafamiliar en las mujeres del programa vaso de leche, Sapallanga-Huancayo. A similar resultado llega la investigación realizada por Cadillo (2021) realizó su

tesis “Dependencia emocional y violencia familiar en mujeres del distrito de Sapallanga, 2021”, con la finalidad de alcanzar el título de Licenciada en Psicología, por la Universidad Peruana Los Andes, en la ciudad de Huancayo. El fin de este informe estuvo dirigido a la determinación de la asociación de la dependencia emocional juntamente con la violencia familiar. Los resultados manifestaron que la dependencia emocional presenta un vínculo significativo juntamente con la violencia física; además, a un mayor nivel de dependencia emocional, la violencia física y violencia sexual será mayor. El nivel de correlación Rho Spearman fue = ,873; la conclusión a la que llegó refirió que las dos variables analizadas guardan una relación directa. Se fundamenta por Lemos y Londoño (2006) que en la posibilidad de una ruptura amorosa, la persona dependiente configura la situación como un contexto catastrófico, dado por el enfrentamiento entre la soledad y haber perdido el sentido de la vida; el contexto puede llevar al individuo a desarrollar o poner en manifiesto a expresiones o acciones de impulso que atenten contra su propia integridad, esta última característica hace que se relacione al individuo con un trastorno de límite de personalidad. Al inicio de la investigación se formuló el objetivo específico 6: Analizar la relación entre el factor búsqueda de atención y la violencia intrafamiliar en mujeres del programa vaso de leche, Sapallanga-Huancayo, 2022. Luego de aplicar los instrumentos de investigación se tiene los siguientes resultados: Se aprecia resultados de mayor frecuencia son el 41,4% de la muestra tienen búsqueda de atención en nivel medio y tienen bajo índice de violencia familiar. Son el 37,9% de la muestra consideran baja la búsqueda de atención y tienen bajo índice de violencia familiar. Siendo  $0,000 < 0,05$  entonces se acepta la hipótesis alterna y se rechaza la hipótesis nula, se concluye que existe relación directa moderada entre el factor búsqueda de atención y la violencia intrafamiliar en mujeres del programa vaso de leche, Sapallanga-Huancayo, 2022. Por lo tanto, los resultados nos muestran regularmente la cantidad de mujeres que presentan a mayor presencia del factor búsqueda de atención mayor violencia intrafamiliar en las mujeres



del programa vaso de leche, Sapallanga-Huancayo. A similar resultado llega la investigación realizada por Verastegui (2020) desarrolló la tesis “Dependencia emocional y violencia en la relación de pareja en mujeres denunciadas en la Comisaría de Familia - Huancayo - 2019”. Los resultados fueron: i) El nivel de correlación fue de 0.786, ii) El 56.1% manifestó tener un grado alto de acuerdo con la dependencia emocional, iii) El 50.9% indicó tener un alto grado respecto al temor de una ruptura.

El sexto factor está orientado a buscar de forma activa la atención del conyugue, el objetivo es de garantizar la permanencia del vínculo y posicionarse como centro en la vida de la pareja. Se da a manifiesta a través de la necesidad psicológica el cual presenta la persona dependiente del conyugue (Castelló, 2005).

## CONCLUSIONES

1. Existe relación directa y moderada entre la dependencia emocional y la violencia intrafamiliar en mujeres del programa vaso de leche, Sapallanga-Huancayo, 2022. Luego de aplicar los instrumentos de investigación se tiene el 59,8% de mujeres tienen dependencia en nivel medio y tienen bajo índice de violencia familiar. Aplicando el rho de Spearman se tiene  $r_s = ,437$  la que se ubica en una relación directa, además  $,000 < 0,05$  entonces es regular la cantidad de mujeres que presentan a mayor dependencia emocional mayor violencia intrafamiliar en las mujeres del programa vaso de leche, Sapallanga-Huancayo
2. Existe relación directa y baja entre el factor ansiedad de separación y la violencia intrafamiliar en mujeres del programa vaso de leche, Sapallanga-Huancayo, 2022. Luego de aplicar los instrumentos de investigación se tiene el 72,2% de mujeres tienen ansiedad de separación en nivel medio y tienen bajo índice de violencia familiar. Aplicando el rho de Spearman se tiene  $r_s = ,183$  la que se ubica en una relación directa baja entre el factor ansiedad de separación y la violencia intrafamiliar. Siendo  $0,017 < 0,05$  entonces la cantidad de mujeres que presentan a menor presencia del factor ansiedad menor violencia intrafamiliar en las mujeres del programa vaso de leche, Sapallanga-Huancayo
3. Existe relación directa y baja entre el factor expresión afectiva y la violencia intrafamiliar en mujeres del programa vaso de leche, Sapallanga-Huancayo, 2022. Luego de aplicar los instrumentos de investigación se tiene el 53,8% de mujeres tienen expresión afectiva en nivel medio y tienen bajo índice de violencia familiar. Aplicando el rho de Spearman se tiene  $r_s = ,365$  la que se ubica en una relación directa baja, además  $0,000 < 0,05$  entonces la cantidad de mujeres que presentan a menor presencia del factor

expresión afectiva menor violencia intrafamiliar en las mujeres del programa vaso de leche, Sapallanga-Huancayo

4. Al inicio de la investigación se formuló el objetivo específico 3: Precisar la relación entre el factor modificación de planes y la violencia intrafamiliar en mujeres del programa vaso de leche, Sapallanga-Huancayo, 2022. Luego de aplicar los instrumentos de investigación se tiene el 61,5% tienen modificación de planes en nivel medio y tienen bajo índice de violencia familiar. Aplicando el rho de spearman se tiene  $r_s = ,390$  la que se ubica en una relación directa baja, además  $0,000 < 0,05$  entonces es mínima la cantidad de mujeres que presentan a mayor presencia del factor modificación de planes mayor violencia intrafamiliar en las mujeres del programa vaso de leche, Sapallanga-Huancayo
5. Existe relación directa y baja entre el factor miedo a la soledad y la violencia intrafamiliar en mujeres del programa vaso de leche, Sapallanga-Huancayo, 2022. Luego de aplicar los instrumentos de investigación se tiene el 57,4% tienen miedo a la soledad en nivel medio y tienen bajo índice de violencia familiar. Aplicando el rho de spearman se tiene  $r_s = ,364$  la que se ubica en una relación directa baja, además  $0,000 < 0,05$  entonces es mínima la cantidad de mujeres que presentan a mayor presencia del factor miedo a la soledad mayor violencia intrafamiliar en las mujeres del programa vaso de leche, Sapallanga-Huancayo
6. Existe relación directa y moderada entre el factor expresión límite y la violencia intrafamiliar en mujeres del programa vaso de leche, Sapallanga-Huancayo, 2022. Luego de aplicar los instrumentos de investigación se tiene el 58% de mujeres tienen expresión límite en nivel medio y tienen bajo índice de violencia familiar. Aplicando el rho de spearman se tiene  $r_s = ,434$  la que se ubica en una relación directa moderada además  $0,000 < 0,05$  entonces los resultados nos muestran regularmente la cantidad de

mujeres que presentan a mayor presencia del factor expresión límite mayor violencia intrafamiliar en las mujeres del programa vaso de leche, Sapallanga-Huancayo

7. Existe relación directa y moderada entre el factor búsqueda de atención y la violencia intrafamiliar en mujeres del programa vaso de leche, Sapallanga-Huancayo, 2022. Luego de aplicar los instrumentos de investigación se tiene el 41,4% de la muestra tienen búsqueda de atención en nivel medio y tienen bajo índice de violencia familiar a Aplicando el rho de spearman se tiene  $r_s = ,434$ . Se ubica en relación directa moderada, además  $0,000 < 0,05$  entonces los resultados nos muestran regularmente la cantidad de mujeres que presentan a mayor presencia del factor búsqueda de atención mayor violencia intrafamiliar en las mujeres del programa vaso de leche, Sapallanga-Huancayo

## RECOMENDACIONES

- A las autoridades educativas de la escuela profesional de psicología se recomienda realizar la publicación de los resultados con el propósito de colaborar información con la comunidad científica.
- Se recomienda la actualización y adiestramiento del profesional o personas encargadas de estos programas como el vaso de leche.
- Se recomienda para futuras investigaciones adicionar métodos investigativos y tener resultados actualizados de la misma forma agrandar la población para fenómenos de estudio
- Se sugiere a futuros investigadores tener como precedente científico, tener en cuenta con las consecuencias de no aplicar los resultados correctamente ya que hablamos de una población altamente vulnerable como son las mujeres víctimas de violencia intrafamiliar.
- Se recomienda llevar adelante los resultados obtenidos y determinar estrategias de intervención adecuados para cada caso.
- Se recomienda tener en cuenta los resultados obtenidos para futuras investigaciones con motivos de establecer estrategias de intervención oportuna con las mujeres de este programa para aminorar casos de dependencia emocional.

## REFERENCIAS

- Aiquipa, J. (2015). Dependencia emocional en mujeres víctimas de violencia de pareja. *Revista de Psicología*, XXXIII(2), 412-437.
- Alacalá, Z., Cortés, L., y Vega, J. (2021). Dependencia emocional y violencia en el noviazgo en estudiantes preuniversitarios. *Revista de Psicología y Ciencias del Comportamiento*, XIII(1), 13-45.
- Alonso, J., y Castellanos, J. (2006). Por un enfoque integral de la violencia familiar. *Psychosocial Intervention*, XV(3), 253-274. <https://scielo.isciii.es/pdf/inter/v15n3/v15n3a02.pdf>
- Anaya, C. (2020). *Dependencia emocional en mujeres víctimas y no víctimas de violencia psicológica de Lima Metropolitana*. Lima: Universidad San Ignacio de Loyola.
- Andrés, A., y Echeburúa, E. (2010). Valoración del riesgo de violencia: instrumentos disponibles e indicaciones de aplicación. *Psicothema*, XXII(3), 403-409. <https://www.redalyc.org/pdf/727/72714400008.pdf>
- Arias, J. (2022). *Metodología de la investigación: el método ARIAS para realizar un proyecto de tesis*. Lima, Perú: Instituto Universitario de Innovación Ciencia y Tecnología Inudi Perú S.A.C.
- Asencio, E. (2017). *Violencia intrafamiliar en pacientes embarazadas atendidas en el Hospital Sagrado Corazón de Jesús en el año 2016*. Guayaquil: Universidad de Guayaquil. <http://repositorio.ug.edu.ec/bitstream/redug/31934/1/CD%201508-%20ASENCIO%20CALUCHO%20ESTHER%20CORINA.pdf>
- Baena, G. (2014). *Metodología de la investigación*. México D.F.: Grupo Editorial Patria. [https://books.google.com.pe/books?id=6aCEBgAAQBAJ&printsec=frontcover&dq=Metodolog%C3%ADa+de+la+investigaci%C3%B3n+baena&hl=es-419&sa=X&redir\\_esc=y#v=onepage&q=Metodolog%C3%ADa%20de%20la%20investigaci%C3%B3n%20baena&f=false](https://books.google.com.pe/books?id=6aCEBgAAQBAJ&printsec=frontcover&dq=Metodolog%C3%ADa+de+la+investigaci%C3%B3n+baena&hl=es-419&sa=X&redir_esc=y#v=onepage&q=Metodolog%C3%ADa%20de%20la%20investigaci%C3%B3n%20baena&f=false)
- Baena, G. (2017). *Metodología de la investigación*. México: Grupo Editorial Patria. [http://www.biblioteca.cij.gob.mx/Archivos/Materiales\\_de\\_consulta/Drogas\\_de\\_Abuso/Articulos/metodologia%20de%20la%20investigacion.pdf](http://www.biblioteca.cij.gob.mx/Archivos/Materiales_de_consulta/Drogas_de_Abuso/Articulos/metodologia%20de%20la%20investigacion.pdf)
- Baena, G. (2017). *Metología de la Investigación* (Tercera ed.). México: Grupo editorial Patria. Obtenido de [http://www.biblioteca.cij.gob.mx/Archivos/Materiales\\_de\\_consulta/Drogas\\_de\\_Abuso/Articulos/metodologia%20de%20la%20investigacion.pdf](http://www.biblioteca.cij.gob.mx/Archivos/Materiales_de_consulta/Drogas_de_Abuso/Articulos/metodologia%20de%20la%20investigacion.pdf)
- Berrú, W. (2017). *Dependencia emocional en mujeres maltratadas del Programa del Vaso de Leche del distrito "Tres de Diciembre" de Junín, 2017*. Lima: Universidad Inca Garcilazo de la Vega, Facultad de Psicología y Trabajo Social.

<http://repositorio.uigv.edu.pe/bitstream/handle/20.500.11818/1533/TRAB.SUF.PROF.%20BERRU%20DE%20LA%20CRUZ%20WENDY%20LAURA.pdf?sequence=2&isAllowed=y>

- Bogantes, J. (2008). Violencia doméstica. *Medicina Legal de Costa Rica*, XXV(2), 55-60. <https://www.scielo.sa.cr/pdf/mlcr/v25n2/3739.pdf>
- Brum, Á. (2020). *Dependencia emocional en la relaciones conyugales*. Caxias do Sul: Universidade de Caxias Do Sul.
- Burgos, D., Carnaval, G., Tobo, N., Bernal, P., y Humphreys, J. (2012). Violencia de pareja en mujeres de la comunidad, tipos y severidad Cali, Colombia. *Rev. salud pública*, XIV(3), 377-389. <http://www.scielo.org.co/pdf/rsap/v14n3/v14n3a02.pdf>
- Cadillo, J. (2021). *Dependencia emocional y violencia familiar en mujeres del distrito de Sapallanga, 2021*. Huancayo: Universidad Peruana Los Andes. Recuperado el 06 de junio de 2022, de <https://repositorio.upla.edu.pe/bitstream/handle/20.500.12848/2851/TESIS%20FINA%20L.pdf?sequence=1&isAllowed=y>
- Carrasco, M., y Gonzáles, J. (2006). Aspectos conceptuales de la agresión: Definición y modelos explicativos. *Acción Psicológica*, IV(2), 7-38. <https://www.redalyc.org/pdf/3440/344030758001.pdf>
- Castelló, J. (2005). *Dependencia emocional: características y tratamiento*. México: Psicología Alianza Editorial.
- Castelló, J. (2005). *Dependencia emocional: características y tratamiento*. México: Psicología Alianza Editorial.
- Castelló, J. (2012). *La Superación de la dependencia emocional*. Ediciones Corona Borealis. <https://clea.edu.mx/biblioteca/files/original/f2ee45a1d6669f1a8a8fcab2ed95e252.pdf>
- Castillo, M. (2006). El comportamiento agresivo y sus diferentes enfoques. *Revista Psicogente*, IX(15), 166-170. <https://www.redalyc.org/pdf/4975/497552137012.pdf>
- Congost, S. (2014). *Manual de dependencia emocional afectiva*. Psicopedia <https://psicopedia.org/wp-content/uploads/2014/02/GUIA-DEPENDENCIA+EMOCIONAL.pdf>
- Correa, N., y Johana, Z. (2018). *Dependencia emocional y violencia intrafamiliar en madres de un colegio de Porcón Bajo*. Cajamarca: Universidad Privada Antonio Guillermo Urrelo. <http://repositorio.upagu.edu.pe/bitstream/handle/UPAGU/812/DEPENDENCIA%20EMOCIONAL%20Y%20VIOLENCIA%20INTRAFAMILIAR%20EN%20MADRES%20DE%20UN%20COLEGIO%20DE%20PROCON%20BAJO.pdf?sequence=1&isAllowed=y>

- Cuervo, E. (2016). Exploración del concepto de violencia y sus implicaciones en educación. *Política y Cultura*, 77-97.
- De la Villa, M., Sirvent, C., Ovejero, A., y Cuetos, G. (2018). Dependencia emocional en las relaciones de pareja como Síndrome de Artemisa: modelo explicativo. *Terapia psicológica*, XXXVI(3), 156–166. <https://pdfs.semanticscholar.org/78c6/aaf6c30a87bb393614770124a787da1d86bf.pdf>
- Donoso, V., Garzón, M., Costales, A., y Arguello, E. (2021). Dependencia emocional transgeneracional: Mujeres víctimas de violencia intrafamiliar en la Sierra del Ecuador. *Revista de Ciencias Sociales*, XXVII(3), 299-316. <https://produccioncientificaluz.org/index.php/rcs/article/view/36771/39612>
- Echauri, J., Romero, J., y Rodríguez, M. (2005). teoría y descripción de la violencia doméstica. Programa terapéutico para maltratadores del ámbito. *Anuario de Psicología Jurídica*, 67-95. Obtenido de <https://www.redalyc.org/pdf/3150/315031849006.pdf>
- Edd, L. (2017). El impacto de la violencia intrafamiliar: Transitando de la desesperanza a la recuperación del derecho a vivir libres de violencia. *Perspectivas psicológicas*, III(4), 155-163. <http://pepsic.bvsalud.org/pdf/pp/v3-4/v3-4a17.pdf>
- Escalante, G., y Quiroz, M. (2021). *Violencia familiar y dependencia emocional en mujeres del distrito de los Baños del Inca – Cajamarca, 2020*. Cajamarca: Universidad Privada del Norte. <https://repositorio.upn.edu.pe/bitstream/handle/11537/28226/Escalante%20Reyes%20C%20Gladys%20-%20Quiroz%20Camacho%20-%20Marisol.pdf?sequence=1&isAllowed=y>
- Espinoza, C. (2010). *Metodología de investigación tecnológica*. Huancayo: Grafica SAC.
- Fajardo, M., Bermejo, L., Ruiz, I., y Fajardo, G. (2005). La mujer y lo femenino en el mundo actual. *International Journal of Developmental and Educational Psychology*, I(1), 197-206. Obtenido de <https://www.redalyc.org/pdf/3498/349832486013.pdf>
- Flores, J. (2020). Aportes teóricos a la violencia intrafamiliar. *Cultura*(34), 179-198 [https://www.revistacultura.com.pe/revistas/RCU\\_34\\_aportes-teoricos.pdf](https://www.revistacultura.com.pe/revistas/RCU_34_aportes-teoricos.pdf)
- Fundación Nacional para el Desarrollo. (2017). *Tipología de la violencia*. San Salvador: Fundación Nacional para el Desarrollo. <http://www.repo.funde.org/id/eprint/1245/1/2-Tipo-Viol.pdf>
- Galindo, L. (1998). *Técnicas de investigación en sociedad, cultura y comunicación*. Pearson Educación de México. <https://books.google.com.pe/books?id=5a0Jdv7Ip9oC&pg=PA33&dq=t%C3%A9cnica+de+investigaci%C3%B3n+encuesta&hl=es-419&sa=X&ved=2ahUKEwiZ8MfC6JLzAhWbqpUCHeGZA7EQ6AF6BAgGEAI#v=onepage&q=t%C3%A9cnica%20de%20investigaci%C3%B3n%20encuesta&f=false>



- Gallardo, E. (2015). *Guía de Detección de Violencia Intrafamiliar*. ACACIA. <https://acacia.red/wp-content/uploads/2018/04/Maltrato-Intrafamiliar.pdf>
- García, M., Díaz, R., y Rivera, S. (2018). Conceptuación y Medición de la Agresividad: Validación de una Escala. *Revista Colombiana de Psicología*, XXVIII(1), 115-130. <http://www.scielo.org.co/pdf/rcps/v28n1/0121-5469-rcps-28-01-115.pdf>
- Gómez, C. (2014). Factores asociados a la violencia: Revisión y posibilidades de abordaje. *Revista iberoamericana de psicología: Ciencia y Tecnología*, VII(1), 115–124 <https://dialnet.unirioja.es/descarga/articulo/4905114.pdf>
- Gómez, N., y López, J. (2017). La dependencia emocional: la adicción comportamental en los márgenes de la patología dual. *Revista de Patología Dual*, IV(2), 1-4. [https://patologiadual.es/docs/revista/2017\\_07.pdf](https://patologiadual.es/docs/revista/2017_07.pdf)
- González, V., Santamaría, J., Merino, L., Montero, E., Fernández, D., y Ribas, J. (2018). Dependencia emocional en mujeres: Una revisión de la literatura empírica. *Psicosom. psiquiatr.*(5), 40-53. <https://revistas.um.es/analesps/article/view/analesps.33.2.255111>
- Guerra, M. (2 de junio de 2020). *Nexos*. Nexos: <https://datos.nexos.com.mx/violencia-familiar-antes-y-durante-el-covid-19/>
- Hernández Sampieri, R. y. (2018). *Metodología de la investigación*. Mexico: Mc Graw Hill.
- Hernandez, R., Fernandez, C., y Baptista, C. (2014). *Metodología de la investigación*. Ciudad de México: MC Graw Hill Education.
- Hernández-Sampieri y Mendoza . (2018). *METODOLOGÍA DE LA INVESTIGACIÓN*. MEXICO: MC GRAW HILL.
- Huertas, O. (2012). Violencia intrafamiliar contra las mujeres. *Revista Logos Ciencia y Tecnología*, IV(1), 96-106. de <https://www.redalyc.org/pdf/5177/517751763006.pdf>
- INEI. (2020). *Violencia familiar en el Perú*. Lima: Instituto Nacional de Estadística e Informática. <https://www.inei.gob.pe/media/MenuRecursivo/boletines/violencia-familiar-mitos-realidades.pdf>
- Lemos, M., y Londoño, N. (2006). Construcción y validación del cuestionario de dependencia emocional en población colombiana. *Acta Colombiana De Psicología*, IX(2), 127-140.
- Lemos, M., y Londoño, N. (2007). Distorsiones cognitivas en personas con dependencia emocional. *Informes Psicológicos*, 55-69.
- Lima, N. (2020). *Dependencia emocional: mujeres que sufren violencia*. Caxias do Sul: Universidade de Caxias Do Sul. <https://repositorio.uces.br/xmlui/bitstream/handle/11338/9075/TCC%20Naiara%20Lima%20Araujo.pdf?sequence=1&isAllowed=y>

- Maraví, L., Garay, S., y Rojas, W. (2014). Prevalencia de la violencia familiar en las mujeres integrantes del vaso de leche de Huancayo. *Prospectiva Universitaria*, XI(1), 124-133. [https://www.researchgate.net/publication/320744805\\_Prevalencia\\_de\\_la\\_violencia\\_familiar\\_en\\_las\\_mujeres\\_integrantes\\_del\\_vaso\\_de\\_leche\\_de\\_Huancayo](https://www.researchgate.net/publication/320744805_Prevalencia_de_la_violencia_familiar_en_las_mujeres_integrantes_del_vaso_de_leche_de_Huancayo)
- Martínez, A. (2016). La violencia. Conceptualización y elementos para su estudio. *Política y Cultura*(46), 7-31. <https://www.redalyc.org/pdf/267/26748302002.pdf>
- MIMP. (2018). *Violencia en cifras- Informe Estadístico*. Lima: Ministerio de la Mujer y Poblaciones Vulnerables.
- Ministerio de Economía y Finanzas . (19 de Setiembre de 2022). *Programa de Vaso de Leche*. Obtenido de [https://www.mef.gob.pe/es/?option=com\\_content&language=es-ES&Itemid=100694&view=article&catid=243&id=393&lang=es-ES](https://www.mef.gob.pe/es/?option=com_content&language=es-ES&Itemid=100694&view=article&catid=243&id=393&lang=es-ES)
- Ministerio de Salud. (2022). *Legislación y normatividad en violencia basada en género, salud mental y salud sexual y reproductiva*. Lima: Ministerio de Salud.
- Ministerio de Salud Pública y Bienestar Social. (2012). *Violencia intrafamiliar y de género*. Gobierno de Paraguay. <https://data.miraquetemiro.org/sites/default/files/documentos/31%20Manual%20Atencion%20Violencia%20Intrafamiliar%20y%20de%20Genero.pdf>
- Molas, A. (2000). *La violencia intrafamiliar como fenómeno social, puntualizaciones sobre la intervención profesional*. Manual informativo. [http://iin.oea.org/cursos\\_a\\_distancia/explotacion\\_sexual/lectura31.intervencion.pdf](http://iin.oea.org/cursos_a_distancia/explotacion_sexual/lectura31.intervencion.pdf)
- Morante, P. (2020). *La investigación científica: una aventura epistémica, creativa e intelectual*. Lima, Perú: Hidrogo Navarro, Nicolás.
- Moreno, J., Jaén, J., Lillo, R., y Medina, A. (2016). *La dependencia emocional: Aspectos jurídicos y psiquiátricos*. Baleares: Editado por psiquiatria.com. [https://fepsm.org/files/publicaciones/La\\_dependencia\\_emocional-Aspectos\\_jur%C3%ADdicos\\_y\\_psiquiaticos.pdf](https://fepsm.org/files/publicaciones/La_dependencia_emocional-Aspectos_jur%C3%ADdicos_y_psiquiaticos.pdf)
- Muñoz, C. (2016). *Metodología de la investigación* (Primera ed.). Ciudad de México: Oxford University Press México, S.A. <https://corladancash.com/wp-content/uploads/2019/08/56-Metodologia-de-la-investigacion-Carlos-I.-Munoz-Rocha.pdf>
- OMS. (8 de marzo de 2021). *Violencia contra la mujer*. Organización Mundial de la Salud: <https://www.who.int/es/news-room/fact-sheets/detail/violence-against-women>
- Organización Mundial de Salud. (8 de Marzo de 2021). *Violencia contra la mujer*. Organización Mundial de Salud: <https://www.who.int/es/news-room/fact-sheets/detail/violence-against-women>

- Paredes, Y., y Valdivieso, K. (2021). *Violencia conyugal y dependencia emocional en madres del programa Vaso de Leche del asentamiento humano Virgen Asunta Ica en el contexto de emergencia sanitaria en el periodo de Julio a diciembre 2020*. Ica: Universidad Autónoma de Ica, Facultad de Ciencias de la Salud. <http://repositorio.autonomadeica.edu.pe/bitstream/autonomadeica/933/1/Kinberley%20Any1%C3%BA%20Valdivieso%20Gutierrez.pdf>
- Pérez, M., y Yanguas, J. (1998). Dependencia, personas mayores y familias. De los enunciados a las intervenciones. *Anales de Psicología*, XIV(1), 95-104. <https://www.redalyc.org/pdf/167/16714109.pdf>
- Pueyo, A., López, S., y Álvarez, E. (2008). Valoración del riesgo de violencia contra la pareja por medio de la SARA. *Papeles del Psicólogo*, XXIX(1), 107-122. <https://www.redalyc.org/pdf/778/77829112.pdf>
- Quiñonez, M., Arias, Y., Delgado, E., y Tejera, A. (2011). Violencia intrafamiliar desde un enfoque de género. *Mediciego*, XVII(2). <https://www.medigraphic.com/pdfs/mediciego/mdc-2011/mdc112za.pdf>
- REUTERS. (27 de abril de 2020). *Noticias nacionales*. <https://www.reuters.com/article/salud-coronavirus-latinoamerica-violenci-idLTAKCN2291KJ>
- Riofrio, J., y Villegas, M. (2016). Distorsiones cognitivas según niveles de dependencia emocional en universitarios – pimentel. *Revista Científica PAIAN*.
- Ríos, P., y Londoño, N. (2012). Percepción de soledad en la mujer. *El Agora USB*, XII(1), 143-164. <https://www.redalyc.org/pdf/4077/407736375009.pdf>
- Rocha, B., Umbarila, J., Meza, M., y Riveros, F. (2019). Estilos de apego parental y dependencia emocional en las relaciones románticas de una muestra de jóvenes universitarios en Colombia. *Diversitas: Perspectivas en Psicología*, XV(2), 285-299 <https://www.redalyc.org/journal/679/67962600009/67962600009.pdf>
- Rodríguez, L. (2013). Definición, fundamentación y clasificación de la violencia. *Artículos de revisión*, 1-9.
- Romero, L. (2012). *Metodología de la Investigación en ciencias sociales*. Tabasco: Universidad Juárez Autónoma de Tabasco. <https://books.google.com.pe/books?id=aX5ivjV-IC4C&printsec=frontcover#v=onepage&q&f=false>
- Salinas, M. (2020). *Relación entre dependencia emocional y tipos de violencia de género en mujeres beneficiarias del PVL de la población de Huantachaca, Huanta– Ayacucho 2020*. Ayacucho: Universidad de Ayacucho Federico Froebel, Facultad de Ciencias Humanas y Sociales. <http://repositorio.udaff.edu.pe/bitstream/handle/20.500.11936/160/Tesis%20-%20Salinas%20Mendoza.pdf?sequence=1&isAllowed=y>

- Sánchez, H., y Reyes, C. (2017). *Metodología y Diseños en la Investigación Científica* (Quinta ed.). Lima: Business Support Anteh.
- Sierra, J., Ortega, V., y Zubeidat, I. (2003). Ansiedad, angustia y estrés: tres conceptos a diferenciar. *Revista Mal-estar E Subjetividade*, III(1), 10 - 59. <https://www.redalyc.org/pdf/271/27130102.pdf>
- Sierra, R., Macana, N., y Cortés, C. (2014). *Impacto social de la violencia intrafamiliar*. Instituto Nacional de Medicina Legal y Ciencias Forense. <https://www.medicinalegal.gov.co/documents/20143/49496/Violencia+Intrafamiliar.pdf>
- Valderrama, S. (2002). *Pasos para elaborar proyectos de investigacion cientifica*. Lima-Perú: San Marcos.
- Valderrama, S. (2002). *Pasos para elaborar proyectos de investigacion cientifica*. Lima-Perú: San Marcos.
- Valderrama, S. (2002). *Pasos para elaborar proyectos de investigacion cientifica*. Lima-Perú: San Marcos.
- Vega, V. (2017). *Codependencia emocional y su relación con la violencia intrafamiliar en mujeres acogidas en el centro de equidad y justicia tres manuelas, de la ciudad de quito, durante el año 2017*. Quito: Universidad Tecnológica Indoamérica. <http://repositorio.uti.edu.ec/bitstream/123456789/614/1/TRABAJO%20DE%20INVESTIGACION%20VEGA%20AMAGUA%20VANESSA%20KARINA.pdf>
- Verastegui, N. (2020). *Dependencia emocional y violencia en la relación de pareja en mujeres denunciantes en la Comisaría de Familia - Huancayo - 2019*. Huancayo: Universidad Continental, Facultad de Humanidades. [https://repositorio.continental.edu.pe/bitstream/20.500.12394/8414/3/IV\\_FHU\\_501\\_TE\\_Verastegui\\_Paucar\\_2020.pdf](https://repositorio.continental.edu.pe/bitstream/20.500.12394/8414/3/IV_FHU_501_TE_Verastegui_Paucar_2020.pdf)

## **ANEXOS**

## ANEXO 1

Título: Dependencia emocional y violencia intrafamiliar en mujeres del Programa Vaso de Leche, Sapallanga-Huancayo, 2022

Autoras: Bach. Hurtado Juscamaita, Katherine Stefany; Bach. Pillpa Cerpa, Ángela Raquel

**TABLA 22**

*Matriz de consistencia*

PROBLEMA	OBJETIVO	HIPÓTESIS	VARIABLES	METODOLOGÍA	MUESTRA	TÉCNICAS E INSTRUMENTOS
<p>Problema General:</p> <p><b>¿Cuál es la relación entre la dependencia emocional y la violencia intrafamiliar en mujeres del programa vaso de leche, Sapallanga-Huancayo, 2022?</b></p> <p>Problemas Específicos:</p>	<p><b>Objetivo General:</b></p> <p>Determinar la relación entre la dependencia emocional y la violencia intrafamiliar en mujeres del programa vaso de leche, Sapallanga-Huancayo, 2022.</p> <p><b>Objetivos Específicos:</b></p>	<p><b>Hipótesis General:</b></p> <p>Existe relación directa entre la dependencia emocional y la violencia intrafamiliar en mujeres del programa vaso de leche, Sapallanga-Huancayo, 2022.</p> <p><b>Hipótesis Específicas:</b></p>	<ul style="list-style-type: none"> <li>• Dependencia emocional.</li> <li>• Violencia intrafamiliar.</li> </ul>	<p><b>Tipo de Investigación:</b></p> <p>Básica</p> <p><b>Nivel de Investigación:</b></p> <p>Correlacional</p> <p><b>Diseño:</b></p>	<p><b>Población:</b></p> <p>300 féminas del Programa Vaso de Leche</p> <p><b>Muestra:</b></p> <p>169 féminas del Programa</p>	<p><b>Técnicas:</b></p> <p>Encuesta</p> <p><b>Instrumentos:</b></p> <p>Cuestionario</p>

<ul style="list-style-type: none"> <li>• <b>¿Cuál es la relación entre el factor ansiedad de separación y la violencia intrafamiliar en mujeres del programa vaso de leche, Sapallanga-Huancayo, 2022?</b></li> <li>• <b>¿Qué relación existe entre el factor expresión afectiva y la violencia intrafamiliar en mujeres del programa vaso de leche, Sapallanga-Huancayo, 2022?</b></li> <li>• <b>¿Cuál es la relación entre el factor modificación de planes y la violencia intrafamiliar en mujeres del programa vaso de leche, Sapallanga-Huancayo, 2022?</b></li> <li>• <b>¿Qué relación existe entre el factor miedo a la soledad y la violencia</b></li> </ul>	<ul style="list-style-type: none"> <li>• Establecer la relación entre el factor ansiedad de separación y la violencia intrafamiliar en mujeres del programa vaso de leche, Sapallanga-Huancayo, 2022.</li> <li>• Identificar la relación entre el factor expresión afectiva y la violencia intrafamiliar en mujeres del programa vaso de leche, Sapallanga-Huancayo, 2022.</li> <li>• Establecer la relación entre el factor modificación de planes y la violencia intrafamiliar en mujeres del programa vaso de leche, Sapallanga-Huancayo, 2022.</li> <li>• Identificar la relación entre el factor miedo a la soledad y la violencia intrafamiliar en mujeres del programa vaso de</li> </ul>	<ul style="list-style-type: none"> <li>• La relación es directa entre el factor ansiedad de separación y la violencia intrafamiliar en mujeres del programa vaso de leche, Sapallanga-Huancayo, 2022.</li> <li>• Existe una relación directa entre el factor expresión afectiva y la violencia intrafamiliar en mujeres del programa vaso de leche, Sapallanga-Huancayo, 2022.</li> <li>• La relación entre el factor modificación de planes y la violencia intrafamiliar en mujeres del programa vaso de leche, Sapallanga-Huancayo, 2022, es directa.</li> <li>• ¿Existe una relación directa entre el factor miedo a la soledad y la violencia intrafamiliar en mujeres del programa vaso de leche, Sapallanga-Huancayo, 2022?</li> </ul>	<p>No experimental transversal correlacional</p>	<p>Vaso de Leche</p> <p><b>Muestreo:</b></p> <p>Probabilístico</p>
--	--	--	--	--

---

<p><b>intrafamiliar en mujeres del programa vaso de leche, Sapallanga-Huancayo, 2022?</b></p> <ul style="list-style-type: none"> <li>• <b>¿Cuál es la relación entre el factor expresión límite y la violencia intrafamiliar en mujeres del programa vaso de leche, Sapallanga-Huancayo, 2022?</b></li> <li>• <b>¿Qué relación existe entre el factor búsqueda de atención y la violencia intrafamiliar en mujeres del programa vaso de leche, Sapallanga-Huancayo, 2022?</b></li> </ul>	<p>leche, Sapallanga-Huancayo, 2022.</p> <ul style="list-style-type: none"> <li>• Establecer la relación entre el factor expresión límite y la violencia intrafamiliar en mujeres del programa vaso de leche, Sapallanga-Huancayo, 2022.</li> <li>• Identificar la relación entre el factor búsqueda de atención y la violencia intrafamiliar en mujeres del programa vaso de leche, Sapallanga-Huancayo, 2022.</li> </ul>	<ul style="list-style-type: none"> <li>• La relación entre el factor expresión límite y la violencia intrafamiliar en mujeres del programa vaso de leche, Sapallanga-Huancayo, 2022, es directa.</li> <li>• Existe una relación directa entre el factor búsqueda de atención y la violencia intrafamiliar en mujeres del programa vaso de leche, Sapallanga-Huancayo, 2022.</li> </ul>
--	--	--

---



## ANEXO 2

### Matriz de operacionalización de las variables de estudios

**Tabla 23**

*Operacionalización de variables*

Variable	Definición conceptual	Definición operacional	Dimensión	Indicador	Ítems		
<b>Dependencia emocional</b>	Su concepto engloba la necesidad que tiene un individuo de tener una persona en la que apoye y confíe en su existencia (Riofrio & Villegas, 2016).	Se refiere a la necesidad que presenta un individuo de presentar a otra persona el cual reciba el apoyo y sea fundamental para su caminar en la vida. En la dependencia emocional se compone la ansiedad de separación, de la misma forma la expresión afectiva de la pareja, así también la modificación de planes, el miedo a la soledad, la	Ansiedad de separación	Abandono	Siento estar desamparada en el instante de estar sola		
				Atracción y atención	Siento preocupación al pensar ser abandonado por mi conyugue		
				Afecto	Busco la manera de deslumbrar o divertir, para realizar una atracción a mi pareja		
							Hago todo lo que se encuentre en mis manos con la finalidad de tener la atención en la vida que presente mi pareja
							De manera constante requiero manifestaciones de afecto por parte de mi pareja
							En caso mi pareja no se presente o se comunique en un tiempo establecido y acordado, me angustio pensar que se encuentre enojado
				En el momento en que mi pareja se ausente por ciertos días, me encuentro angustiada			
			Expresión afectiva de la pareja	Preocupación de estar sola	En el momento de discutir con mi pareja, siento preocupación al pensar que dejo de quererme		
					He realizado amenazas con dañarme de manera que mi pareja no me deje		
					Me considero alguien débil y necesitado		

	expresión límite y la búsqueda de atención.	Falta de autoestima	de	Requiero mucho que mi pareja manifieste expresividad conmigo
				Requiero tener a una persona en la cual yo sea más especial para el que otros
	Modificación de planes	Cambio de planes del otro	de	En el momento de presentar un conflicto con mi pareja, siento estar vacío
				Me siento mal en caso mi pareja no es afectivo de manera constante conmigo
				Presento un temor al saber que me abandone me llegue a abandonar
	Miedo a la soledad	Presencia de alguien para estar bien	de	En caso mi pareja me llegue a proponer un plan, dejo un lado las actividades que tenga para estar con el
				En caso no saber dónde está mi pareja, presento intranquilidad
				Presento una sensación fuerte de vacío al estar sola
	Expresión límite	Manifestación de acciones arriesgadas		Tengo la capacidad de hacer cosas temerarias, hasta el punto de arriesgar mi vida, con la finalidad de mantener el amor del otro
				Si tengo planes, y se presenta mi pareja, realizo cambios, de modo de estar con él
	Búsqueda de atención	Perdida de vida social con la finalidad de estar con la pareja	de	Llego a alejarme demasiado de mis amigos, cuando tengo una relación de pareja
				Me divierto siempre y cuando estoy con mi pareja
<b>Violencia intrafamiliar</b>	Se compone de diferentes tipos: el maltrato	Son las actividades desarrolladas de una persona a otra,	Violencia física	Golpes patadas empujones
				Las discusiones ¿terminan en golpes, patadas o empujones?
				¿Hay situaciones en las cuales ha sentido miedo de las reacciones de su pareja?

<p>físico, el cual se representa por agresión física, maltrato psicológico, viene a ser las acciones u omisiones que dañan la autoestima, el libre desarrollo de la persona y su propia identidad, este tipo de violencia contempla el abandono, los insultos verbales y demás que denigren la personas (Ministerio de Salud, 2022).</p>	<p>las cuales causan daño, afectado la salud física y psicológica, por medio de palabras o comportamientos que impactan de manera negativa a las personas. Así también se considera para la determinación de esta violencia a la identificación de esta, al nivel de agresión y a la valoración de riesgo.</p>	Violencia psicológica	Insultos	Su pareja ¿la insulta, grita, humilla o descalifica verbalmente?
			Humillaciones	En general ¿cómo describiría su relación?
			Grado de estrés existente en la relación	Al terminar las cuales ha sentido miedo de las reacciones de su pareja
			Dificultad para resolver discusiones	Usted y su pareja resuelven las discusiones con
		Violencia sexual	Sexo obligado y forzado	¿Se ha sentido obligada a tener relaciones sexuales con su pareja para evitar problemas?
Violencia económica	Control y dominio de dinero o bienes	Su pareja ¿controla el dinero que usted gasta, o la obliga a realizar trabajo en exceso?		

### ANEXO 3

#### Matriz de operacionalización instrumento

Variable	Dimensión	Indicador	Ítems	Puntajes según respuesta	Escala (nivel de medición)
<b>Dependencia emocional</b>	Ansiedad de separación	Miedo que se produce ante la posibilidad de disolución de la relación	2,6,7,8,13,15,17	(1) Completamente falso de mí	Ordinal
	Expresión afectiva	Necesidad de tener constantes expresiones de afecto de su pareja y que reafirme el amor que se sienten y calme su sensación de inseguridad	5,11,12,14	(2) El mayor parte falso de mí	
	Modificación de planes	cambio de actividades, planes y comportamientos debido a los deseos implícitos o explícitos por satisfacer a la pareja o a la simple posibilidad de compartir mayor tiempo con ella	16,21,22,23	(3) Ligeramente más verdadero que falso	
	Miedo a la soledad	se identifica el temor por no tener una relación de pareja, o por sentir que no es amado	1,18,19	(4) Moderadamente verdadero de mí	
	Expresión límite	la posible ruptura de una relación para el dependiente emocional pue de ser algo tan catastrófico por su enfrentamiento con la soledad y la pérdida del sentido de vida	9,10,20	(5) El mayor parte verdadero de mí	
	Búsqueda de atención	se tiende a la búsqueda activa de atención de la pareja para asegurar su permanencia en la relación y tratar de ser el centro en la vida de éste.	3,4,	(6) Me describe perfectamente	
Variable	Dimensión	Indicador	Ítems	Puntajes según respuesta	Escala (nivel de medición)
	Violencia Física	Golpes patadas empujones	4,5	(3) Muchas Veces	
	Violencia Psicológica	Insultos Humillaciones	1,2,3,7	(2) A veces	

Violencia intrafamiliar		Grado de estrés existente en la relación Dificultad para resolver discusiones		(1) Nunca	Ordinal
	Violencia Sexual	Sexo obligado y forzado	8		
	Violencia Económica	Control y dominio de dinero o bienes	6		

## ANEXO 4

### Constancia de aplicación del instrumento



**MUNICIPALIDAD DISTRITAL DE  
SAPALLANGA**  
Desarrollo con Identidad y Transparencia



**EL QUE SUSCRIBE JEFE DE LA OFICINA DE GESTIÓN DE RECURSOS  
HUMANOS DE LA MUNICIPALIDAD DISTRITAL DE SAPALLANGA -  
PROVINCIA DE HUANCAYO -REGIÓN JUNÍN, OTORGA EL PRESENTE:**

# CONSTANCIA

Se otorga la presente constancia a las bachilleres de la **UNIVERSIDAD PERUANA LOS ANDES** de la Facultad de Ciencias de la Salud de la Carrera profesional de Psicología, **KATHERINE STEFANY HURTADO JUSCAMAITA Y ANGELA RAQUEL PILLPA CERPA** para que puedan aplicar sus instrumentos para el desarrollo del proyecto "DEPENDENCIA EMOCIONAL Y VIOLENCIA INTRAFAMILIAR EN MUJERES DEL PROGRAMA DE VASO DE LECHE" de la Municipalidad Distrital de Sapallanga el mismo que se llevara de manera presencial en coordinación con la Jefa del vaso de leche de la Institución

Se expide el presente de acuerdo a solicitud de las interesadas para los fines que crean conveniente.

*Sapallanga, 21 de setiembre del 2022*

MUNICIPALIDAD DISTRITAL DE SAPALLANGA

*[Firma manuscrita]*  
Lic./Adm. Victor Angeles Carlenas  
JEFE DE LA OFICINA DE GESTIÓN DE RECURSOS HUMANOS

## ANEXO 5

### Confiabilidad del instrumento

#### *Prueba piloto dependencia emocional*

**Tabla 24**

##### *Resumen de procesamiento de casos*

		N	%
Casos	Válido	20	100,0
	Excluido <sup>a</sup>	0	,0
	Total	20	100,0

a. La eliminación por lista se basa en todas las variables del procedimiento.

**Tabla 25**

##### *Estadísticas de fiabilidad*

Alfa de	N de
Cronbach	elementos
,969	23

Aalfa de crombach 0,969 confiabilidad alta

#### *Prueba piloto dependencia emocional*

**Tabla 26**

##### *Resumen de procesamiento de casos*

		N	%
Casos	Válido	20	100,0
	Excluido <sup>a</sup>	0	,0
	Total	20	100,0

a. La eliminación por lista se basa en todas las variables del procedimiento.

**Tabla 27**

*Estadísticas de fiabilidad*

Alfa de	N de
Cronbach	elementos
,833	8

Alfa de crombach 0,833 confiabilidad alta





## ANEXO 6

### Análisis de validez por juicio de expertos

#### Constancia

Juicio de experto

Yo, Maria Isabel Alanis Concha, con Documento Nacional de Identidad N° 20064844 certifico que realicé el juicio de experto del instrumento, CUESTIONARIO DE DEPENDENCIA EMOCIONAL (CDE), cuyo(s) responsable(s) son los investigadores HURTADO JUSCAMAITA, Katherine Stefany, identificada con DNI N° 46809714 y PILLPA CERPA, Ángela Raquel identificada con DNI N° 45528004 quien solicita el apoyo a fin de realizar la investigación titulada: "DEPENDENCIA EMOCIONAL Y VIOLENCIA INTRAFAMILIAR EN MUJERES DEL PROGRAMA VASO DE LECHE SAPALLANGA-HUANCAYO, 2022"

Huancayo, 12 de Octubre del 2022



Firma

Nombre y Apellidos: Maria Isabel Alanis C.  
DNI N° 20064844.

CRITERIO DE JUECES

NOMBRE Y APELLIDO DEL EXPERTO : María Isabel Alonía Concha  
TÍTULO PROFESIONAL : Psicóloga  
GRADO OBTENIDO (PREGRADO) : Bachiller  
CENTRO ACADÉMICO DE FORMACIÓN: Uni. San Martín de Porres  
GRADO OBTENIDO (POSGRADO) : Graduado  
CENTRO ACADÉMICO DE FORMACIÓN: Univ. del Centro del Perú  
ESPECIALIDAD : Respons. Social, Neqo. y Resda Conf.  
AÑOS DE EXPERIENCIA : 16 años  
INSTITUCIÓN EN LA QUE LABORA : DirecSA - Salud Mental  
CARGO LABORAL/ RESPONSABLE : Jefe de Centro de S.M. Comunit.  
TRABAJOS PUBLICADOS : .....  
OTROS MÉRITOS : .....

EN RESUMEN, CUÁL ES SU OPINIÓN SOBRE EL INSTRUMENTO  
"CUESTIONARIO DE DEPENDENCIA EMOCIONAL (CDE)"

ADECUADO 1  MEDIANAMENTE ADECUADO 2  INADECUADO 3

OBSERVACIONES:.....  
.....  
.....  
.....  
.....  
.....

Huancayo, 12 de Octubre del 2022

Firma  
Nombre y Apellidos: María Isabel Alonía  
DNI N° 20064844

JUICIO DE EXPERTOS

Experto: María Isabel Alonís Profesión: Psicólogo Cargo: Jefe Región: Luzón

**INSTRUCCIONES:**

A continuación, usted tiene columnas enumeradas por cuadros para evaluar cada una de las preguntas del Instrumento ESCALA DE OPINIONES SL-SPC, respectivamente en seis columnas con criterios diferentes:

Marque en el espacio en blanco para cada pregunta con un check (✓) si no le encuentra ninguna objeción, o una (X) si tiene que modificarse en ese aspecto la pregunta.  
 La modificación de algunos términos o agregados que deba realizarse podrá ser detallada en la columna de observaciones o al final.  
 Por favor utilice letra legible y sea ordenado, a fin de hacer más fácil la interpretación del mismo.

**NOMBRE DEL INSTRUMENTOS:**

N°	ÍTEMS	JUICIO	¿Esta pregunta	¿La pregunta	¿El orden	¿La redacción	¿El contenido	¿El vocabulario	OBSERVACIONES Y/O SUGERENCIAS
			permitirá alcanzar el objetivo planteado en el estudio?	está formulada en forma clara y precisa?	de esta pregunta es el adecuado?	es entendible o coherente con el propósito del estudio?	de esta pregunta es el adecuado?		
1									
		<b>DIMENSIÓN 1: ANSIEDAD A LA SEPARACIÓN</b>							
		<b>PREGUNTAS</b>							
	01°	Me preocupa la idea de ser abandonado por mi pareja	✓	✓	✓	✓	✓	✓	
	02°	Si mi pareja no llama o no aparece a la hora acordada me angustia pensar que está enojada conmigo	✓	✓	✓	✓	✓	✓	Podría ser y a no decir nada de cambio
	03°	Cuando mi pareja debe ausentarse por algunos días me siento angustiado	✓	✓	✓	✓	✓	✓	
	04°	Cuando discuto con mi pareja me preocupa que deje de quererme	✓	✓	✓	✓	✓	✓	



31°	He amenazado con hacerme daño para que mi pareja no me deje	✓	✓	✓	✓	✓	✓	✓
32°	Soy alguien necesitado y débil	✓	✓	✓	✓	✓	✓	✓
33°	Soy capaz de hacer cosas temerarias, hasta arriesgar mi vida por conservar el amor de otro	✓	✓	✓	✓	✓	✓	✓
6	<b>DIMENSION 6: BÚSQUEDA DE ATENCIÓN</b>							
N° DE ÍTEM	PREGUNTA	✓	✓	✓	✓	✓	✓	✓
43°	Para atraer a mi pareja busco deslumbrarla o divertirla	✓	✓	✓	✓	✓	✓	✓
44°	Hago todo lo posible por ser el centro de atención en la vida de mi pareja	✓	✓	✓	✓	✓	✓	✓

OTROS APORTES QUE CONSIDERA PUEDE SER VALIOSO PARA LA INVESTIGACIÓN (formulación de preguntas, alguna dimensión no ha sido considerada en el instrumento y que es de relevancia para ser considerado, otros):

---



---



---



---



---



---

Huancayo, 12 de Octubre de 2022

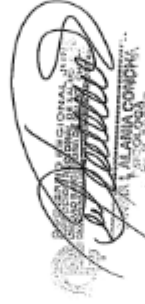

Firma María Isabel Alencón Conche  
 Nombre y Apellidos: María Isabel Alencón Conche  
 DNI N° 20069844

## Constancia

Juicio de experto

Yo, María Isabel Alania Concha con Documento Nacional de Identidad N° 20064844 certifico que realicé el juicio de experto del instrumento, WOMAN ABUSE SCREENING TOOL (WAST), cuyo(s) responsable(s) son los investigadores HURTADO JUSCAMAITA, Katherine Stefany, identificada con DNI N° 46809714 y PILLPA CERPA, Ángela Raquel identificada con DNI N° 45528004 quien solicita el apoyo a fin de realizar la investigación titulada: "DEPENDENCIA EMOCIONAL Y VIOLENCIA INTRAFAMILIAR EN MUJERES DEL PROGRAMA VASO DE LECHE SAPALLANGA-HUANCAYO, 2022"

Huancayo, 12 de Octubre del 2022



Nombre y Apellidos: María Isabel Alania Concha  
DNI N° 20064844

CRITERIO DE JUECES

NOMBRE Y APELLIDO DEL EXPERTO : María Isabel Alania Concha  
TÍTULO PROFESIONAL : Psicólogo  
GRADO OBTENIDO (PREGRADO) : Bachiller  
CENTRO ACADÉMICO DE FORMACIÓN: Univ. San Martín de Porres  
GRADO OBTENIDO (POSGRADO) : Egresado  
CENTRO ACADÉMICO DE FORMACIÓN: Univ. del Centro del Perú  
ESPECIALIDAD : Respons. Social, Negociación y Resolución de  
AÑOS DE EXPERIENCIA : 16 años  
INSTITUCIÓN EN LA QUE LABORA : DICESA - Salud Mental  
CARGO LABORAL/ RESPONSABLE : Jefe del Centro de Salud Mental-  
TRABAJOS PUBLICADOS : .....  
OTROS MÉRITOS : .....

EN RESUMEN, CUÁL ES SU OPINIÓN SOBRE EL INSTRUMENTO  
"WOMAN ABUSE SCREENING TOOL (WAST)"

ADECUADO 1  MEDIANAMENTE ADECUADO 2  INADECUADO 3

OBSERVACIONES:.....  
.....  
.....  
.....  
.....

Huancayo, 12 de Octubre del 2022



Firma  
Nombre y Apellidos: María Isabel Alania  
DNI N° 20064844



**JUICIO DE EXPERTOS**

Experto: Maria Sobel Alanís Gordo Profesión: Psicólogo Cargo: Je/e Región: Junín

**INSTRUCCIONES:**

A continuación, usted tiene columnas enumeradas por cuadros para evaluar cada una de las preguntas del Instrumento **ESCALA DE OPINIONES SL-SPC**, respectivamente en seis columnas con criterios diferentes:

Marque en el espacio en blanco para cada pregunta con un check (✓) si no le encuentra ninguna objeción, o una (X) si tiene que modificarse en ese aspecto la pregunta.

La modificación de algunos términos o agregados que deba realizarse podrá ser detallada en la columna de observaciones o al final. Por favor utilice letra legible y sea ordenado, a fin de hacer más fácil la interpretación del mismo.

**NOMBRE DEL INSTRUMENTOS:**

N°	ÍTEMS	JUICIO	¿Esta pregunta permitirá alcanzar el objetivo planteado en el estudio?	¿La pregunta está formulada en forma clara y precisa?	¿El orden de esta pregunta es adecuado?	¿La redacción es coherente con el propósito del estudio?	¿El contenido corresponde con el propósito del estudio?	¿El vocabulario de esta pregunta es el adecuado?	OBSERVACIONES Y/O SUGERENCIAS
1									
		<b>DIMENSIÓN 1: VIOLENCIA FISICA</b>							
	N° DE ÍTEM	<b>PREGUNTAS</b>							
	01°	Las discusiones ¿terminan en golpes, patadas o empujones?	✓	✓	✓	✓	✓	✓	
	02°	¿Hay situaciones en las cuales ha sentido miedo de las reacciones de su pareja?	✓	✓	✓	✓	✓	✓	
2									
	N° DE ÍTEM	<b>PREGUNTA</b>							
	09°	En general ¿Cómo describiría su relación de pareja?	✓	✓	✓	✓	✓	✓	Es una Pres. o buen a
	10°	Usted y su pareja resuelven las discusiones	✓	✓	✓	✓	✓	✓	

11°	Al terminar las discusiones usted ¿se siente decaída o mal con usted misma?	<input checked="" type="checkbox"/>	<input checked="" type="checkbox"/>	<input checked="" type="checkbox"/>	<input checked="" type="checkbox"/>	<input checked="" type="checkbox"/>	<input checked="" type="checkbox"/>	<input checked="" type="checkbox"/>
12°	Su pareja ¿La insulta, grita, humilla o descalifica verbalmente?	<input checked="" type="checkbox"/>	<input checked="" type="checkbox"/>	<input checked="" type="checkbox"/>	<input checked="" type="checkbox"/>	<input checked="" type="checkbox"/>	<input checked="" type="checkbox"/>	<input checked="" type="checkbox"/>
3	<b>DIMENSION 3: VIOLENCIA SEXUAL</b>							
N° DE ITEM	PREGUNTA							
15°	¿Se ha sentido obligada a tener relaciones sexuales con su pareja para evitar problemas?	<input checked="" type="checkbox"/>	<input checked="" type="checkbox"/>	<input checked="" type="checkbox"/>	<input checked="" type="checkbox"/>	<input checked="" type="checkbox"/>	<input checked="" type="checkbox"/>	<input checked="" type="checkbox"/>
4	<b>DIMENSION 4: VIOLENCIA ECONÓMICA</b>							
N° DE ITEM	PREGUNTA							
22°	Su pareja ¿Controla el dinero que usted gasta, o la obliga a realizar trabajo en exceso?	<input checked="" type="checkbox"/>	<input checked="" type="checkbox"/>	<input checked="" type="checkbox"/>	<input checked="" type="checkbox"/>	<input checked="" type="checkbox"/>	<input checked="" type="checkbox"/>	<input checked="" type="checkbox"/>

OTROS APORTES QUE CONSIDERA PUEDE SER VALIOSO PARA LA INVESTIGACIÓN (formulación de preguntas, alguna dimensión no ha sido considerada en el instrumento y que es de relevancia para ser considerado, otros):

---



---



---



---



---



Huancayo, 12 de Octubre de 2022

Firma  
Nombre y Apellidos: María Isabel Alonnie Concha  
DNI N° 20067874

# Constancia

Juicio de experto

Yo, LIZETH E. ALDANA PALOMARES, con Documento Nacional de Identidad N° 46187552 certifico que realicé el juicio de experto del instrumento, CUESTIONARIO DE DEPENDENCIA EMOCIONAL (CDE), cuyo(s) responsable(s) son los investigadores HURTADO JUSCAMAITA, Katherine Stefany, identificada con DNI N° 46809714 y PILLPA CERPA, Ángela Raquel identificada con DNI N° 45528004 quien solicita el apoyo a fin de realizar la investigación titulada: "DEPENDENCIA EMOCIONAL Y VIOLENCIA INTRAFAMILIAR EN MUJERES DEL PROGRAMA VASO DE LECHE SAPALLANGA-HUANCAYO, 2022"

Huancayo, 28 de SEPTIEMBRE del 2022

Firma

Nombre y Apellidos: LIZETH E. ALDANA PALOMARES  
DNI N° 46187552

CRITERIO DE JUECES

NOMBRE Y APELLIDO DEL EXPERTO : LIZETH ELIZABETH ALDANA PALOMARES  
TÍTULO PROFESIONAL : LICENCIADA EN PSICOLOGIA  
GRADO OBTENIDO (PREGRADO) : .....  
CENTRO ACADÉMICO DE FORMACIÓN: .....  
GRADO OBTENIDO (POSGRADO) : .....  
CENTRO ACADÉMICO DE FORMACIÓN: .....  
ESPECIALIDAD : TERAPIA COGNITIVA CONDUCTUAL  
AÑOS DE EXPERIENCIA : NOVENO AÑO  
INSTITUCIÓN EN LA QUE LABORA : CENTRO DE SALUD MENTAL COMUNITARIA VALLE DEL MANTARO  
CARGO LABORAL/ RESPONSABLE : JEFE DE ESTABLECIMIENTO  
TRABAJOS PUBLICADOS : .....  
OTROS MÉRITOS : .....

EN RESUMEN, CUÁL ES SU OPINIÓN SOBRE EL INSTRUMENTO  
"CUESTIONARIO DE DEPENDENCIA EMOCIONAL (CDE)"

ADECUADO 1  MEDIANAMENTE ADECUADO 2  INADECUADO 3

OBSERVACIONES:.....  
.....  
.....  
.....  
.....  
.....

Huancayo, 28 de SEPTIEMBRE del 2022



Firma

Nombre y Apellidos: LIZETH E. ALDANA PALOMARES  
DNI N° 46183552

**JUICIO DE EXPERTOS**

Experto: Ps. Lizeth E. ALDANA PALOMARES Profesión: PSICÓLOGA Cargo: Jefe de Estrategia Región: JUJUY

**INSTRUCCIONES:**

A continuación, usted tiene columnas enumeradas por cuadros para evaluar cada una de las preguntas del Instrumento **ESCALA DE OPINIONES SL-SPC**, respectivamente en seis columnas con criterios diferentes:

Marque en el espacio en blanco para cada pregunta con un check (✓) si no le encuentra ninguna objeción, o una (X) si tiene que modificarse en ese aspecto la pregunta.

La modificación de algunos términos o agregados que deba realizarse podrá ser detallada en la columna de observaciones o al final. Por favor utilice letra legible y sea ordenado, a fin de hacer más fácil la interpretación del mismo.

**NOMBRE DEL INSTRUMENTOS:**

N° ÍTEMS	JUICIO	¿Esta pregunta permitirá alcanzar el objetivo planteado en el estudio?	¿La pregunta está formulada en forma clara y precisa?	¿El orden de esta pregunta es adecuado?	¿La redacción es entendible o coherente con el propósito del estudio?	¿El contenido corresponde con el propósito del estudio?	¿El vocabulario de esta pregunta es el adecuado?	OBSERVACIONES Y/O SUGERENCIAS
1								
	<b>DIMENSIÓN 1: ANSIEDAD A LA SEPARACIÓN</b>							
	<b>PREGUNTAS</b>							
01°	Me preocupa la idea de ser abandonado por mi pareja	✓	✓	✓	✓	✓	✓	
02°	Si mi pareja no llama o no aparece a la hora acordada me angustia pensar que está enojada conmigo	✓	✓	✓	✓	✓	✓	
03°	Cuando mi pareja debe ausentarse por algunos días me siento angustiado	✓	✓	✓	X	✓	✓	Dificultad a responder
04°	Cuando discuto con mi pareja me preocupa que deje de quererme	✓	✓	✓	✓	✓	✓	



31°	He amenazado con hacerme daño para que mi pareja no me deje	✓	✓	✓	✓	✓	✓	✓	✓	
32°	Soy alguien necesitado y débil	✓	✓	✓	✓	✓	✓	✓	✓	NECES. PAREJA
33°	Soy capaz de hacer cosas temerarias, hasta arriesgar mi vida por conservar el amor de otro	✓	✓	✓	✓	✓	✓	✓	✓	✓
<b>6</b>	<b>DIMENSION 6: BÚSQUEDA DE ATENCIÓN</b>									
Nº DE ÍTEM	PREGUNTA									
43°	Para atraer a mi pareja busco deslumbrarla o divertirla	✓	✓	✓	✓	✓	✓	✓	✓	DESLUMBRARLO DIVERTIRLO
44°	Hago todo lo posible por ser el centro de atención en la vida de mi pareja	✓	✓	✓	✓	✓	✓	✓	✓	✓

OTROS APORTES QUE CONSIDERA PUEDE SER VALIOSO PARA LA INVESTIGACIÓN (formulación de preguntas, alguna dimensión no ha sido considerada en el instrumento y que es de relevancia para ser considerado, otros):

---



---



---



---



---



---

Huancayo, 28 de SETIEMBRE de 2022



Firma

Nombre y Apellidos: Lizeth E. ALVARADO PALOMARES  
 DNI N° 46187552



# Constancia

Juicio de experto

Yo, LIZETH E. ALOANA PALOMARES, con Documento Nacional de Identidad N° 46187552 certifico que realicé el juicio de experto del instrumento, WOMAN ABUSE SCREENING TOOL (WAST), cuyo(s) responsable(s) son los investigadores HURTADO JUSCAMAITA, Katherine Stefany, identificada con DNI N° 46809714 y PILLPA CERPA, Ángela Raquel identificada con DNI N° 45528004 quien solicita el apoyo a fin de realizar la investigación titulada: "DEPENDENCIA EMOCIONAL Y VIOLENCIA INTRAFAMILIAR EN MUJERES DEL PROGRAMA VASO DE LECHE SAPALLANGA-HUANCAYO, 2022"

Huancayo, 28 de SEPTIEMBRE del 2022

Firma

Nombre y Apellidos: LIZETH E. ALOANA PALOMARES  
DNI N° 46187552



CRITERIO DE JUECES

NOMBRE Y APELLIDO DEL EXPERTO : LIZETH ELIZABETH ALDANA PALOMARES  
TÍTULO PROFESIONAL : LICENCIADA EN PSICOLOGÍA.....  
GRADO OBTENIDO (PREGRADO) : .....  
CENTRO ACADÉMICO DE FORMACIÓN: .....  
GRADO OBTENIDO (POSGRADO) : .....  
CENTRO ACADÉMICO DE FORMACIÓN: .....  
ESPECIALIDAD : TERAPIA... COGNITIVA... CONDUCTUAL  
AÑOS DE EXPERIENCIA : NUEVE... AÑOS.....  
INSTITUCIÓN EN LA QUE LABORA : CENTRO DE SALUD MENTAL COMUNITARIO VALLE DEL MANTO  
CARGO LABORAL/ RESPONSABLE : JEFE DE ESTABLECIMIENTO.....  
TRABAJOS PUBLICADOS : .....  
OTROS MÉRITOS : .....

EN RESUMEN, CUÁL ES SU OPINIÓN SOBRE EL INSTRUMENTO  
"WOMAN ABUSE SCREENING TOOL (WAST)"

ADECUADO 1  MEDIANAMENTE ADECUADO 2  INADECUADO 3

OBSERVACIONES:.....  
.....  
.....  
.....  
.....  
.....

Huancayo, 28 de SETIEMBRE del 2022

  
Ps. LIZETH E. ALDANA PALOMARES  
Rep. de PSICOLOGIA  
C.P.S. 18688

Firma

Nombre y Apellidos: LIZETH E. ALDANA PALOMARES  
DNI N° 46187552

**JUICIO DE EXPERTOS**

Experto: B. LIZETH E. ALDANA PALOMARES Profesión: PSICÓLOGA Cargo: JEFE DE ESTADÍSTICA Región: JUJUY

**INSTRUCCIONES:**  
 A continuación, usted tiene columnas enumeradas por cuadros para evaluar cada una de las preguntas del Instrumento **ESCALA DE OPINIONES SL-SPC**, respectivamente en seis columnas con criterios diferentes:

Marque en el espacio en blanco para cada pregunta con un check (✓) si no le encuentra ninguna objeción, o una (X) si tiene que modificarse en ese aspecto la pregunta.  
 La modificación de algunos términos o agregados que deba realizarse podrá ser detallada en la columna de observaciones o al final.  
 Por favor utilice letra legible y sea ordenado, a fin de hacer más fácil la interpretación del mismo.

**NOMBRE DEL INSTRUMENTOS:**

N°	ITEMS	JUICIO						OBSERVACIONES Y/O SUGERENCIAS
		¿Esta pregunta permitirá alcanzar el objetivo planteado en el estudio?	¿La pregunta está formulada en forma clara y precisa?	¿El orden de esta pregunta es adecuado?	¿La redacción es entendible o coherente con el propósito del estudio?	¿El contenido corresponde con el propósito del estudio?	¿El vocabulario de esta pregunta es el adecuado?	
1	<b>DIMENSIÓN 1: VIOLENCIA FISICA</b>							
	N° DE ITEM							
	01° Las discusiones ¿terminan en golpes, patadas o empujones?	✓	✓	✓	✓	✓	✓	
	02° ¿Hay situaciones en las cuales ha sentido miedo de las reacciones de su pareja?	✓	✓	✓	✓	✓	✓	
2	<b>DIMENSIÓN 2: VIOLENCIA PSICOLÓGICA</b>							
	N° DE ITEM							
	09° En general ¿Cómo describiría su relación de pareja?							
	10° Usted y su pareja resuelven las discusiones	✓	✓	✓	✓	✓	✓	

11°	Al terminar las discusiones usted ¿se siente decaída o mal con usted misma?	✓	✓	✓	✓	✓	✓	✓
12°	Su pareja ¿La insulta, grita, humilla o descalifica verbalmente?	✓	✓	✓	✓	✓	✓	✓
3	<b>DIMENSION 3: VIOLENCIA SEXUAL</b>							
N° DE ITEM	PREGUNTA							
15°	¿Se ha sentido obligada a tener relaciones sexuales con su pareja para evitar problemas?	✓	✓	✓	✓	✓	✓	✓
4	<b>DIMENSION 4: VIOLENCIA ECONÓMICA</b>							
N° DE ITEM	PREGUNTA							
22°	Su pareja ¿Controla el dinero que usted gasta, o la obliga a realizar trabajo en exceso?	✓	✓	✓	✓	✓	✓	✓

OTROS APORTES QUE CONSIDERA PUEDE SER VALIOSO PARA LA INVESTIGACIÓN (formulación de preguntas, alguna dimensión no ha sido considerada en el instrumento y que es de relevancia para ser considerado, otros):

---



---



---



---



---



---

Huancayo, 28 de SEPTIEMBRE de 2022





Firma

Nombre y Apellidos: Luzeth E. Alagana Palomares  
 DNI N° 46187572

# Constancia

Juicio de experto

Yo, Daisy Gelene Videla Salazar, con Documento Nacional de Identidad N° 44141179 certifico que realicé el juicio de experto del instrumento, WOMAN ABUSE SCREENING TOOL (WAST), cuyo(s) responsable(s) son los investigadores HURTADO JUSCAMAITA, Katherine Stefany, identificada con DNI N° 46809714 y PILLPA CERPA, Ángela Raquel identificada con DNI N° 45528004 quien solicita el apoyo a fin de realizar la investigación titulada: "DEPENDENCIA EMOCIONAL Y VIOLENCIA INTRAFAMILIAR EN MUJERES DEL PROGRAMA VASO DE LECHE SAPALLANGA-HUANCAYO, 2022"

Huancayo, 03 de octubre del 2022

  
Daisy Gelene Videla Salazar  
TITULO PSICÓLOGA  
Nombre y Apellidos: Daisy Videla Salazar  
DNI N° 44141179

CRITERIO DE JUECES

NOMBRE Y APELLIDO DEL EXPERTO : Daisy Vidalon Salazar  
TÍTULO PROFESIONAL : Licenciada en Psicología  
GRADO OBTENIDO (PREGRADO) : Psicóloga  
CENTRO ACADÉMICO DE FORMACIÓN: Universidad Peruana los Andes  
GRADO OBTENIDO (POSGRADO) : Egresada en Maestría Mención Intervención en Niños y adolescentes  
CENTRO ACADÉMICO DE FORMACIÓN: Universidad Peruana los Andes  
ESPECIALIDAD : Terapia Cognitivo Conductual  
AÑOS DE EXPERIENCIA : 11 años  
INSTITUCIÓN EN LA QUE LABORA : CSMC - Chilca  
CARGO LABORAL/ RESPONSABLE : Jefa del CSMC - Chilca  
TRABAJOS PUBLICADOS : .....  
OTROS MÉRITOS : .....

EN RESUMEN, CUÁL ES SU OPINIÓN SOBRE EL INSTRUMENTO  
"WOMAN ABUSE SCREENING TOOL (WAST)"

ADECUADO 1  MEDIANAMENTE ADECUADO 2  INADECUADO 3

OBSERVACIONES:.....  
.....  
.....  
.....  
.....  
.....

Huancayo, 03 de Octubre del 2022



Daisy G. Vidalon Salazar  
PSICÓLOGA  
C.P.S.P. 20805

Firma  
Nombre y Apellidos: Daisy G. Vidalon Salazar  
DNI N° 44141179





11°	Al terminar las discusiones usted ¿se siente decaída o mal con usted misma?	✓	✓	✓	✓	✓	✓	✓
12°	Su pareja ¿La insulta, grita, humilla o descalifica verbalmente?	✓	✓	✓	✓	✓	✓	✓
3	<b>DIMENSION 3: VIOLENCIA SEXUAL</b>							
N° DE ITEM	PREGUNTA							
15°	¿Se ha sentido obligada a tener relaciones sexuales con su pareja para evitar problemas?	✓	✓	✓	✓	✓	✓	✓
4	<b>DIMENSION 4: VIOLENCIA ECONÓMICA</b>							
N° DE ITEM	PREGUNTA							
22°	Su pareja ¿Controla el dinero que usted gasta, o la obliga a realizar trabajo en exceso?	✓	✓	✓	✓	✓	✓	✓

OTROS APORTES QUE CONSIDERA PUEDE SER VALIOSO PARA LA INVESTIGACIÓN (formulación de preguntas, alguna dimensión no ha sido considerada en el instrumento y que es de relevancia para ser considerado, otros):

---



---



---



---



---



---

Huancayo, 03 de octubre de 2022

  
 Nombre y Apellidos: Blanca Patricia Salazar
  
 DNI N° 44141199

# Constancia

Juicio de experto

Yo, Daisy Geber Vidalah Salazar, con Documento Nacional de Identidad N° 4414179 certifico que realicé el juicio de experto del instrumento, CUESTIONARIO DE DEPENDENCIA EMOCIONAL (CDE), cuyo(s) responsable(s) son los investigadores HURTADO JUSCAMAITA, Katherine Stefany, identificada con DNI N° 46809714 y PILLPA CERPA, Ángela Raquel identificada con DNI N° 45528004 quien solicita el apoyo a fin de realizar la investigación titulada: "DEPENDENCIA EMOCIONAL Y VIOLENCIA INTRAFAMILIAR EN MUJERES DEL PROGRAMA VASO DE LECHE SAPALLANGA-HUANCAYO, 2022"

Huancayo, 03 de octubre. del 2022

  
Nombre y Apellidos: Daisy Geber Vidalah Salazar  
DNI N° 4414179



CRITERIO DE JUECES

NOMBRE Y APELLIDO DEL EXPERTO : Daisy Videla Salazar  
TÍTULO PROFESIONAL : Licenciada en psicología  
GRADO OBTENIDO (PREGRADO) : Psicología  
CENTRO ACADÉMICO DE FORMACIÓN: Universidad Peruana Los Andes  
GRADO OBTENIDO (POSGRADO) : Espece de análisis de intervención en  
autismo y celofrenia  
CENTRO ACADÉMICO DE FORMACIÓN: Universidad Peruana Los Andes  
ESPECIALIDAD : Terapia conductiva conductual  
AÑOS DE EXPERIENCIA : 11 años  
INSTITUCIÓN EN LA QUE LABORA : CSMC - CHILCA  
CARGO LABORAL/ RESPONSABLE : Jefe del CSMC - CHILCA  
TRABAJOS PUBLICADOS : .....  
OTROS MÉRITOS : .....

EN RESUMEN, CUÁL ES SU OPINIÓN SOBRE EL INSTRUMENTO  
"CUESTIONARIO DE DEPENDENCIA EMOCIONAL (CDE)"

ADECUADO 1  MEDIANAMENTE ADECUADO 2  INADECUADO 3

OBSERVACIONES:.....  
.....  
.....  
.....  
.....  
.....

Huancayo, 03 de Octubre del 2022



Nombre y Apellidos: Daisy Videla Salazar  
DNI N° 4814429

## JUICIO DE EXPERTOS

Experto: \_\_\_\_\_ Profesión: \_\_\_\_\_ Cargo: \_\_\_\_\_ Región: \_\_\_\_\_

### **INSTRUCCIONES:**

A continuación, usted tiene columnas enumeradas por cuadros para evaluar cada una de las preguntas del Instrumento **ESCALA DE OPINIONES SL-SPC**, respectivamente en seis columnas con criterios diferentes:

Marque en el espacio en blanco para cada pregunta con un check (✓) si no le encuentra ninguna objeción, o una (X) si tiene que modificarse en ese aspecto la pregunta.

La modificación de algunos términos o agregados que deba realizarse podrá ser detallada en la columna de observaciones o al final.  
Por favor utilice letra legible y sea ordenado, a fin de hacer más fácil la interpretación del mismo.

### **NOMBRE DEL INSTRUMENTO:**

N° ÍTEMS	JUICIO						OBSERVACIONES Y/O SUGERENCIAS
	¿Esta pregunta permitirá alcanzar el objetivo planteado en el estudio?	¿La pregunta está formulada en forma clara y precisa?	¿El orden de esta pregunta es adecuado?	¿La redacción es entendible o coherente con el propósito del estudio?	¿El contenido corresponde con el propósito del estudio?	¿El vocabulario de esta pregunta es el adecuado?	
1	<b>DIMENSIÓN 1: ANSIEDAD A LA SEPARACIÓN</b>						
	<b>PREGUNTAS</b>						
01°	Me preocupa la idea de ser abandonado por mi pareja	✓	✓	✓	✓	✓	
02°	Si mi pareja no llama o no aparece a la hora acordada me angustia pensar que está enojada conmigo	✓	✓	✓	✓	✓	
03°	Cuando mi pareja debe ausentarse por algunos días me siento angustiado	✓	✓	✓	✓	✓	
04°	Cuando discuto con mi pareja me preocupa que deje de quererme	✓	✓	✓	✓	✓	



31°	He amenazado con hacerme daño para que mi pareja no me deje	/	/	/	/	/	/	/	/
32°	Soy alguien necesitado y débil	/	/	/	/	/	/	/	/
33°	Soy capaz de hacer cosas temerarias, hasta arriesgar mi vida por conservar el amor de otro	/	/	/	/	/	/	/	/
<b>6</b>	<b>DIMENSION 6: BÚSQUEDA DE ATENCIÓN</b>								
N° DE ÍTEM	PREGUNTA								
43°	Para atraer a mi pareja busco deslumbrarla o divertirla	/	/	/	/	/	/	/	/
44°	Hago todo lo posible por ser el centro de atención en la vida de mi pareja	/	/	/	/	/	/	/	/

OTROS APORTES QUE CONSIDERA PUEDE SER VALIOSO PARA LA INVESTIGACIÓN (formulación de preguntas, alguna dimensión no ha sido considerada en el instrumento y que es de relevancia para ser considerado, otros):

---



---



---



---



---



---

Huancayo, 03 de Octubre de 2022



Nombre y Apellidos: Cathy Gabriela Saldana Salazar  
 DNI N°: 74111179

# Constancia

Juicio de experto

Yo, Angela Victoria Sanabria Palomares con Documento Nacional de Identidad N° 43560558 certifico que realicé el juicio de experto del instrumento, WOMAN ABUSE SCREENING TOOL (WAST), cuyo(s) responsable(s) son los investigadores HURTADO JUSCAMAITA, Katherine Stefany, identificada con DNI N° 46809714 y PILLPA CERPA, Ángela Raquel identificada con DNI N° 45528004 quien solicita el apoyo a fin de realizar la investigación titulada: "DEPENDENCIA EMOCIONAL Y VIOLENCIA INTRAFAMILIAR EN MUJERES DEL PROGRAMA VASO DE LECHE SAPALLANGA-HUANCAYO, 2022"

Huancayo, 10 de Octubre del 2022

  
Angela V. Sanabria Palomares  
PSICOLOGA  
Especialista

Nombre y Apellidos: Angela V. Sanabria Palomares  
DNI N° 43560558

CRITERIO DE JUECES

NOMBRE Y APELLIDO DEL EXPERTO : Angela Victoria Sanabria Palomares  
TÍTULO PROFESIONAL : Psicología  
GRADO OBTENIDO (PREGRADO) : Título  
CENTRO ACADÉMICO DE FORMACIÓN: Universidad Peruana Los Andes  
GRADO OBTENIDO (POSGRADO) : .....  
CENTRO ACADÉMICO DE FORMACIÓN: .....  
ESPECIALIDAD : .....  
AÑOS DE EXPERIENCIA : 02 años  
INSTITUCIÓN EN LA QUE LABORA : Centro de Salud Tzunari - Satipo  
CARGO LABORAL/ RESPONSABLE : Jefa de Servicio  
TRABAJOS PUBLICADOS : .....  
OTROS MÉRITOS : .....

EN RESUMEN, CUÁL ES SU OPINIÓN SOBRE EL INSTRUMENTO  
"WOMAN ABUSE SCREENING TOOL (WAST)"

ADECUADO 1  MEDIANAMENTE ADECUADO 2  INADECUADO 3

OBSERVACIONES:.....  
.....  
.....  
.....  
.....  
.....

Huancayo, 10 de Octubre del 2022



Nombre y Apellidos: Angela V. Sanabria Palomares  
DNI N° 43360338



**JUICIO DE EXPERTOS**

Experto: Angela V. Sanabria Palomares Profesión: Psicóloga Cargo: Psicóloga Región: Caucaño

**INSTRUCCIONES:**

A continuación, usted tiene columnas enumeradas por cuadros para evaluar cada una de las preguntas del Instrumento **ESCALA DE OPINIONES SL-SPC**, respectivamente en seis columnas con criterios diferentes:

Marque en el espacio en blanco para cada pregunta con un check (✓) si no le encuentra ninguna objeción, o una (X) si tiene que modificarse en ese aspecto la pregunta.

La modificación de algunos términos o agregados que deba realizarse podrá ser detallada en la columna de observaciones o al final. Por favor utilice letra legible y sea ordenado, a fin de hacer más fácil la interpretación del mismo.

**NOMBRE DEL INSTRUMENTOS:**

N° ÍTEMS	JUICIO						OBSERVACIONES Y/O SUGERENCIAS
	¿Esta pregunta permitirá alcanzar el objetivo planteado en el estudio?	¿La pregunta está formulada en forma clara y precisa?	¿El orden de esta pregunta es adecuado?	¿La redacción es entendible o coherente con el propósito del estudio?	¿El contenido corresponde con el propósito del estudio?	¿El vocabulario de esta pregunta es el adecuado?	
1	<b>DIMENSIÓN 1: VIOLENCIA FÍSICA</b>						
N° DE ÍTEM	PREGUNTAS						
01°	Las discusiones ¿terminan en golpes, patadas o empujones?	✓	✓	✓	✓	✓	
02°	¿Hay situaciones en las cuales ha sentido miedo de las reacciones de su pareja?	✓	✓	✓	✓	✓	
2	<b>DIMENSIÓN 2: VIOLENCIA PSICOLÓGICA</b>						
N° DE ÍTEM	PREGUNTA						
09°	En general ¿Cómo describiría su relación de pareja?	✓	✓	✓	✓	✓	
10°	Usted y su pareja resuelven las discusiones	✓	✓	✓	✓	✓	

11°	Al terminar las discusiones usted ¿se siente deceída o mal con usted misma?	✓	✓	✓	✓	✓	✓	✓
12°	Su pareja ¿La insulta, grita, humilla o descalifica verbalmente?	✓	✓	✓	✓	✓	✓	✓
3	<b>DIMENSION 3: VIOLENCIA SEXUAL.</b>							
N° DE ÍTEM	PREGUNTA							
15°	¿Se ha sentido obligada a tener relaciones sexuales con su pareja para evitar problemas?	✓	✓	✓	✓	✓	✓	✓
4	<b>DIMENSION 4: VIOLENCIA ECONÓMICA</b>							
N° DE ÍTEM	PREGUNTA							
22°	Su pareja ¿Controla el dinero que usted gasta, o la obliga a realizar trabajo en exceso?	✓	✓	✓	✓	✓	✓	✓

OTROS APORTES QUE CONSIDERA PUEDE SER VALIOSO PARA LA INVESTIGACIÓN (formulación de preguntas, alguna dimensión no ha sido considerada en el instrumento y que es de relevancia para ser considerado, otros):

---



---



---



---



---



---

Huancayo, \_\_\_\_ de \_\_\_\_\_ de 2022



Firma: Angela V. Sanabria Palomero  
 Nombre y Apellidos: Angela V. Sanabria Palomero  
 DNI N° 43560358



## Constancia

Juicio de experto

Yo, Angela Victoria Sanabria Palomares con Documento Nacional de Identidad N° 43560558 certifico que realicé el juicio de experto del instrumento, CUESTIONARIO DE DEPENDENCIA EMOCIONAL (CDE), cuyo(s) responsable(s) son los investigadores HURTADO JUSCAMAITA, Katherine Stefany, identificada con DNI N° 46809714 y PILLPA CERPA, Ángela Raquel identificada con DNI N° 45528004 quien solicita el apoyo a fin de realizar la investigación titulada: "DEPENDENCIA EMOCIONAL Y VIOLENCIA INTRAFAMILIAR EN MUJERES DEL PROGRAMA VASO DE LECHE SAPALLANGA-HUANCAYO, 2022"

Huancayo, 10 de Octubre del 2022

  
Angela V. Sanabria Palomares  
PSICÓLOGA  
Especialista en  
Firma

Nombre y Apellidos: Angela V. Sanabria Palomares  
DNI N° 43560558

CRITERIO DE JUECES

NOMBRE Y APELLIDO DEL EXPERTO : Angela Victoria Sanabria Palomares  
TÍTULO PROFESIONAL : Psicóloga  
GRADO OBTENIDO (PREGRADO) : Título  
CENTRO ACADÉMICO DE FORMACIÓN: Universidad Peruana los Andes  
GRADO OBTENIDO (POSGRADO) : .....  
CENTRO ACADÉMICO DE FORMACIÓN: .....  
ESPECIALIDAD : .....  
AÑOS DE EXPERIENCIA : 08 años  
INSTITUCIÓN EN LA QUE LABORA : Centro de Salud Tzucari - Sahpo  
CARGO LABORAL/ RESPONSABLE : Jefa de Servicio  
TRABAJOS PUBLICADOS : .....  
OTROS MÉRITOS : .....

EN RESUMEN, CUÁL ES SU OPINIÓN SOBRE EL INSTRUMENTO  
"CUESTIONARIO DE DEPENDENCIA EMOCIONAL (CDE)"

ADECUADO 1  MEDIANAMENTE ADECUADO 2  INADECUADO 3

OBSERVACIONES:.....  
.....  
.....  
.....  
.....  
.....

Huancayo, 10 de Octubre del 2022

  
Angela V. Sanabria Palomares  
PSICÓLOGA  
Firma 20101

Nombre y Apellidos: Angela V. Sanabria Palomares  
DNI N° 43360558

**JUICIO DE EXPERTOS**

Experto: Angela V. Sanabria Palomares Profesión: Psicóloga Cargo: Psicóloga Región: Cadabicea

**INSTRUCCIONES:**  
 A continuación, usted tiene columnas enumeradas por cuadros para evaluar cada una de las preguntas del Instrumento **ESCALA DE OPINIONES SL-SPC**, respectivamente en seis columnas con criterios diferentes:

Marque en el espacio en blanco para cada pregunta con un check (✓) si no le encuentra ninguna objeción, o una (X) si tiene que modificarse en ese aspecto la pregunta.  
 La modificación de algunos términos o agregados que deba realizarse podrá ser detallada en la columna de observaciones o al final.  
 Por favor utilice letra legible y sea ordenado, a fin de hacer más fácil la interpretación del mismo.

**NOMBRE DEL INSTRUMENTOS:**

N° ÍTEM	JUICIO	¿Esta pregunta permitirá alcanzar el objetivo planteado en el estudio?	¿La pregunta está formulada en forma clara y precisa?	¿El orden de esta pregunta es adecuado?	¿La redacción es entendible o coherente con el propósito del estudio?	¿El contenido corresponde con el propósito del estudio?	¿El vocabulario de esta pregunta es el adecuado?	OBSERVACIONES Y/O SUGERENCIAS
1	<b>DIMENSIÓN 1: ANSIEDAD A LA SEPARACIÓN</b>							
	<b>PREGUNTAS</b>							
01°	Me preocupa la idea de ser abandonado por mi pareja	✓	✓	✓	✓	✓	✓	
02°	Si mi pareja no llama o no aparece a la hora acordada me angustia pensar que está enojada conmigo	✓	✓	✓	✓	✓	✓	
03°	Cuando mi pareja debe ausentarse por algunos días me siento angustiado	✓	✓	✓	✓	✓	✓	<i>contar angustiado</i>
04°	Cuando discuto con mi pareja me preocupa que deje de quererme	✓	✓	✓	✓	✓	✓	

	05º	Quando tengo una discusión con mi pareja me siento vacío	<input checked="" type="checkbox"/>	<input checked="" type="checkbox"/>	<input checked="" type="checkbox"/>	<input checked="" type="checkbox"/>	<input checked="" type="checkbox"/>	<input checked="" type="checkbox"/>	<input checked="" type="checkbox"/>	<input checked="" type="checkbox"/>	<input checked="" type="checkbox"/>	
	06º	Siento temor que mi pareja me abandone	<input checked="" type="checkbox"/>	<input checked="" type="checkbox"/>	<input checked="" type="checkbox"/>	<input checked="" type="checkbox"/>	<input checked="" type="checkbox"/>	<input checked="" type="checkbox"/>	<input checked="" type="checkbox"/>	<input checked="" type="checkbox"/>	<input checked="" type="checkbox"/>	
	07º	Si desconozco donde está mi pareja me siento intranquilo	<input checked="" type="checkbox"/>	<input checked="" type="checkbox"/>	<input checked="" type="checkbox"/>	<input checked="" type="checkbox"/>	<input checked="" type="checkbox"/>	<input checked="" type="checkbox"/>	<input checked="" type="checkbox"/>	<input checked="" type="checkbox"/>	<input checked="" type="checkbox"/>	
2	<b>DIMENSION 2: EXPRESIÓN AFECTIVA DE LA PAREJA</b>											
	Nº DE ITEM	PREGUNTA										
	09º	Necesito constantemente expresiones de afecto de mi pareja	<input checked="" type="checkbox"/>	<input checked="" type="checkbox"/>	<input checked="" type="checkbox"/>	<input checked="" type="checkbox"/>	<input checked="" type="checkbox"/>	<input checked="" type="checkbox"/>	<input checked="" type="checkbox"/>	<input checked="" type="checkbox"/>	<input checked="" type="checkbox"/>	<input checked="" type="checkbox"/>
	10º	Necesito demasiado que mi pareja sea expresiva conmigo	<input checked="" type="checkbox"/>	<input checked="" type="checkbox"/>	<input checked="" type="checkbox"/>	<input checked="" type="checkbox"/>	<input checked="" type="checkbox"/>	<input checked="" type="checkbox"/>	<input checked="" type="checkbox"/>	<input checked="" type="checkbox"/>	<input checked="" type="checkbox"/>	<input checked="" type="checkbox"/>
	11º	Necesito tener a una persona para quien yo sea más especial que los demás	<input checked="" type="checkbox"/>	<input checked="" type="checkbox"/>	<input checked="" type="checkbox"/>	<input checked="" type="checkbox"/>	<input checked="" type="checkbox"/>	<input checked="" type="checkbox"/>	<input checked="" type="checkbox"/>	<input checked="" type="checkbox"/>	<input checked="" type="checkbox"/>	<input checked="" type="checkbox"/>
	12º	Me siento muy mal si mi pareja no me expresa constantemente el afecto.	<input checked="" type="checkbox"/>	<input checked="" type="checkbox"/>	<input checked="" type="checkbox"/>	<input checked="" type="checkbox"/>	<input checked="" type="checkbox"/>	<input checked="" type="checkbox"/>	<input checked="" type="checkbox"/>	<input checked="" type="checkbox"/>	<input checked="" type="checkbox"/>	<input checked="" type="checkbox"/>
3	<b>DIMENSION 3: MODIFICACIÓN DE PLANES</b>											
	Nº DE ITEM	PREGUNTA										
	15º	Si mi pareja me propone un programa deo todas las actividades que tenga para estar con ella	<input checked="" type="checkbox"/>	<input checked="" type="checkbox"/>	<input checked="" type="checkbox"/>	<input checked="" type="checkbox"/>	<input checked="" type="checkbox"/>	<input checked="" type="checkbox"/>	<input checked="" type="checkbox"/>	<input checked="" type="checkbox"/>	<input checked="" type="checkbox"/>	<input checked="" type="checkbox"/>
	16º	Si tengo planes y mi pareja aparece los cambio solo por estar con ella	<input checked="" type="checkbox"/>	<input checked="" type="checkbox"/>	<input checked="" type="checkbox"/>	<input checked="" type="checkbox"/>	<input checked="" type="checkbox"/>	<input checked="" type="checkbox"/>	<input checked="" type="checkbox"/>	<input checked="" type="checkbox"/>	<input checked="" type="checkbox"/>	<input checked="" type="checkbox"/>
	17º	Me alejo demasiado de mis amigos cuando tengo una relación de pareja	<input checked="" type="checkbox"/>	<input checked="" type="checkbox"/>	<input checked="" type="checkbox"/>	<input checked="" type="checkbox"/>	<input checked="" type="checkbox"/>	<input checked="" type="checkbox"/>	<input checked="" type="checkbox"/>	<input checked="" type="checkbox"/>	<input checked="" type="checkbox"/>	<input checked="" type="checkbox"/>
	18º	Me divierto solo cuando estoy con mi pareja	<input checked="" type="checkbox"/>	<input checked="" type="checkbox"/>	<input checked="" type="checkbox"/>	<input checked="" type="checkbox"/>	<input checked="" type="checkbox"/>	<input checked="" type="checkbox"/>	<input checked="" type="checkbox"/>	<input checked="" type="checkbox"/>	<input checked="" type="checkbox"/>	<input checked="" type="checkbox"/>
4	<b>DIMENSION 4: MIEDO A LA SOLEDAD</b>											
	Nº DE ITEM	PREGUNTA										
	22º	Me siento desamparado cuando estoy solo	<input checked="" type="checkbox"/>	<input checked="" type="checkbox"/>	<input checked="" type="checkbox"/>	<input checked="" type="checkbox"/>	<input checked="" type="checkbox"/>	<input checked="" type="checkbox"/>	<input checked="" type="checkbox"/>	<input checked="" type="checkbox"/>	<input checked="" type="checkbox"/>	<input checked="" type="checkbox"/>
	23º	Siento una fuerte sensación de vacío cuando estoy solo	<input checked="" type="checkbox"/>	<input checked="" type="checkbox"/>	<input checked="" type="checkbox"/>	<input checked="" type="checkbox"/>	<input checked="" type="checkbox"/>	<input checked="" type="checkbox"/>	<input checked="" type="checkbox"/>	<input checked="" type="checkbox"/>	<input checked="" type="checkbox"/>	<input checked="" type="checkbox"/>
	24º	No tolero la soledad	<input checked="" type="checkbox"/>	<input checked="" type="checkbox"/>	<input checked="" type="checkbox"/>	<input checked="" type="checkbox"/>	<input checked="" type="checkbox"/>	<input checked="" type="checkbox"/>	<input checked="" type="checkbox"/>	<input checked="" type="checkbox"/>	<input checked="" type="checkbox"/>	<input checked="" type="checkbox"/>
5	<b>DIMENSION 5: EXPRESIÓN DE LIMITE</b>											
	Nº DE ITEM	PREGUNTA										

31°	He amenazado con hacerme daño para que mi pareja no me deje	✓	✓	✓	✓	✓	✓	✓
32°	Soy alguien necesitado y débil	✓	✓	✓	✓	✓	✓	✓
33°	Soy capaz de hacer cosas temerarias, hasta arriesgar mi vida por conservar el amor de otro	✓	✓	✓	✓	✓	✓	✓
<b>6</b>	<b>DIMENSION 6: BÚSQUEDA DE ATENCIÓN</b>							
N° DE ÍTEM	PREGUNTA							
43°	Para atraer a mi pareja busco deslumbrarla o divertirla	✓	✓	✓	✓	✓	✓	✓
44°	Hago todo lo posible por ser el centro de atención en la vida de mi pareja	✓	✓	✓	✓	✓	✓	✓

OTROS APORTES QUE CONSIDERA PUEDE SER VALIOSO PARA LA INVESTIGACIÓN (formulación de preguntas, alguna dimensión no ha sido considerada en el instrumento y que es de relevancia para ser considerado, otros):

---



---



---



---



---



---

Huancayo, 10 de Octubre de 2022



Nombre y Apellidos: Angélica V. Sanabria Palomero  
 DNI N° 43360558

## Constancia

Juicio de experto

Yo, Sindy Elizabeth Coz Lazo, con Documento Nacional de Identidad N° 45677801 certifico que realicé el juicio de experto del instrumento, CUESTIONARIO DE DEPENDENCIA EMOCIONAL (CDE), cuyo(s) responsable(s) son los investigadores HURTADO JUSCAMAITA, Katherine Stefany, identificada con DNI N° 46809714 y PILLPA CERPA, Ángela Raquel identificada con DNI N° 45528004 quien solicita el apoyo a fin de realizar la investigación titulada: "DEPENDENCIA EMOCIONAL Y VIOLENCIA INTRAFAMILIAR EN MUJERES DEL PROGRAMA VASO DE LECHE SAPALLANGA-HUANCAYO, 2022"

Huancayo, 10 de Octubre del 2022



Firma

Nombre y Apellidos: Sindy Elizabeth Coz Lazo

DNI N° 45677801

CRITERIO DE JUECES

NOMBRE Y APELLIDO DEL EXPERTO : Sindy Elizabeth Coz Lozo  
TÍTULO PROFESIONAL : Psicóloga  
GRADO OBTENIDO (PREGRADO) : TÍTULO  
CENTRO ACADÉMICO DE FORMACIÓN: Universidad Inca Garcilaso de la Vega  
GRADO OBTENIDO (POSGRADO) : .....  
CENTRO ACADÉMICO DE FORMACIÓN: .....  
ESPECIALIDAD : .....  
AÑOS DE EXPERIENCIA : 10 años  
INSTITUCIÓN EN LA QUE LABORA : C.S. Chongos Bajo  
CARGO LABORAL/ RESPONSABLE : Jefe de Servicio  
TRABAJOS PUBLICADOS : .....  
OTROS MÉRITOS : .....

EN RESUMEN, CUÁL ES SU OPINIÓN SOBRE EL INSTRUMENTO  
"CUESTIONARIO DE DEPENDENCIA EMOCIONAL (CDE)"

ADECUADO 1  MEDIANAMENTE ADECUADO 2  INADECUADO 3

OBSERVACIONES:  
El mantener una adecuada empatía durante el proceso  
de aplicación del instrumento le ayudará a tener los  
resultados esperados  
.....  
.....

Huancayo, 10 de Octubre del 2022

Sindy E.  
Firma  
Nombre y Apellidos: Sindy E. Coz Lozo  
DNI N° 45677801

**JUICIO DE EXPERTOS**

Experto: Sindy Elizabeth Coz Lazo Profesión: Biología Cargo: Biólogo Región: Cristiana

**INSTRUCCIONES:**

A continuación, usted tiene columnas enumeradas por cuadros para evaluar cada una de las preguntas del Instrumento ESCALA DE OPINIONES SL-SPC, respectivamente en seis columnas con criterios diferentes:

Marque en el espacio en blanco para cada pregunta con un check (✓) si no le encuentra ninguna objeción, o una (X) si tiene que modificarse en ese aspecto la pregunta.

La modificación de algunos términos o agregados que deba realizarse podrá ser detallada en la columna de observaciones o al final. Por favor utilice letra legible y sea ordenado, a fin de hacer más fácil la interpretación del mismo.

**NOMBRE DEL INSTRUMENTOS:**

N°	ÍTEMS	JUICIO						OBSERVACIONES Y/O SUGERENCIAS
		¿Esta pregunta permitirá alcanzar el objetivo planteado en el estudio?	¿La pregunta está formulada en forma clara y precisa?	¿El orden de esta pregunta es adecuado?	¿La redacción es entendible o coherente con el propósito del estudio?	¿El contenido corresponde con el propósito del estudio?	¿El vocabulario de esta pregunta es el adecuado?	
1	<b>DIMENSIÓN 1: ANSIEDAD A LA SEPARACIÓN</b>							
	<b>PREGUNTAS</b>							
01°	Me preocupa la idea de ser abandonado por mi pareja	✓	✓	✓	✓	✓	✓	
02°	Si mi pareja no llama o no aparece a la hora acordada me angustia pensar que está enojada conmigo	✓	✓	✓	✓	✓	✓	
03°	Cuando mi pareja debe ausentarse por algunos días me siento angustiado. (d)	✓	✓	✓	✓	✓	✓	
04°	Cuando discuto con mi pareja me preocupa que deje de quererme	✓	✓	✓	✓	✓	✓	<i>Debe cambiar el término "temo".</i>





31°	He amenazado con hacerme daño para que mi pareja no me deje	<input checked="" type="checkbox"/>	<input checked="" type="checkbox"/>	<input checked="" type="checkbox"/>	<input checked="" type="checkbox"/>	<input checked="" type="checkbox"/>	<input checked="" type="checkbox"/>	<input checked="" type="checkbox"/>
32°	Soy alguien necesitado y débil	<input checked="" type="checkbox"/>	<input checked="" type="checkbox"/>	<input checked="" type="checkbox"/>	<input checked="" type="checkbox"/>	<input checked="" type="checkbox"/>	<input checked="" type="checkbox"/>	<input checked="" type="checkbox"/>
33°	Soy capaz de hacer cosas temerarias, hasta arriesgar mi vida por conservar el amor de otro	<input checked="" type="checkbox"/>	<input checked="" type="checkbox"/>	<input checked="" type="checkbox"/>	<input checked="" type="checkbox"/>	<input checked="" type="checkbox"/>	<input checked="" type="checkbox"/>	<input checked="" type="checkbox"/>
<b>6</b>	<b>DIMENSION 6: BÚSQUEDA DE ATENCIÓN</b>							
N° DE ÍTEM	PREGUNTA							
43°	Para atraer a mi pareja busco deslumbrarla o divertirla	<input checked="" type="checkbox"/>	<input checked="" type="checkbox"/>	<input checked="" type="checkbox"/>	<input checked="" type="checkbox"/>	<input checked="" type="checkbox"/>	<input checked="" type="checkbox"/>	<input checked="" type="checkbox"/>
44°	Hago todo lo posible por ser el centro de atención en la vida de mi pareja	<input checked="" type="checkbox"/>	<input checked="" type="checkbox"/>	<input checked="" type="checkbox"/>	<input checked="" type="checkbox"/>	<input checked="" type="checkbox"/>	<input checked="" type="checkbox"/>	<input checked="" type="checkbox"/>

OTROS APORTES QUE CONSIDERA PUEDE SER VALIOSO PARA LA INVESTIGACIÓN (formulación de preguntas, alguna dimensión no ha sido considerada en el instrumento y que es de relevancia para ser considerado, otros):

---



---



---



---



---



---

Huancayo, 10 de Octubre de 2022

  
 Firma  
 Nombre y Apellidos: Sindy E. Coe Lazo  
 DNI N° 45677801

## Constancia

Juicio de experto

Yo, Sindy Elizabeth Coz Lazo, con Documento Nacional de Identidad N° 45677801 certifico que realicé el juicio de experto del instrumento, WOMAN ABUSE SCREENING TOOL (WAST), cuyo(s) responsable(s) son los investigadores HURTADO JUSCAMAITA, Katherine Stefany, identificada con DNI N° 46809714 y PILLPA CERPA, Ángela Raquel identificada con DNI N° 45528004 quien solicita el apoyo a fin de realizar la investigación titulada: "DEPENDENCIA EMOCIONAL Y VIOLENCIA INTRAFAMILIAR EN MUJERES DEL PROGRAMA VASO DE LECHE SAPALLANGA-HUANCAYO, 2022"

Huancayo, 10 de Octubre del 2022

  
Nombre y Apellidos: Sindy Elizabeth Coz Lazo  
DNI N° 45677801

CRITERIO DE JUECES

NOMBRE Y APELLIDO DEL EXPERTO : Sindy Elizabeth Coz Lozo  
TÍTULO PROFESIONAL : Psicóloga  
GRADO OBTENIDO (PREGRADO) : TÍTULO  
CENTRO ACADÉMICO DE FORMACIÓN: Universidad Inca Garcilaso De la Vega  
GRADO OBTENIDO (POSGRADO) :  
CENTRO ACADÉMICO DE FORMACIÓN:  
ESPECIALIDAD :  
AÑOS DE EXPERIENCIA : 10 años  
INSTITUCIÓN EN LA QUE LABORA : C.S. Chongus Bajo  
CARGO LABORAL/ RESPONSABLE : Jefa de servicio.  
TRABAJOS PUBLICADOS :  
OTROS MÉRITOS :

EN RESUMEN, CUÁL ES SU OPINIÓN SOBRE EL INSTRUMENTO  
"CUESTIONARIO DE DEPENDENCIA EMOCIONAL (CDE)"

ADECUADO 1  MEDIANAMENTE ADECUADO 2  INADECUADO 3

OBSERVACIONES:  
El lenguaje corporal y la empatía favorecerán la aplicación  
de las preguntas formuladas ya que poseen adecuada  
coherencia y redacción para el propósito.

Huancayo, 10 de Octubre del 2022

  
Firma  
Nombre y Apellidos: Sindy E. Coz Lozo  
DNI N° 45677801

**JUICIO DE EXPERTOS**

Experto: Sindy Elizabeth Cos Lazo Profesión: Psicóloga Cargo: Psicóloga Región: Cristiana

**INSTRUCCIONES:**

A continuación, usted tiene columnas enumeradas por cuadros para evaluar cada una de las preguntas del Instrumento **ESCALA DE OPINIONES SL-SPC**, respectivamente en seis columnas con criterios diferentes:

Marque en el espacio en blanco para cada pregunta con un check (✓) si no le encuentra ninguna objeción, o una (X) si tiene que modificarse en ese aspecto la pregunta.

La modificación de algunos términos o agregados que deba realizarse podrá ser detallada en la columna de observaciones o al final.  
Por favor utilice letra legible y sea ordenado, a fin de hacer más fácil la interpretación del mismo.

**NOMBRE DEL INSTRUMENTOS:**

Nº	ÍTEM	JUICIO	¿Esta pregunta permitirá alcanzar el objetivo planteado en el estudio?	¿La pregunta está formulada en forma clara y precisa?	¿El orden de esta pregunta es adecuado?	¿La redacción es entendible o coherente con el propósito del estudio?	¿El contenido corresponde con el propósito del estudio?	¿El vocabulario de esta pregunta es el adecuado?	OBSERVACIONES Y/O SUGERENCIAS
1									
		<b>DIMENSIÓN 1: VIOLENCIA FISICA</b>							
	Nº DE ÍTEM	PREGUNTAS							
	01º	Las discusiones ¿terminan en golpes, patadas o empujones?	✓	✓	✓	✓	✓	✓	
	02º	¿Hay situaciones en las cuales ha sentido miedo de las reacciones de su pareja?	✓	✓	✓	✓	✓	✓	
2		<b>DIMENSIÓN 2: VIOLENCIA PSICOLÓGICA</b>							
	Nº DE ÍTEM	PREGUNTA							
	09º	En general ¿Cómo describiría su relación de pareja?	✓	✓	✓	✓	✓	✓	
	10º	Usted y su pareja resuelven las discusiones	✓	✓	✓	✓	✓	✓	Se podría agregar una característica

11°	Al terminar las discusiones usted ¿se siente decaída o mal con usted misma?	✓	✓	✓	✓	✓	✓	✓
12°	Su pareja ¿La insulta, grita, humilla o descalifica verbalmente?	✓	✓	✓	✓	✓	✓	✓
3	<b>DIMENSION 3: VIOLENCIA SEXUAL</b>							
N° DE ÍTEM	PREGUNTA							
15°	¿Se ha sentido obligada a tener relaciones sexuales con su pareja para evitar problemas?	✓	✓	✓	✓	✓	✓	✓
4	<b>DIMENSION 4: VIOLENCIA ECONÓMICA</b>							
N° DE ÍTEM	PREGUNTA							
22°	Su pareja ¿Controla el dinero que usted gasta, o la obliga a realizar trabajo en exceso?	✓	✓	✓	✓	✓	✓	✓

OTROS APORTES QUE CONSIDERA PUEDE SER VALIOSO PARA LA INVESTIGACIÓN (formulación de preguntas, alguna dimensión no ha sido considerada en el instrumento y que es de relevancia para ser considerado, otros):

*Las preguntas son claras y de fácil manejo en la población objetivo*

\_\_\_\_\_

\_\_\_\_\_

\_\_\_\_\_

\_\_\_\_\_

\_\_\_\_\_

Huancayo, 1° de Octubre de 2022



Nombre y Apellidos: SANDY E. COZ LAZO  
DNI N° 4.567.180 1

# ANEXO 7

## Autorización de uso de la prueba

AUTORIZACIÓN PARA EL USO DEL CUESTIONARIO DE DEPENDENCIA EMOCIONAL

Recibidos x



**Stefany Hurtado Juscamaita**

Dra. Maríantonía Lemos Hoyos Buenas Tardes Le escribimos las estudiantes Katherine Stefany Hurtado Juscamaita y Angela Píllpa Cerpa, de la carrera profesional d

10 sept 2022, 17:55 (hace 13 días) ☆



**Maríantonía Lemos Hoyos**

para mí

12 sept 2022, 11:30 (hace 11 días) ☆ ↩ ⋮

Buenas tardes.

El CDE es un cuestionario de acceso abierto, así que no requiere una autorización explícita para aplicarlo desde que se haga la citación del artículo como tal (2006). De todas maneras reiteramos la autorización para el uso de nuestro instrumento.

En el siguiente link encontrarás la guía de calificación: <https://repository.eafit.edu.co/handle/10784/17571>

Mucha suerte en tu trabajo!



**Maríantonía Lemos Hoyos**

Coordinadora Maestría en Estudios del Comportamiento

Docente de la Escuela de Artes y Humanidades

Área de Cultura

[mlemosh@eafit.edu.co](mailto:mlemosh@eafit.edu.co)

Carrera 49 N° 7 sur – 50, Medellín – Colombia

Línea de atención al usuario: (57 4) 4489500 [www.eafit.edu.co](http://www.eafit.edu.co)

· **Inspira Crea Transforma** ·

Universidad EAFIT - Vigilada Mineducación

Acreditada Institucionalmente hasta 2029. Resolución 2159 de 2018.



¡Testimonio de confianza!

## Autorización de uso de la prueba del WAST

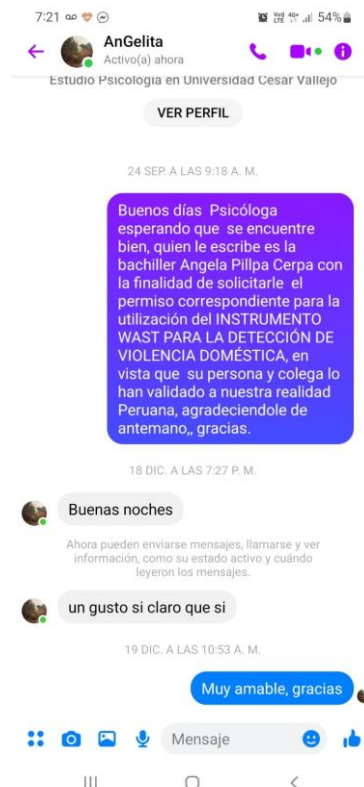

## ANEXO 8

### Cuestionario de dependencia emocional

MARIANTONIA LEMOS HOYOS, NORA HELENA LONDOÑO ARREDONDO

#### ANEXO A CDE

LEMOS M. & LONDOÑO, N. H. (2006)

#### Instrucciones:

Enumeradas aquí, usted encontrará unas afirmaciones que una persona podría usar para describirse a sí misma con respecto a sus relaciones de pareja. Por favor, lea cada frase y decida que tan bien lo(a) describe. Cuando no esté seguro(a), base su respuesta en lo que usted siente, no en lo que usted piense que es correcto.

Elija el puntaje más alto de 1 a 6 que mejor lo(a) describa según la siguiente escala:

1	2	3	4	5	6
Completamente falso de mí	La mayor parte falso de mí	Ligeramente más verdadero que falso	Moderadamente verdadero de mí	La mayor parte verdadero de mí	Me describe perfectamente
1. Me siento desamparado cuando estoy solo					1 2 3 4 5 6
2. Me preocupa la idea de ser abandonado por mi pareja					1 2 3 4 5 6
3. Para atraer a mi pareja busco deslumbrarla o divertirla					1 2 3 4 5 6
4. Hago todo lo posible por ser el centro de atención en la vida de mi pareja					1 2 3 4 5 6
5. Necesito constantemente expresiones de afecto de mi pareja					1 2 3 4 5 6
6. Si mi pareja no llama o no aparece a la hora acordada me angustia pensar que está enojada conmigo					1 2 3 4 5 6
7. Cuando mi pareja debe ausentarse por algunos días me siento angustiado					1 2 3 4 5 6
8. Cuando discuto con mi pareja me preocupa que deje de quererme					1 2 3 4 5 6
9. He amenazado con hacerme daño para que mi pareja no me deje					1 2 3 4 5 6
10. Soy alguien necesitado y débil					1 2 3 4 5 6
11. Necesito demasiado que mi pareja sea expresiva conmigo					1 2 3 4 5 6
12. Necesito tener a una persona para quien yo sea más especial que los demás					1 2 3 4 5 6
13. Cuando tengo una discusión con mi pareja me siento vacío					1 2 3 4 5 6
14. Me siento muy mal si mi pareja no me expresa constantemente el afecto					1 2 3 4 5 6
15. Siento temor a que mi pareja me abandone					1 2 3 4 5 6
16. Si mi pareja me propone un programa dejo todas las actividades que tenga para estar con ella					1 2 3 4 5 6
17. Si desconozco donde está mi pareja me siento intranquilo					1 2 3 4 5 6
18. Siento una fuerte sensación de vacío cuando estoy solo					1 2 3 4 5 6
19. No tolero la soledad					1 2 3 4 5 6
20. Soy capaz de hacer cosas temerarias, hasta arriesgar mi vida, por conservar el amor del otro					1 2 3 4 5 6
21. Si tengo planes y mi pareja aparece los cambio sólo por estar con ella					1 2 3 4 5 6
22. Me alejo demasiado de mis amigos cuando tengo una relación de pareja					1 2 3 4 5 6
23. Me divierto solo cuando estoy con mi pareja					1 2 3 4 5 6



## ANEXO 9

### Prueba de detección de violencia intrafamiliar

WAST (Woman Abuse Sreening Tool) - Instrumento para la detección de violencia Domestica

Cuestionario			Puntaje	
1	En general ¿Cómo describiría su relación de pareja?			
	Estresante (3 puntos)	Un poco estresante (2 puntos)	Nada estresante (1 punto)	
2	Usted y su pareja resuelven las discusiones con:			
	Mucha dificultad (3 puntos)	Algo de dificultad (2 puntos)	Sin dificultad (1 punto)	
3	Al terminar las discusiones usted ¿Se siente decaída o mal con usted misma?			
	Muchas veces (3 puntos)	A veces (2 puntos)	Nunca (1 punto)	
4	Las discusiones ¿terminan en golpes, patadas o empujones?			
	Muchas veces (3 puntos)	A veces (2 puntos)	Nunca (1 punto)	
5	¿Hay situaciones en las cuales ha sentido miedo de las reacciones de su pareja?			
	Muchas veces (3 puntos)	A veces (2 puntos)	Nunca (1 punto)	
6	Su pareja ¿controla el dinero que usted gasta, o la obliga a realizar trabajo en exceso?			
	Muchas veces (3 puntos)	A veces (2 puntos)	Nunca (1 punto)	
7	Su pareja ¿la insulta, grita, humilla o descalifica verbalmente?			
	Muchas veces (3 puntos)	A veces (2 puntos)	Nunca (1 punto)	
8	¿Se ha sentido obligada a tener relaciones sexuales con su pareja para evitar problemas?			
	Muchas veces (3 puntos)	A veces (2 puntos)	Nunca (1 punto)	
	<b>Puntaje total</b>			

Interpretación:

	Punto mínimo	Puntaje máximo
Tamizaje positivo	≥15	24
Tamizaje negativo	8	15

Si una o más preguntas 4 y 7 son (+), incluso aunque total fuera < de 15 (asegurada la comprensión de las preguntas) Caso de violencia confirmado – Tamizaje positivo.

## ANEXO 10

### Compromiso de autoría



UNIVERSIDAD PERUANA LOS ANDES  
FACULTAD DE CIENCIAS DE LA SALUD  
DIRECCIÓN DE LA UNIDAD DE INVESTIGACIÓN

---

#### COMPROMISO DE AUTORÍA

En la fecha, yo KATHERINE STEFANY HURTADO JUSCAMAITA, identificado con DNI N° 46809714 Domiciliado en Carretera central N° 938 San Agustín de Cajas, estudiante o docente de la Facultad o Posgrado de Psicología de la Universidad Peruana Los Andes, me COMPROMETO a asumir las consecuencias administrativas y/o penales que hubiera lugar si en la elaboración de mi investigación titulada "DEPENDENCIA EMOCIONAL Y VIOLENCIA INTRAFAMILIAR EN MUJERES DEL PROGRAMA VASO DE LECHE SAPALLANGA-HUANCAYO, 2022", se haya considerado datos falsos, falsificación, plagio, auto plagio, etc. y declaro bajo juramento que el trabajo de investigación es de mi autoría y los datos presentados son reales y he respetado las normas internacionales de citas y referencias de las fuentes consultadas.

Huancayo, 22 de setiembre del 2022

Apellidos y nombres: HURTADO JUSCAMAITA

KATHERINE STEFANY

DNI N° 46809714

---



**COMPROMISO DE AUTORÍA**

En la fecha, yo PILPA CERPA, ANGELA RAQUEL, identificado con DNI N° 45528004 Domiciliado en Calle José Olaya N° 1906 Chilca, estudiante o docente de la Facultad o Posgrado de Psicología de la Universidad Peruana Los Andes, me COMPROMETO a asumir las consecuencias administrativas y/o penales que hubiera lugar si en la elaboración de mi investigación titulada "DEPENDENCIA EMOCIONAL Y VIOLENCIA INTRAFAMILIAR EN MUJERES DEL PROGRAMA VASO DE LECHE SAPALLANGA-HUANCAYO, 2022", se haya considerado datos falsos, falsificación, plagio, auto plagio, etc. y declaro bajo juramento que el trabajo de investigación es de mi autoría y los datos presentados son reales y he respetado las normas internacionales de citas y referencias de las fuentes consultadas.

Huancayo, 22 de setiembre del 2022

Apellidos y nombres: PILPA CERPA ANGELA RAQUEL  
DNI N° 45528004

---

## ANEXO 10

### Consentimiento informado



UNIVERSIDAD PERUANA LOS ANDES  
FACULTAD DE CIENCIAS DE LA SALUD  
DIRECCIÓN DE LA UNIDAD DE INVESTIGACIÓN

#### CONSENTIMIENTO INFORMADO

Luego de haber sido debidamente informada/o de los objetivos, procedimientos y riesgos hacia mi persona como parte de la investigación denominada "DEPENDENCIA EMOCIONAL Y VIOLENCIA INTRAFAMILIAR EN MUJERES DEL PROGRAMA VASO DE LECHE SAPALLANGA - HUANCAYO 2022", mediante la firma de este documento acepto participar voluntariamente en el trabajo que se está llevando a cabo conducido por los investigadores responsables: "BACH. HURTADO JUSCAMAITA KATHERINE STEFANY" Y "BACH. PILLOPA CERPA ANGELA RAQUEL."

Se me ha notificado que mi participación es totalmente libre y voluntaria y que aún después de iniciada puedo rehusarme a responder cualquiera de las preguntas o decidir suspender mi participación en cualquier momento, sin que ello me ocasione ningún perjuicio. Asimismo, se me ha dicho que mis respuestas a las preguntas y aportes serán absolutamente confidenciales y que las conocerá sólo el equipo de profesionales involucradas/os en la investigación; y se me ha informado que se resguardará mi identidad en la obtención, elaboración y divulgación del material producido.

Entiendo que los resultados de la investigación me serán proporcionados si los solicito y que todas las preguntas acerca del estudio o sobre los derechos a participar en el mismo me serán respondidas.

Huancayo, .....17..... de .....10..... 2022.



*Anta*  
(PARTICIPANTE)  
Apellidos y nombres: *Palomares Quintanilla Mariel*  
N° DNI: *76053375*

- 1. Responsable de investigación**  
Apellidos y nombres: *Hurtado Juscamaita Katherine Stefany*  
D.N.I. N°: *46809714*  
N° de teléfono/celular: *951514700*  
Email: *stefany.hurtado32@gmail.com*  
Firma: *[Firma]*
- 2. Responsable de investigación**  
Apellidos y nombres: *Pillpa Cerpa Angela Raquel*  
D.N.I. N°: *45228004*  
N° de teléfono/celular: *932337265*  
Email: *angela.pillpa28@hotmail.com*  
Firma: *[Firma]*
- 3. Asesor(a) de investigación**  
Apellidos y nombres: .....  
D.N.I. N°: .....  
N° de teléfono/celular: .....  
Email: .....





CONSENTIMIENTO INFORMADO

Luego de haber sido debidamente informada/o de los objetivos, procedimientos y riesgos hacia mi persona como parte de la investigación denominada "DEPENDENCIA EMOCIONAL Y VIOLENCIA INTRAFAMILIAR EN MUJERES DEL PROGRAMA VASO DE LECHE SAPALLANGA HUANCAYO 2022", mediante la firma de este documento acepto participar voluntariamente en el trabajo que se está llevando a cabo conducido por los investigadores responsables: "BACH. HURTADO JUSCAMAITA KATHERINE STEFANY" Y "BACH. PILLPA CERPA ANGELA RAQUEL"

Se me ha notificado que mi participación es totalmente libre y voluntaria y que aún después de iniciada puedo rehusarme a responder cualquiera de las preguntas o decidir suspender mi participación en cualquier momento, sin que ello me ocasione ningún perjuicio. Asimismo, se me ha dicho que mis respuestas a las preguntas y aportes serán absolutamente confidenciales y que las conocerá sólo el equipo de profesionales involucradas/os en la investigación; y se me ha informado que se resguardará mi identidad en la obtención, elaboración y divulgación del material producido.

Entiendo que los resultados de la investigación me serán proporcionados si los solicito y que todas las preguntas acerca del estudio o sobre los derechos a participar en el mismo me serán respondidas.

Huancayo, 17 de 10 2022



*IMP*  
(PARTICIPANTE)  
Apellidos y nombres: Padilla Asto Marivel  
N° DNI: 41945631

1. Responsable de investigación

Apellidos y nombres: Hurtado Juscamaita, Katherine Stefany  
D.N.I. N° 46809714  
N° de teléfono/celular: 951514700  
Email: skstefanyhurtado32@gmail.com  
Firma: *[Signature]*

2. Responsable de investigación

Apellidos y nombres: Pillpa Cerpa Angela Raquel  
D.N.I. N° 45228004  
N° de teléfono/celular: 982333265  
Email: angela.pillpa28@hotmail.com  
Firma: *[Signature]*

3. Asesor(a) de investigación

Apellidos y nombres: .....  
D.N.I. N° .....  
N° de teléfono/celular: .....  
Email: .....



**CONSENTIMIENTO INFORMADO**

Luego de haber sido debidamente informada/o de los objetivos, procedimientos y riesgos hacia mi persona como parte de la investigación denominada "DEPENDENCIA EMOCIONAL Y VIOLENCIA INTRAFAMILIAR EN MUJERES DEL PROGRAMA VASO DE LECHE SAPALLANGA - HUANCAYO 2022", mediante la firma de este documento acepto participar voluntariamente en el trabajo que se está llevando a cabo conducido por los investigadores responsables: "BACHIL HURTADO JUSCAMATTA KATHERINE STEFANY" Y "BACHIL PILLPA CERPA ANGELA RAQUEL."

Se me ha notificado que mi participación es totalmente libre y voluntaria y que aún después de iniciada puedo rehusarme a responder cualquiera de las preguntas o decidir suspender mi participación en cualquier momento, sin que ello me ocasione ningún perjuicio. Asimismo, se me ha dicho que mis respuestas a las preguntas y aportes serán absolutamente confidenciales y que las conocerá sólo el equipo de profesionales involucradas/os en la investigación; y se me ha informado que se resguardará mi identidad en la obtención, elaboración y divulgación del material producido.

Entiendo que los resultados de la investigación me serán proporcionados si los solicito y que todas las preguntas acerca del estudio o sobre los derechos a participar en el mismo me serán respondidas.

Huancayo, .....17..... de .....10..... 2022.



*(PARTICIPANTE)*  
Apellidos y nombre *Quispe Gonzales Flor E*  
N° DNI: *46362828*

- 1. Responsable de investigación**  
Apellidos y nombres: *Hurtado Juscamatta Katherine Stefany*  
D.N.I. N° .....*46507714*.....  
N° de teléfono/celular: *951514700*  
Email: *stefanyhurtado22@gmail.com*  
Firma: *[Firma]*
- 2. Responsable de investigación**  
Apellidos y nombres: *Pillpa Cerpa Angela Raquel*  
D.N.I. N° .....*45527004*.....  
N° de teléfono/celular: *982333265*  
Email: *angela.pillpa20@hotmail.com*  
Firma: *[Firma]*
- 3. Asesor(a) de investigación**  
Apellidos y nombres: .....  
D.N.I. N° .....  
N° de teléfono/celular: .....  
Email: .....



## ANEXO 10

### Fotos

#### Barrio San Cristóbal



#### Barrio Cocharcas

