

UNIVERSIDAD PERUANA LOS ANDES
Facultad de Ciencias de la Salud
Escuela Profesional de Psicología



TESIS

Título : VIOLENCIA DE GÉNERO Y AUTOESTIMA EN MUJERES DE UN CENTRO POBLADO DE HUANCAVELICA – 2020

Para optar : Título Profesional de Licenciado en Psicología

Autor (es) : Bach. Jacobi Fernandez, Bryan Gianfranco
Bach. Urbano Paucar, Evilyn Yomira

Asesores : Mg. Masiel Huamán Huaranga
Mg. Julia Esther Rios Pinto

Línea de Investigación Institucional: Salud y Gestión de la Salud

Fecha de Inicio y Término : Febrero hasta Agosto del 2020

Huancayo – Perú
2020

DEDICATORIA

A mi querida madre por su sacrificio permanente para
cumplir mi objetivo de ser profesional

Yomira

A mis adorados padres por estar pendientes de mi
formación profesional

Bryan

AGRADECIMIENTO

Agradecer a mis padres, familiares y a las personas que nos motivaron, nos apoyaron para lograr cada uno de nuestros objetivos trazados; por ser fuente de nuestra motivación en nuestro camino para lograr ser profesionales.

A la Universidad Peruana Los Andes; quien nos acogió durante nuestra formación académica, brindándonos educación y forjarnos para ser excelentes profesionales.

INTRODUCCIÓN

La familia es el medio específico, es el nicho ecológico, la primera escuela en donde se generan valores, normas y roles sociales, encontramos soporte afectivo frente a la adversidad; pero cuando se convive en un ambiente de violencia se genera dificultad social llegando a afectar el proyecto de vida de cada persona, en la sociedad.

Se considera que en el hogar es donde se llega a desarrollar la autoestima en función al afecto, seguridad, siendo así la valoración de uno mismo por lo cual nos va a manifestar conductas de aceptación o rechazo. Por lo cual la violencia de género y autoestima tiene relación cuanto más presentan violencia de género su nivel de autoestima es bajo.

Según el MIMP(2019), en los años 2017, 2018 y 2019 se registró casos de violencia de género en adultos; acrecentando entre los meses de Enero – Abril del 2019, el porcentaje de mujeres agredidas es de 86% es mayor al registro en el mismo periodo del año pasado con un 85%, mientras que el porcentaje de hombres agredidos es de un 14% es menor al registro en el mismo periodo del año pasado con un 15%, por lo cual se registran 56 271 casos de violencia de género en personas adultas entre las edades de 18 a 59 años de edad en el 2019, donde los casos más atendidos fueron a mujeres de 23 a 35 años de edad por violencia psicológica, violencia física, violencia sexual y violencia económica.

El objetivo fue “Determinar la relación que existe entre la violencia de género y el nivel de autoestima en las mujeres de 25 a 30 años de edad del Centro Poblado “José Carlos Mariátegui Acoria” – Huancavelica 2020”. La metodología de estudio que se utilizó fue el enfoque cuantitativo, de nivel Relacional y diseño Correlacional. La técnica de

procesamiento y análisis de los datos utilizados fue la estadística descriptiva, para la contratación de hipótesis se utilizó la Rho Spearman.

Los capítulos que se llegó a realizar son: Capítulo I: Se desarrolló el Planteamiento del Problema, empieza con la descripción de la problemática sobre la violencia de género y autoestima; Capítulo II: Se presenta el Marco Teórico, donde se desarrolla el soporte teórico de la investigación, revisando los respectivos antecedentes internacional, nacional y local; Capítulo III: La Hipótesis y Variable; es donde se planteó la hipótesis general y las específicas; así mismo como la operacionalización de las variables respectivas; Capítulo IV: Esta referido a la Metodología, el cual incluye los métodos de investigación utilizados, tipo y nivel, diseño de la investigación, población y muestras; así como las técnicas e instrumentos de recolección de datos; Capítulo V: Referido a los Resultados y Discusión de la investigación, trata sobre el análisis y discusión del procesamiento estadísticos.

La presente investigación tuvo como finalidad demostrar si la Violencia de Género es un factor determinante para la autoestima en las mujeres de 25 a 30 años de edad, lo cual nos permitirá de esta manera sugerir a las autoridades nuevas estrategias para la prevención y promoción.

CONTENIDO

DEDICATORIA	ii
AGRADECIMIENTO	iii
INTRODUCCIÓN	iv
CONTENIDO	vi
ÍNDICE DE TABLAS	viii
ÍNDICE DE FIGURAS	xi
RESUMEN	12
ABSTRACT	13
CAPÍTULO I	14
PLANTEAMIENTO DEL PROBLEMA.....	14
1.1. Descripción de la realidad problemática	14
1.2. Delimitación del problema	16
1.2.1. Delimitación Temporal.....	16
1.2.2. Delimitación Espacial.....	16
1.2.3. Delimitación Temática	16
1.3. Formulación del problema	16
Problema General	16
Problemas Específicos	17
1.4. Justificación.....	17
Social.....	17
Teórica	18
Metodológica.....	18
1.5. Objetivos	19
Objetivo General.....	19
Objetivos Específicos.....	19
CAPÍTULO II.....	21
MARCO TEÓRICO.....	21
2.1. Antecedentes.....	21
2.1.1. Antecedentes Internacionales	21

2.2. Bases teóricas o científicas.....	26
2.2.1. Violencia de Género.....	26
2.2.2. Modalidad de violencia.....	28
2.2.3. Tipos de violencia.....	29
2.2.4. Autoestima.....	33
2.3. Marco conceptual.....	37
CAPÍTULO III.....	39
HIPÓTESIS Y VARIABLES.....	39
3.1. Hipótesis General.....	39
3.2. Hipótesis Específica.....	39
3.3. Variables (Definición Conceptual y Operacionalización).....	41
CAPÍTULO IV.....	43
METODOLOGÍA.....	43
4.1. Método de investigación.....	43
4.2. Tipo de investigación.....	43
4.3. Nivel de investigación.....	44
4.4. Diseño de investigación.....	44
4.5. Población y muestra.....	45
4.6. Técnicas e instrumentos de recolección de datos.....	45
4.6.3. Técnicas de procesamiento y análisis de datos.....	48
4.6.4. Aspectos éticos de la investigación.....	48
CAPÍTULO V.....	50
RESULTADOS Y DISCUSIÓN.....	50
5.1. Descripción de resultados.....	50
5.1. Contrastación de hipótesis.....	61
ANÁLISIS Y DISCUSIÓN DE RESULTADOS.....	72
CONCLUSIONES.....	77
RECOMENDACIONES.....	79
REFERENCIAS BIBLIOGRÁFICAS.....	80
ANEXO.....	83

ÍNDICE DE TABLAS

Tabla 1 Resultado de la violencia de género en las mujeres de 25 a 30 años de edad del Centro Poblado José Carlos Mariátegui Acoria – Huancavelica 2020.	51
Tabla 2 Resultado de la violencia psicológica en las mujeres de 25 a 30 años de edad del Centro Poblado José Carlos Mariátegui Acoria – Huancavelica 2020.	52
Tabla 3 Resultado de la violencia física en las mujeres de 25 a 30 años de edad del Centro Poblado José Carlos Mariátegui Acoria – Huancavelica 2020.	53
Tabla 4 Resultado de la violencia económica en las mujeres de 25 a 30 años de edad del Centro Poblado José Carlos Mariátegui Acoria – Huancavelica 2020.	55
Tabla 5 Resultado de la violencia sexual en las mujeres de 25 a 30 años de edad del Centro Poblado José Carlos Mariátegui Acoria – Huancavelica 2020.	57
Tabla 6 Resultado de la prevalencia de la violencia de genero en las mujeres de 25 a 30 años de edad del Centro Poblado José Carlos Mariátegui Acoria – Huancavelica 2020	58
Tabla 7 Resultado de la autoestima en las mujeres de 25 a 30 años de edad del Centro Poblado José Carlos Mariátegui Acoria – Huancavelica 2020.	60
Tabla 8 Resultado de la correlación entre las variables violencia de género y autoestima en las mujeres de 25 a 30 años de edad del Centro Poblado José Carlos Mariátegui Acoria – Huancavelica 2020.	66

Tabla 9 Interpretación de la correlación de la violencia de género y autoestima en las mujeres de 25 a 30 años de edad del Centro Poblado José Carlos Mariátegui Acoria – Huancavelica 2020.....	66
Tabla 10 Resultado de correlación entre la violencia psicológica y autoestima en las mujeres de 25 a 30 años de edad del Centro Poblado José Carlos Mariátegui Acoria – Huancavelica 2020.....	70
Tabla 11 Interpretación de la correlación entre violencia psicológica y autoestima en las mujeres de 25 a 30 años de edad del Centro Poblado José Carlos Mariátegui Acoria – Huancavelica 2020.....	70
Tabla 12 Resultado de correlación entre la violencia física y autoestima en las mujeres de 25 a 30 años de edad del Centro Poblado José Carlos Mariátegui Acoria – Huancavelica 2020.....	72
Tabla 13 Interpretación de la correlación entre violencia física y autoestima en las mujeres de 25 a 30 años de edad del Centro Poblado José Carlos Mariátegui Acoria – Huancavelica 2020.....	73
Tabla 14 Resultado de correlación entre la violencia económica y autoestima en las mujeres de 25 a 30 años de edad del Centro Poblado José Carlos Mariátegui Acoria – Huancavelica 2020.....	75
Tabla 15 Interpretación de la correlación entre violencia económica y autoestima en las mujeres de 25 a 30 años de edad del Centro Poblado José Carlos Mariátegui Acoria – Huancavelica 2020.....	75

Tabla 16 Resultado de correlación entre la violencia sexual y autoestima en las mujeres de 25 a 30 años de edad del Centro Poblado José Carlos Mariátegui Acoria – Huancavelica 2020.....	77
---	----

Tabla 17 Interpretación de la correlación entre violencia sexual y autoestima en las mujeres de 25 a 30 años de edad del Centro Poblado José Carlos Mariátegui Acoria – Huancavelica 2020.....	78
--	----

ÍNDICE DE FIGURAS

Figura 1	Ciclo de violencia ¡Error! Marcador no definido.	
Figura 2	Resultado de la violencia de género en las mujeres de 25 a 30 años de edad del Centro Poblado José Carlos Mariátegui Acoria – Huancavelica 2020.....	51
Figura 3	Resultado de la violencia psicológica en las mujeres de 25 a 30 años de edad del Centro Poblado José Carlos Mariátegui Acoria – Huancavelica 2020.....	53
Figura 4	Resultado de la violencia física en las mujeres de 25 a 30 años de edad del Centro Poblado José Carlos Mariátegui Acoria – Huancavelica 2020.	54
Figura 5	Resultado de la violencia económica en las mujeres de 25 a 30 años de edad del Centro Poblado José Carlos Mariátegui Acoria – Huancavelica 2020.....	56
Figura 6	Resultado de la violencia sexual en las mujeres de 25 a 30 años de edad del Centro Poblado José Carlos Mariátegui Acoria – Huancavelica 2020.....	57
Figura 7	Resultado de la prevalencia de la violencia de genero en las mujeres de 25 a 30 años de edad del Centro Poblado José Carlos Mariátegui Acoria – Huancavelica 2020	59
Figura 8	Resultado de la autoestima en las mujeres de 25 a 30 años de edad del Centro Poblado José Carlos Mariátegui Acoria – Huancavelica 2020	60

RESUMEN

El presente estudio de investigación tuvo como problema general ¿Cuál es la relación que existe entre la Violencia de Género y Autoestima en Mujeres de un Centro Poblado de Huancavelica – 2020?, el objetivo fue determinar la relación entre la Violencia de Género y Autoestima en Mujeres de un Centro Poblado de Huancavelica – 2020, la investigación fue de tipo básica, el nivel relacional, diseño correlacional, la muestra es 60 mujeres. Luego de aplicar los instrumentos de investigación se aprecia que $r_s = -0.294$. Además siendo $p = 0,023$ y $\alpha = 0,05$. Por lo que remplazando los valores se tiene; $(.0,023 < 0,05)$ entonces $p < 0,05$, por lo tanto se rechaza la hipótesis nula y se acepta la hipótesis alterna. Se concluye que existe una correlación baja entre violencia de género y el nivel autoestima en las mujeres de 25 a 30 años de edad del Centro Poblado José Carlos Mariátegui Acoria – Huancavelica 2020. A las autoridades del Centro Poblado, se les recomienda gestionar campañas que incluya la prevención y así mismo conocer las medidas disponibles más utilizadas para prevenir la violencia de género y autoestima.

Palabras clave: Violencia de Género, violencia física, violencia psicológica, violencia sexual y autoestima

ABSTRACT

The present research study had the fact-finding problem is Which one is the relation than exists between Gender and Autoestima's Violence in Mujeres of a Center Populated of Huancavelica – 2020, has objective determine the relation between Gender Violence and Self-Esteem in Mujeres of a Center Populated of Huancavelica – 2020 , Investigation belongs to guy basic, the relational level, correlational design, he shows it you is 60 women. After applying the research instruments, it can be seen that $r_s = -0.294$. Also being $p = 0.023$ and $\alpha = 0.05$. So replacing the values we have; $(.0.023 < 0.05)$ then $p < 0.05$, therefore the null hypothesis is rejected and the alternative hypothesis is accepted. It is concluded that there is a low correlation between gender violence and the level of self-esteem in women between 25 and 30 years of age from Center Populated José Carlos Mariátegui Acoria of Huancavelica 2020. It concludes exists a moderate and significant relation between violence of kind and the level self-esteem in the women of 25 to 30 elderly years of the Center Poblado José Carlos Mariátegui Acoria – Huancavelica 2020. The authorities of the Populated Center are recommended to manage campaigns that include prevention and also know the most used available measures to prevent gender violence and self-esteem.

Key words: Gender Violence, Violence physics, Violence psychological, Violence sexual and Autoestima.

CAPÍTULO I

PLANTEAMIENTO DEL PROBLEMA

1.1. Descripción de la realidad problemática

Parece imposible entender y pensar que dos personas pueden llegar a violentarse, con los golpes, la tortura psicológica, sentimiento de culpa, miedos, amenazas, el maltrato psicológico, la humillación, sometimientos hasta la disminución de la capacidad de una persona para tomar decisiones con respecto a su propia vida, llegando al punto del deterioro de su autoestima, siendo más vulnerable a vivir en violencia.

Mendoza, Martinez, Pizano, & Lartigue (2018). “Por otro lado, todo tipo de violencia de género repercute directa o indirectamente en la autoestima, que disminuye a medida que pasa el tiempo y continúa con la convivencia; ya que la autoestima surge del entorno social que tiene la mujer a lo largo de su vida, tanto en el ámbito familiar y de pareja”.

Sanchez & Marcelino, (2016) “La autoestima es la manera de valorarnos a nosotros mismos, ya sea en la forma como se ve o como se siente la mujer respecto a su apariencia, sus valores, sus defectos, sus virtudes, la forma como actúa; proviene de las experiencias ocurridas y en el entorno de los que vivió, y se van desarrollando desde el nacimiento en función del amor y seguridad”.

Según la OMS y OPS (2019) considera a la violencia de género hacia las mujeres como un problema de salud pública, siendo Perú el tercer país con porcentajes elevados en violencia.

Un reciente informe del MIMP (2019), señala que a nivel nacional el porcentaje de mujeres que sufren violencia de género es 86% siendo la cifra de 12575 y el 14% sufren violencia de género los varones siendo la cifra de 1916, eso nos refiere que el 68% de personas adultas sufren violencia familiar. En cuanto a las mujeres que sufren violencia psicológica, física, económica y sexual están entre las edades de 23 a 35 años son las más vulnerables a subir violencia de género.

Así mismo el Instituto Nacional de Estadísticos e Información “Encuesta Demográfica y de Salud Familiar” (2018), menciona que los “departamentos con mayor porcentaje de mujeres que fueron agredidas por su esposo o conviviente, ex parejas son: Apurímac (82.7%), Cusco (80.6%), Puno (79.1%) y Huancavelica con un porcentaje superior al 75.0% entre las edades de 25 a 30 años; no hay mucha diferencia según el área de residencia urbano o rural, pero si según la región natural”. Las mujeres residentes en la región natural de la Sierra (72.1%) fueron víctimas de violencia por parte del esposo o ex pareja.

Se obtuvo un mayor porcentaje de violencia psicológica y verbal que reside en la Sierra (68.5%) y con un porcentaje de 35.5% en la violencia física. (INEI, 2018). La violencia sexual ejercida por el esposo o conviviente nos indica según la región natural, es mayor en la Sierra con un 12.5% que en otras regiones.

Así mismo podemos mencionar que la autoestima es uno de los puntos más fuertes que posee el ser humano, ya que es una pieza principal para poder valorarse y aceptarse en sí mismo; mientras más es la valoración y aceptación personal se podrán desarrollar habilidades y cualidades que cada persona tiene de sí misma.

OMS, (2005) “La violencia de género se originó del comportamiento social aprendido desde los antepasados o por múltiples factores que permiten que se siga perpetrando en la salud y el bienestar físico y psicológico de la mujer”. “Analizando desde la perspectiva de la salud pública, genera daño no solo en víctimas en el momento de la agresión, sino en repercusiones traumáticas en ellas”.

Así mismo consideramos las últimas medidas de protección, prevención, protocolos y decretos que nos brindan el Gobierno Nacional del Perú, ante esta pandemia del Covid 19.

1.2. Delimitación del problema

1.2.1. Delimitación Temporal

El periodo que se tuvo para la investigación es de Febrero hasta Agosto del 2020

1.2.2. Delimitación Espacial

Se llegó a realizar en el Centro Poblado “José Carlos Mariátegui” distrito de Acoria, Departamento de Huancavelica.

1.2.3. Delimitación Temática

Estuvo delimitado por el desarrollo de las bases teóricas que dieron consistencia a la investigación. Violencia de género y autoestima, tipos de violencia, niveles de autoestima, su finalidad y fundamentos.

1.3. Formulación del problema

Problema General

¿Cuál es la relación entre violencia de género y autoestima en mujeres de 25 a 30 años de edad del Centro Poblado José Carlos Mariátegui Acoria – Huancavelica 2020?

Problemas Específicos

- ¿Cuál es el tipo de violencia de género que predomina en las mujeres de 25 a 30 años de edad del Centro Poblado José Carlos Mariátegui Acoria – Huancavelica 2020?
- ¿Cuál es el nivel de autoestima que predomina en las mujeres de 25 a 30 años de edad del Centro Poblado José Carlos Mariátegui Acoria – Huancavelica 2020?
- ¿Cuál es la relación entre violencia física y autoestima en mujeres de 25 a 30 años de edad del Centro Poblado José Carlos Mariátegui Acoria – Huancavelica 2020?
- ¿Cuál es la relación entre violencia psicológica y autoestima en mujeres de 25 a 30 años de edad del Centro Poblado José Carlos Mariátegui Acoria – Huancavelica 2020?
- ¿Cuál es la relación entre violencia sexual y autoestima en mujeres de 25 a 30 años de edad del Centro Poblado José Carlos Mariátegui Acoria – Huancavelica 2020?
- ¿Cuál es la relación entre violencia económica y autoestima en mujeres de 25 a 30 años de edad del Centro Poblado José Carlos Mariátegui Acoria – Huancavelica 2020?

1.4. Justificación

Social

Actualmente la violencia de género se está volviendo un principal problema en la sociedad, trae consigo cambios negativos y esto influye en la sociedad actual. La

investigación ayudara para la sanción y prevención de la violencia de género, así mismo acrecentando adecuadamente la autoestima para la sociedad. Por ello la presente investigación beneficiará a la sociedad y a la población de José Carlos Mariátegui para buscar mecanismos de solución y disminuir la violencia, así mismo utilizar técnicas para la mejora de la autoestima y fortalecimiento.

Teórica

La presente investigación fue de gran importancia porque nos ayudó a comprender la relación que existe entre las dos variables, una vez comprobados las hipótesis permitirá la ampliación del conocimiento de la violencia de género y autoestima, lo cual nos permitió comprobar que la presencia de un mayor nivel de violencia de género afecta para el desarrollo de la autoestima.

En efecto se utilizará para estudios teóricos, para nuevas investigaciones y sirvan de referencia para poder encaminar estudios referidos a la violencia de género y autoestima. Considerando los malos tratos y también a las agresiones psicológicas, sexual, física y económica de otra forma se llega a catalogar violencia cuando un miembro de la familia ejerce poder contra la otra persona más vulnerable; obteniendo un bajo autoestima por lo cual tiene la poca capacidad de la toma de decisiones, sentimiento de inferioridad e inseguridad y rechazo de sí mismo.

Metodológica

La presente investigación se llegó a trabajar con el cuestionario de Violencia basada en género y el cuestionario de autoestima, así mismo fueron adaptados y validados a través del criterio de expertos en el aspecto metodológico y temático a la

especialidad; estos una vez validados y logrando su confiabilidad se procedió a recoger los datos de la muestra. Luego de la experiencia lograda en la aplicación, ayudara en otras investigaciones que guarden relación con el presente estudio.

Así mismo se determinó que si existe relación entre violencia de género y autoestima; a más violencia contra la mujer se identifica que la autoestima es baja; por lo tanto, se propone realizar otras investigaciones utilizando otras variables similares para seguir identificando problemas en la sociedad.

1.5. Objetivos

Objetivo General

Determinar la relación que existe entre violencia de género y el nivel autoestima en las mujeres de 25 a 30 años de edad del Centro Poblado José Carlos Mariátegui Acoria – Huancavelica 2020.

Objetivos Específicos

- Identificar los tipos de violencia de género que predominan en las mujeres de 25 a 30 años de edad del Centro Poblado José Carlos Mariátegui Acoria – Huancavelica 2020.
- Identificar los niveles autoestima que predominan en las mujeres de 25 a 30 años de edad del Centro Poblado José Carlos Mariátegui Acoria – Huancavelica 2020.
- Determinar la relación que existe entre violencia física y autoestima en las mujeres de 25 a 30 años de edad del Centro Poblado José Carlos Mariátegui Acoria – Huancavelica 2020.

- Determinar la relación que existe entre violencia psicológica y autoestima en las mujeres de 25 a 30 años de edad del Centro Poblado José Carlos Mariátegui Acoria – Huancavelica 2020.
- Determinar la relación que existe entre violencia sexual y autoestima en las mujeres de 25 a 30 años de edad del Centro Poblado José Carlos Mariátegui Acoria – Huancavelica 2020.
- Determinar la relación que existe entre violencia económica y autoestima en las mujeres de 25 a 30 años de edad del Centro Poblado José Carlos Mariátegui Acoria – Huancavelica 2020.

CAPÍTULO II

MARCO TEÓRICO

2.1. Antecedentes

2.1.1. Antecedentes Internacionales

Nájera, C. (2016), quien realizó una investigación titulado “*Violencia de género en el contexto de pareja y su relación con la autoestima en el centro de desarrollo integral de la familia en Arandas, México, 2014*”, cuyo objetivo es ayudar a la erradicación de la violencia contra la mujer y analizar el nivel de autoestima de las mujeres. La metodología es descriptiva correlacional simple, transversal; los instrumentos son una encuesta y cuestionario, conformado por 120 mujeres. Obteniendo las siguientes conclusiones: Violencia física un 10.2%, violencia sexual un 6%, 20.1% en violencia económica y cualquier violencia obtuvo un 35%. La violencia de género en el entorno de pareja llega a tener una relación significativa con la autoestima personal de la mujer.

Ocampo, L. (2015), quien realizó el estudio " *Autoestima y adaptación en víctimas de maltrato psicológico por parte de la pareja – Colombia 2014*". El objetivo fue evaluar los niveles de autoestima y adaptación en un grupo de personas con experiencia de maltrato por parte de su pareja en una ciudad de Colombia. Con un diseño transversal; muestreo no probabilístico y con 50 integrantes. Los instrumentos son una entrevista semi estructurada de Echeburúa (1994), una de Escala autoestima de (Rosemberg, 1965). Los siguientes resultados nos muestran niveles de autoestima bajos e índices elevados de inadaptación; de la misma manera, se identifica al maltrato psicológico como el más común, y consiguiente la agresión física, sexual y económica; así como el reporte ser víctimas de violencia son las mujeres. En conclusión, se obtiene niveles de autoestima bajos y más altos índices de inadaptación.

San Martin, A. (2012), realiza la investigación titulado " *Violencia de género y cultura*" en España. El propósito de esta investigación es determinar la incidencia de las variables culturales en los malos tratos a las mujeres. En cuanto a la metodología es la descriptiva, siendo la muestra 100 mujeres, el instrumento utilizado es el cuestionario de encuesta que tenía las escalas: Entrevista Semi estructurada, Las conclusiones obtenidas son (a) la cultura del honor es el más importante para que las relaciones de pareja no se construyan en la igualdad y más bien son las que generan las violencias. (b) En lo que respecta a la ideología de género a las maltratadas se les identifica con un rol de demasiada interdependencia que se manifiesta en conductas dependientes, con poca estimulación para poder desarrollarse su capacidad para mejorar en la crianza de sus hijos.

Morales, A. (2011), quien concluyó “*Violencia de género y autoestima de las mujeres de la Ciudad de Puebla 2010*”, el objetivo fue determinar el nivel de la autoestima y su relación con la violencia contra la mujer. El trabajo es descriptivo, correlacional de corte transversal, el tamaño de muestra es de 120 sujetos, los instrumentos utilizados son: la encuesta por la OMS y Escala de Autoestima de Rosemberg. Al finalizar se llega a los siguientes resultados que el 38% estudiado la secundaria, y el 67% de la muestra son casadas, así mismo el 83% son amas de casas. El 60.2% presenta alta autoestima, de la misma manera el valor de Spearman mostró relación negativa y significativa de la autoestima con la violencia psicológica ($r_s = -1.85$, $p = 0.043$). Llegando a una conclusión que la violencia psicológica tiene mayor frecuencia.

Díaz, R. y Valera, O. (2002), quienes realizaron un estudio titulado “*Violencia familiar y su relación con los niveles de autoestima en mujeres del distrito de la Banda de Shilcayo Enero – Mayo 2002*”. Es de tipo descriptivo, diseño descriptivo correlacional, población es de 925 y la muestra de 130 mujeres entre las edades de 18 - 42 años, utilizando el test de Murillo. Se concluyó que, de 130 mujeres, un 68.4% que sufren violencia física y 41 mujeres obtuvieron puntajes de 1 a 4 puntos con un 31.6% sexual, lo que efectivamente se mostró que si existe violencia familiar con mayor índice.

2.1.2. Antecedentes Nacionales

Castillo, E., Bernardo, J. y Medina (2018), quienes realizaron un estudio titulado “*Violencia de género y autoestima de mujeres del centro poblado Huanja*”

– *Huaraz, 2017* “, el objetivo fue determinar la relación entre la violencia de género y el nivel de autoestima de las mujeres. La investigación fue cuantitativo, prospectivo, tipo correlacional de corte transversal con una muestra de 55 mujeres; el instrumento es el cuestionario de autoestima y cuestionario de familia, Lois Corman. Los resultados fueron que la violencia física obtuvo un 38,2 %, la violencia psicológica de 29,1 %; 14,6 % la violencia sexual y la violencia económica con un 18,1 %; y la autoestima presentó nivel bajo (52,8 %), nivel medio (43,6 %) y nivel alto (3,6 %). Llegando a la conclusión se obtuvo con mayor frecuencia la violencia física.

Condori, E. (2017), quien realizó un estudio titulado “*Violencia familiar y autoestima en las mujeres del Centro de Educación Técnico Productiva - Puno 2017*” el objetivo fue identificar la relación que existe entre la de la violencia familiar con la autoestima de las mujeres del Centro de Educación. El trabajo tiene como diseño no experimental de corte transversal, tipo básico, nivel descriptivo correlacional, método utilizado es el método deductivo; la población es de 150 estudiantes y la muestra de 93 mujeres. La técnica empleada es la escala de Likert y Test de Autoestima de Rosemberg. Aplicando la prueba de Student con un P valor de 0.000, se determinó que el coeficiente de regresión lineal simple es significativo al 0.05, esto significa que $F_{Cal} = 58.782$.

Reyes, C. (2017), realizó la investigación “*Relación de violencia familiar y nivel de autoestima en estudiantes del III ciclo de la carrera de Psicología de la Universidad Autónoma de Ica, Junio 2017*”, el objetivo es determinar la relación que existe entre al de violencia familiar y el nivel de autoestima que poseen los estudiantes de la institución, el enfoque es Cuantitativo, se utilizó como diseño

Correlacional, la población estuvo conformada por 32 jóvenes. Se utilizó la Entrevista para ambas variables, al finalizar la investigación se llegó a los siguientes resultados: El nivel bajo de autoestima es 19% , mientras el 56% tiene un nivel promedio de autoestima y el 25% obtiene un autoestima alta y el tipo de violencia con mayor porcentaje es la violencia psicológica un 45%, la violencia física con el 26%, así mismo la violencia sexual obtuvo el 6% En conclusión, se llegó a identificar un alto nivel de violencia familiar de parte de sus parejas y padres de familia.

Chipana, R. y Coaquira , L.(2015), quienes realizaron un estudio *“Violencia de genero asociado con el nivel de autoestima en mujeres asistentes al puesto de salud los choferes setiembre - noviembre 2015”*, el objetivo fue de encontrar la asociación de las características personales y las condiciones de violencia a la mujer con el nivel de autoestima en mujeres del Centro de Salud, nivel descriptivo y diseño relacional, la población son mujeres mayores de 18 años de edad; el instrumento fue la entrevista estructurada de la violencia familiar y el test de Autoestima Rosemberg. Los resultados obtenidos: La autoestima media obtuvo 53.8%, la autoestima alta representa el 27%, y el 19.2% obtuvo una autoestima bajo. Conclusión. Violencia hacia la mujer se relaciona con el nivel de autoestima siendo de media a baja en mujeres asistentes al Centro de Salud.

2.1.3. Antecedentes Locales

Ventura, R. (2014), quien realizó la investigación titulada *“Niveles de violencia a las mujeres en las asociaciones de artesanía textil en Huancavelica*

2014". El objetivo es determinar los niveles de violencia contra las mujeres en Asociaciones de Artesanía Textil en Huancavelica. El método es Diseño descriptivo, se utilizó un cuestionario bajo un formato de auto reporte. Los resultados fueron 9 de cada 10 artesanas han sido agredidas alguna vez en la vida; sin embargo, el último año 4 de cada 10 artesanas han sido agredidas, con un promedio de 13 ataques al año.

2.2. Bases teóricas o científicas

2.2.1. Violencia de Género

Bandura, A. (2002) Nos explica sobre la evolución de la violencia

Discurre las siguientes conjeturas:

Bandura, A. (2002) Nos llega a explicar sobre la conjetura del aprendizaje social considerando que la conducta agresiva es el resultado por observación e imitación. La imitación del comportamiento agresivo va depender si la conducta agresión logra o no premios positivos de su agresividad, si llega a obtener un beneficio se desarrollará la probabilidad que se repita la actuación agresiva como también si el comportamiento llega ser castigado la imitación va a llegar a reducir, desde este punto de vista podemos indicar que las relaciones del entorno familiar muestran que los padres y madres modifiquen las conductas de sus hijos recurriendo a la violencia esto generan que los hijos practiquen modelos análogos de su padre y madre . Los hijos llegaran a tomar el perfil pasivo donde ellos permitirán que la violencia es parte de su vida y permitiendo que otras personas los agredan psicológicamente y físicamente.

Conjeturas de la interacción social: Nos indica el perfil interactivo de la conducta humana y considerando el comportamiento agresivo en el resultado de la interacción de las situaciones del entorno social y las particularidades individuales. (Bandura, 2002)

Es por esta razón que podemos decir de esta conjetura nos indica la forma como nosotros nos relacionamos con el entorno externo va a depender de cómo ha sido criado la persona en su casa con cariño, amor etc. Pero si ha presenciado en su contexto familiar violencia la persona va tener dificultad para relacionarse con los demás; presenciando una autoestima bajo y esto hará que la persona no tome decisiones adecuadas.

Teoría sociológica: Nos indica que la violencia partirá de las particularidades culturales, políticos y económicas de una sociedad, las causas como valores que aprendemos en casa, normas, religión, la crianza que transmiten las familias como también la pobreza, marginación entre otras esto influirá en la personalidad de cada persona.

Bourdieu, P (2011), Refiere que la violencia es cuando se emite fuerza física o cuando llegan al punto de amenazar contra uno mismo, comunidad o grupo llegando a causar muertes, daños físicos, psicológicos y trastornos del desarrollo.

Lo refiere el autor sobre la violencia es cuando se ejerce una acción de daño sexual, psicológico y físico entre los integrantes del grupo familiar como también llegando a causar violencia en personas externas, la persona que llegue a ejercer violencia está relacionado por tener control y poder si ejerce de manera continua esto tendrá consecuencia de lesiones o muerte.

Definiciones de Violencia de Género

Asimismo, la OMS Y OPS (2019) Define la violencia de género a los malos tratos y también a las agresiones psicológicos, sexuales, de otra forma se llega a catalogar violencia cuando un miembro de la familia o externo lleguen a causar violencia cuando ejerce poder y fuerza especialmente en mujeres, niños, niñas siendo las más vulnerables a sufrir violencia.

Según el MIMP (2016): la violencia de género hacia la mujer es una acción o conducta que llegue a causar sufrimiento físico, psicológico, sexual inclusive las amenazas producidas por su cónyuge, ex cónyuges, convivientes.

La ley de protección frente a la violencia hacia la mujer y los integrantes del grupo familiar (Ley N° 30364 - 2016)

Cap. 1 Art. 1: Esta norma fue creado para “prevenir, erradicar y sancionar toda tipo de violencia como violencia psicológica, física, sexual y patrimoniales, contra las mujeres por su condición, y contra los integrantes del grupo familiar producida en el ámbito público o privado”. “Especialmente cuando se encuentran en situaciones de vulnerabilidad, por edad o situación física como las niñas, niños, adolescentes, personas adultas mayores y personas con discapacidad”.

2.2.2. Modalidad de violencia

Violencia de género

Por esta razón se identifica 4 tipos de violencia de género hacia la mujer: violencia psicológica, violencia física, violencia sexual y violencia económica o patrimonial.

2.2.3. Tipos de violencia

(Ley 30364 Cap., II art 8, 2016) conceptualiza los diversos tipos de violencia:

Física

Es la acción o conducta que cause daño físico por algún integrante de la familia o personas externas. En cuanto podemos decir que la violencia física causa un daño en la persona ya sea mujeres, niños menores de edad, personas adultas, personas con discapacidad manifestándose de la siguiente manera:

- Patadas
- Bofetadas
- Arrojar objetos
- Puñetazos

Psicológica

Es la acción de violencia que con gran frecuencia se emite y por lo tanto las personas que padecen de violencia psicológica es muy difícil de poder identificar como también llegan a causar daño psíquico. Se manifiesta de la siguiente manera:

- Ofensas verbales y amenazas de daño
- Gestos despreciativos
- Indiferencia
- Gritos e Insultos
- Humillaciones

- Aislamiento Social

Sexual

Son acciones que llevan a prácticas sexuales no deseadas en contra de su voluntad como estas se pueden manifestar en tocamientos indebidos, materiales pornográficos entre otros. Esto puede causar un embarazo no deseado y/o ITS y VIH /SIDA.

Económica

Es la limitación de los recursos económicos destinados a satisfacer sus necesidades, educación, salud, así como también cuando te paguen un salario menor por tareas dentro de un mismo lugar de trabajo.

Ciclo de la violencia

La psicóloga Walker, L. (1989) identifico el ciclo de la violencia que ejercen los varones machistas hacia las mujeres y esto se llega a manifestar atreves de las fases de agresión de la siguiente manera:

- **Fase de tensión o acumulación:** Esta fase se caracteriza por tener una acumulación de tensión, desde días, semanas, meses o años en ello suscitan peleas pequeñas, gritos; el agresor tiende ser celoso y agresivo como también en esta fase el agresor se enfada, altera, se siente irritado por cosas muy insignificantes; la mujer piensa que lo puede controlar, la víctima se auto culpabiliza, trata de complacer al agresor para que las cosas se calmen.

- **Fase de explosión de la violencia o incidente agudo:** En la segunda fase es cuando el varón se descontrola y empieza a fluir un alto nivel de violencia hacia su víctima siendo agredida psicológica, sexual o física. El miedo que presenta la víctima provoca una crisis emocional impidiendo buscar apoyo.
- **Fase de calma, tregua amorosa o de luna de miel:** En esta fase el agresor se muestra amoroso, le obsequia detalles e incluso muestra arrepentimiento a la víctima le llega pedir disculpas, perdón, el agresor se justifica de la agresión que causó en la víctima explicándole que ella tenía la culpa para que él actuara de esa manera.

La mujer cree que su pareja reflexionó sobre su agresión y que ya no lo volverá a realizar. Si en la fase anterior la víctima llegó a denunciar, en ocasiones la víctima retira la denuncia por qué cree que su agresor ya no volverá a agredirle, no pasa mucho tiempo y el ciclo de la violencia se vuelve a repetir volviéndose un círculo vicioso.



Figura 1. Ciclo de violencia

Efectos de los problemas de violencia de género hacia las mujeres jóvenes y adultas (MIMP, 2018).

Son graves los efectos que tienen entre ellos tenemos

- Las mujeres que padecen violencia física, psicológica y sexual dañan su autoestima, no toman decisiones adecuadas tiene una forma de pensar que no pueden como también sienten que no pueden controlar su propia vida.
- Ocasionan lesiones que a la larga traen consecuencias como infecciones de transmisión sexual y VIH como también generan embarazos no deseados.
- En el aspecto psicológico llegan a deteriorar su salud mental presentando depresión, no se desempeñan en su centro de trabajo, no se relacionan con los de su entorno presentan sentimientos de culpa y rechazo.
- De esta manera la violencia genera pobreza e impide que la sociedad peruana avance.

Atención de la violencia de género hacia la mujer:

Guía de Atención de los CEM,(2016), brinda la atención integral a mujeres afectadas por hechos violentos ayudan a canalizar la situación que esté pasando como también reciben apoyo de profesionales capacitados para atender situaciones de violencia los profesionales que atienden en el CEM son (psicólogos, abogados, asistentes sociales, sociólogos) así mismo realizan capacitaciones, sensibilización, campañas comunicacionales y movilización de organizaciones, asimismo la atención que brinda consta de cuatro etapas.

2.2.4. Autoestima

Teorías que explican a cerca de la autoestima

Teoría de Rosemberg

En cuanto en la Teoría de Rosemberg (1979), llega a definir a la autoestima como un proceso de comparación entre el mérito y oposiciones; llega hacer la percepción de sí mismo y que nuestros valores son una parte fundamental para nuestra autoestima por que se desarrollara a través de la socialización.

Consideramos que la autoestima es un proceso dinámico, se va formando progresivamente a lo largo de la vida en nuestras experiencias positivas y negativas; así mismo dependerá de la misma persona para llegar a un desarrollo sobre sí mismo y el grado de socialización que pueda obtener

Teoría de Abraham Maslow

Considerado el fundador del enfoque humanista, Maslow (1954) propuso la teoría de la “Necesidad o Motivación Humana” exponiendo las jerarquías de las necesidades básicas, dio valor a la necesidad de pertenencia y necesidad de tener una identidad de sí mismo, siendo relacionadas en poseer un autoestima y autodefinición positiva para sí llegar a la cúspide de la autorrealización (p.55)

Teoría de Coopersmith

Para Coopersmith (1967) llega a definir a la autoestima como las actitudes que tenemos para obtener una aprobación o desaprobación, por lo cual nos indicar la medida que se puede ser éxito y valioso. Durante nuestra vida aprendemos a atesorarnos nosotros mismos; conceptos, percepciones y aprendizajes con la

finalidad de que cada uno se estime a sí mismo; por lo cual existen diferentes niveles de autoestima según el autor: alto, moderado y bajo.

La imagen que cada persona tiene de sí misma esta direccionado por varios ámbitos en los que se maneja (sí mismo, social, familiar), la autoestima puede ser infinita en algunos casos y por eso es fundamental el cuidado de la misma.

Componentes de la autoestima

Mruk Chris (1999) contribuyó con 3 componentes para la autoestima:

- Cognitivo (como pensar): Nos explica que la persona tiene criterio hacia su conducta y personalidad.
- Afectivo (como nos sentimos): Refiere “la valoración de lo positivo y lo negativo que hay en el individuo, siendo aquello un sentimiento de capacidad personal”.
- Conductual (como actuamos): Propone que la autoafirmación y la autorrealización llevan a la práctica de un comportamiento firme, lógico y racional.

Niveles de Autoestima

Los niveles de autoestima son los siguientes: alto autoestima, promedio y bajo autoestima los mismos que con el transcurrir el tiempo pueden aumentar o disminuir dependiendo del nivel de aceptación, el aprecio, las muestras de afecto de la persona.

Autoestima bajo

Menciona Coopersmith (1969), que este nivel de autoestima manifiesta los sentimientos de insatisfacción, carencia de amor y cariño por sí mismo; se

observa la debilidad de hacer frente y vencer las deficiencias, la falta de comunicación, la poca capacidad para la toma de decisiones. Así mismo se puede identificar los sentimientos de inferioridad e inseguridad, cuadros depresivos por lo cual todas las características mencionadas obtendrá un desprecio, rechazo de sí mismo.

Autoestima alto

Coopersmith (1969), identifica con una autoestima alto a las personas que son capaces de mantiene su amor propio de una manera adecuada y se consideran valiosos; tienen una confianza para poder resolver y sobrellevar sus propios problemas.

Los sujetos basan su imagen de sí mismo en los siguientes criterios:

- La significación: Es la percepción de ser amados y reconocidos por aquellos que son primordiales para ellos.
- La competencia: Habilidad para ejercer una actividad que se considere valioso.
- La virtud: Describe lo íntegro y ético.
- El poder: Es la contribución a su vida y como puede apoyar en la vida de los demás.

Según Coopersmith (1969) considera 3 factores muy importantes de la siguiente manera:

- Sí mismo: Son las habilidades del ser humanos donde logran desplegar liderazgo, mayores propósitos, seguridad y tiene un mayor grado de

confianza en sí mismo para poder lograr y concretar una mejor comunicación personal.

- Social: Refiere que todas las personas adquirimos muchas habilidades en nuestras relaciones interpersonales y en diferentes ambientes sociales en que nos llegamos a rodearnos; sosteniendo mayor confianza y valor personal.
- Familiar: La familia cumple el rol principal para la formación de la autoestima, se sentirán más amados y valorados por lo cual serán unos adultos más seguros de sí mismo.

Para Coopersmith (1989), propuso los criterios para poder conllevar las dimensiones de la autoestima

- Auto conocimiento: “Nos permite identificar y ser consciente de nuestras virtudes, habilidades, destrezas para llegar a desarrollarnos positivamente”.
- Auto concepto: “Son los pensamientos negativos o positivos que nos referentes a uno mismo”.
- Auto evaluación: “Es la evaluación que cada persona se realiza llegando a diferencia en lo positivo o en lo contrario de una forma negativa en su persona”.
- Auto aceptación: “Es la aceptación y conformidad de una persona que tiene de sí mismo, sin la finalidad de llegar a compararse con otras personas”.

- Auto respeto: “Es cuidar los particulares menesteres para satisfacerlas, subsistir conforme a nuestros méritos y explotar la manera de cubrirlas de forma pertinente y sin afectar a los seres humanos”.
- Autoestima: “Si la persona se acepta y esta sensato de sus variaciones, origina su particular categoría de valores y desarrolla sus talentos por consiguiente su autoestima se desarrolla”.

Entonces la autoestima llega a adquirir una estructura estable y dinámica, por lo cual se desarrolla y en ocasiones se puede desvalorar por las distintas situaciones que llegamos a pasar a lo largo de nuestras vidas.

2.3. Marco conceptual

Violencia de Género: Define la violencia de género a los malos tratos y también a las agresiones psicológica, sexual, de otra forma se llega a catalogar violencia cuando un miembro de la familia o externo lleguen a causar violencia. OMS Y OPS (2019)

Violencia Física: Es el acto de daño físico de manera accidental o planificado hacia una persona.

Violencia Psicológica: Es el fenómeno por el que se hace una agresión de manera verbal y emocional a una persona.

Violencia Sexual: Es cualquier acción o conducta sexual en contra de su voluntad a través de la fuerza física.

Violencia Económica: Es la manipulación, control del agresor hacia su víctima limitando a las actividades económicas y no llegar a cubrir sus necesidades básicas.

Autoestima: Es la evaluación de la persona en sus actitudes de aprobación y desaprobación, considerando el nivel de grado en que cada persona se considera capaz, significativo y exitoso. (Coopersmith, 1969)

Sí mismo: Nos indica las actitudes de una persona frente a la percepción y propia experiencia valorativa sobre sus características físicas. (Coopersmith, 1969)

Social: Son actitudes del sujeto en el medio social frente a sus compañeros o amigos. (Coopersmith, 1969)

Familiar: Hacen mención a las actitudes y experiencias en el medio familiar con relación a la convivencia. (Coopersmith, 1969)

CAPÍTULO III

HIPÓTESIS Y VARIABLES

3.1. Hipótesis General

Ha Existe relación significativa entre la violencia de género con el nivel de autoestima en las mujeres de 25 a 30 años de edad del Centro Poblado José Carlos Mariátegui Acoria – Huancavelica 2020.

Ho No existe relación significativa entre la violencia de género con el nivel de autoestima en las mujeres de 25 a 30 años de edad del Centro Poblado José Carlos Mariátegui Acoria – Huancavelica 2020.

3.2. Hipótesis Específica

Ha₁ Existe relación significativa entre violencia física y autoestima en las mujeres de 25 a 30 años de edad del Centro Poblado José Carlos Mariátegui Acoria – Huancavelica 2020.

- Ho₁ No existe relación significativa entre violencia física y autoestima en las mujeres de 25 a 30 años de edad del Centro Poblado José Carlos Mariátegui Acoria – Huancavelica 2020.
- Ha₂ Existe relación significativa entre violencia psicológica y autoestima en las mujeres de 25 a 30 años de edad del Centro Poblado José Carlos Mariátegui Acoria – Huancavelica 2020.
- Ho₂ No existe relación significativa entre violencia psicológica y autoestima en las mujeres de 25 a 30 años de edad del Centro Poblado José Carlos Mariátegui Acoria – Huancavelica 2020.
- Ha₃ Existe relación significativa entre violencia sexual y autoestima en las mujeres de 25 a 30 años de edad del Centro Poblado José Carlos Mariátegui Acoria – Huancavelica 2020.
- Ho₃ No existe relación significativa entre violencia sexual y autoestima en las mujeres de 25 a 30 años de edad del Centro Poblado José Carlos Mariátegui Acoria – Huancavelica 2020.
- Ha₄ Existe relación significativa entre violencia económica y autoestima en las mujeres de 25 a 30 años de edad del Centro Poblado José Carlos Mariátegui Acoria – Huancavelica 2020.
- Ho₄ No existe relación significativa entre violencia económica y autoestima en las mujeres de 25 a 30 años de edad del Centro Poblado José Carlos Mariátegui Acoria – Huancavelica 2020.

3.3. Variables (Definición Conceptual y Operacionalización)

Operacionalización de Variables

Variable	Definición Conceptual	Definición Operacional	Dimensiones	Ítems	Naturaleza de la Variable	Escala de Medición
Violencia Basada en Género (Marshall L.,1992)	“La violencia de género consiste en un patrón repetitivo de maltrato por parte de la pareja, conviviente hacia la mujer, caracterizado por una serie de conductas coercitivas”. (Marshall L., 1992)	“Es una actitud violenta que muestra el ser humano hacia la otra persona de diferentes formas”.	Física	1 - 12	Cualitativo	Ordinal
			Psicológica	13 -24		
			Sexual	25 – 28		
			Económica	29 - 32		
Autoestima (Coopersmith, 1967)	Define a la autoestima “es como la evaluación que le individuo realiza y diariamente mantiene respecto de sí mismo, que llega a expresar en una actitud de aprobación o desaprobación e indica la medida en que puede ser capaz, exitoso y valioso”. Coopersmith (1967)	“La autoestima como parte evaluativa y valorativa de nosotros mismos, constituido por el conjunto de creencias y actitudes de una persona sobre sí mismo”.	Si mismo	1,3,4,7,10 12,13,15 18,19,23 24,25	Cualitativo	Nominal
			Social	2,5,8 14,17,21		
			Familiar	6,9,11 16,20,22		

CAPÍTULO IV

METODOLOGÍA

4.1. Método de investigación

El método general empleado en la investigación es científico “el método científico es el estudio sistemático, controlado, empírico y crítico de proposiciones hipotéticas acerca de presuntas relaciones entre varios fenómenos”. Según Kerlinger (1981)

El enfoque cuantitativo llega a “considerar que el conocimiento debe ser objetivo, y que este se genera a partir de un proceso deductivo que a través de la medición numérica y el análisis estadístico inferencial”. (Hernández et al 5ta Edic 2010. pág. 80)

4.2. Tipo de investigación

El tipo de investigación es básica, busca el conocimiento de la realidad o del fenómeno de la naturaleza, para contribuir a una sociedad cada vez más avanzada y que responda mejor a los retos de la humanidad. Según Hernández, Fernández y Baptista (2014).

4.3. Nivel de investigación

- Se empleó el nivel de investigación relacional, menciona que “es bivariado ya que se menciona que dos variables permitirán cuantificar la relación entre “Violencia de género y Autoestima”. Según Supo J. (Seminario de Investigación Científica Sinopsis del Libro 2012 pág. 2)

4.4. Diseño de investigación

- El diseño correlacional lo cual define “define a la unidad de medida en ambas variables y se correlaciona con otra diferente”. Según Supo J. (Seminario de Investigación Científica Sinopsis del Libro 2012 pág. 11)

Correlacional

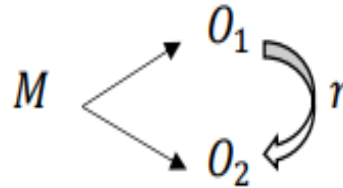

Donde:

M = Mujeres de 25 a 30 años de edad

O_1 = Violencia de género

O_2 = Autoestima

R = Relación entre violencia de género y autoestima

4.5. Población y muestra

4.5.1. Población

La población es de 90 mujeres de 25 a 30 años de edad del Centro Poblado de José Carlos Mariátegui Acoria – Huancavelica. “La ciudad o universo es el grupo de personas que llegan a participar, por lo menos bajo una peculiaridad”

4.5.2 Muestra

En referencia a la muestra llega a ser la población finita ya que se conoce el tamaño de la muestra, por lo cual se utilizó el muestreo no probabilístico de forma intencional, y la muestra a trabajar es de 60 mujeres de 25 a 30 años de edad del Centro Poblado de José Carlos Mariátegui Acoria – Huancavelica 2020.

Criterios Inclusión

- Mujeres que firman el consentimiento informado.
- Edades entre 25 y 30 años de edad.
- Mujeres que pertenecen al Centro Poblado de José Carlos Mariátegui.
- Educación básica primaria completa.

Criterios Exclusión

- Mujeres que no firman el consentimiento informado.
- Mujeres menores de 25 años de edad y mayores de 30 años de edad.
- Mujeres que no pertenecen al Centro Poblado de José Carlos Mariátegui.
- Mujeres que no tienen educación básica primaria completa.

4.6. Técnicas e instrumentos de recolección de datos

4.6.1. Técnica

La encuesta: “Procedimiento que se realiza en el método de encuesta por muestreo en el cual se aplica los instrumentos de recolección de datos formado por un conjunto de reactivos cuyo objetivo es recabar información de una muestra determinada”. (Sánchez, Reyes y Mejía. p.59)

Para la aplicación de los instrumentos se realizó de manera presencial e individual, así mismo se consideró las medidas preventivas para los investigadores y la muestra; considerando los Equipos de protección personal (overoles, mascarillas, aguantas, lentes) y el distanciamiento social.

4.6.2. Instrumentos

El instrumento de medición “es un recurso que utiliza el investigador para registrar información o datos sobre las variables que tienen en mente”. (Hernández et al, 2014)

VIOLENCIA BASADA EN GÉNERO

FICHA TÉCNICA

Nombre	:	Violencia Basada en Género
Autor	:	Mg. Jakeline Elizabeth Palomino Cossío
Administración	:	Individual y Colectivo
Duración	:	Aproximadamente 15 minutos
Niveles de Aplicación	:	De 17 años de edad para adelante

Finalidad : Medir las actitudes valorativas de violencia psicológica, Violencia física, violencia económica, violencia sexual.

Validez

La validez se desarrolló a través el juicio de expertos a las que se les solicito la revisión y la opinión al respecto. Siendo la escala de tipo Likert, ya que el instrumento en mención, cuenta con niveles máximo rechazo y máxima aceptación: muchas veces, varias veces, algunas veces y nunca. Tal como corresponde a una escala de tipo Likert.

Confiabilidad del Instrumento

La confiabilidad para la violencia basada en género, se obtuvo mediante Coeficiente alfa de Crombach obteniendo como resultado 0.90 siendo confiable. La prueba piloto se aplicó a 25 personas, para poder determinar la confiabilidad del instrumento.

ESCALA DE AUTOESTIMA DE COOPERSMITH VERSION ADULTOS

FICHA TÉCNICA

Nombre : Inventario de Autoestima de Stanley Coopersmith (SEI) - Versión adultos.

Autor : Stanley Coopersmith.

Administración : Individual y Colectivo.

Duración : Aproximadamente 15 minutos.

Niveles de Aplicación : De 16 años de edad para adelante.

Finalidad : Medir las actitudes de SI MISMO, en las áreas:
Personal, Familiar y Social.

VALIDEZ Y CONFIABILIDAD

Se llegó a determinar la confiabilidad del instrumento utilizando el “Kuder Richardson” en donde se obtuvo un 0.87. Así mismo el cuestionario es de escala Dicotómica.

4.6.3. Técnicas de procesamiento y análisis de datos

Los datos obtenidos se realizaron mediante la tabulación en relación a las variables planteadas mediante el programa estadístico SPSS VERSION 24, posteriormente se presentó y registro los resultados en las respectivas tablas y detallar su respectivo análisis. Así mismo se utilizó la estadística inferencial con el estadígrafo de rho de Spearman para determinar la relación entre la “Violencia de Género y Autoestima”

4.6.4. Aspectos éticos de la investigación

Para el inicio y culminación del estudio, se volvieron a recurrir a los aspectos éticos de investigación de la Universidad Peruana los Andes, por cual fue guiado bajo los siguientes artículos. Artículo 27° “Principios que rigen la actividad investigativa” lo cual refiere “aspectos de protección a las personas, respeto de su dignidad, identidad y libertad humana, teniendo en consideración el consentimiento informado al momento de la investigación en beneficio de la sociedad mas no en maleficio ;así

mismo garantizando la veracidad del estudio en todo su desarrollo con estricto cumplimiento del código ético y reglamento de propiedad intelectual “Ética de investigación de la Universidad Peruana Los Andes (2019).

El Artículo 28° “Normas de comportamiento de quienes investigar, así mismo guardando y cuidando la integridad física y psicológica de los participantes que conforman la muestra de estudio” menciona “ejecutar estudios originales coherentes con la línea de investigación, procediendo con la rigurosidad científica de todo el contenido y estructura, manteniendo en anonimato a los participantes, dando a reportar los resultados pertinentes a autoridad quien solicite”. Ética de investigación de la Universidad Peruana Los Andes (2019).

CAPÍTULO V

RESULTADOS Y DISCUSIÓN

5.1. Descripción de resultados

Para la descripción de resultados se realizó las acciones previas:

- Validación y confiabilidad de los instrumentos.
- Aplicación del instrumento a la muestra.
- Codificación de los instrumentos, porque el instrumento lo resolvieron los encuestados de manera anónima.
- Tabulación de resultado.
- Elaboración de la base de datos la misma que se presenta en anexos, utilizando el programa Excel.
- Elaboración de tablas y gráficos utilizando el programa SPSS versión 24.
- Interpretación de resultados.

Tabla 1

Niveles de Violencia de Género

		Frecuencia	Porcentaje	Porcentaje válido	Porcentaje acumulado
Válido	Muy Bajo	2	3,3	3,3	3,3
	Bajo	46	76,7	76,7	80,0
	Medio	12	20,0	20,0	100,0
	Total	60	100,0	100,0	

Fuente: Base de datos SPSS. Elaboración propia.

Figura 2

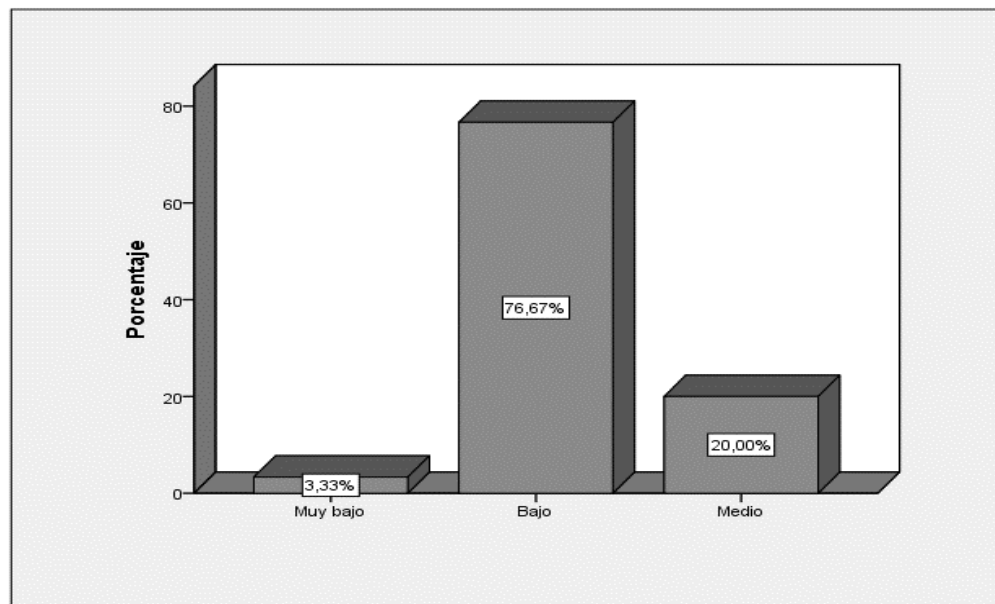
Niveles de Violencia de Género

Fuente: Base de Datos del SSPS versión 24

Interpretación

En la tabla 1 y la figura 2, se observó que 2 mujeres de 25 a 30 años que presentan el 3,3% que consideran muy bajo la violencia de género en su comunidad, mientras son 48 mujeres que obtienen el 76,7% se ubican en un nivel bajo, finalmente son 12 mujeres que presentan el 20% que poseen con un nivel medio en su comunidad. Lo que implica una tendencia baja en violencia de género en el centro poblado en estudio.

Por lo tanto, de las respuestas obtenidas nos indican que existe un nivel medio de violencia de género cuyas consecuencias es de maltrato verbal, agresiones físicas, sexuales por parte del esposo, conviviente o ex pareja.

Tabla 2

Violencia Psicológica

		Frecuencia	Porcentaje	Porcentaje válido	Porcentaje acumulado
Válido	Bajo	14	23,3	23,3	23,3
	Medio	36	60,0	60,0	83,3
	Alto	10	16,7	16,7	100,0
	Total	60	100,0	100,0	

Fuente: Base de datos SPSS. Elaboración propia.

Figura 3

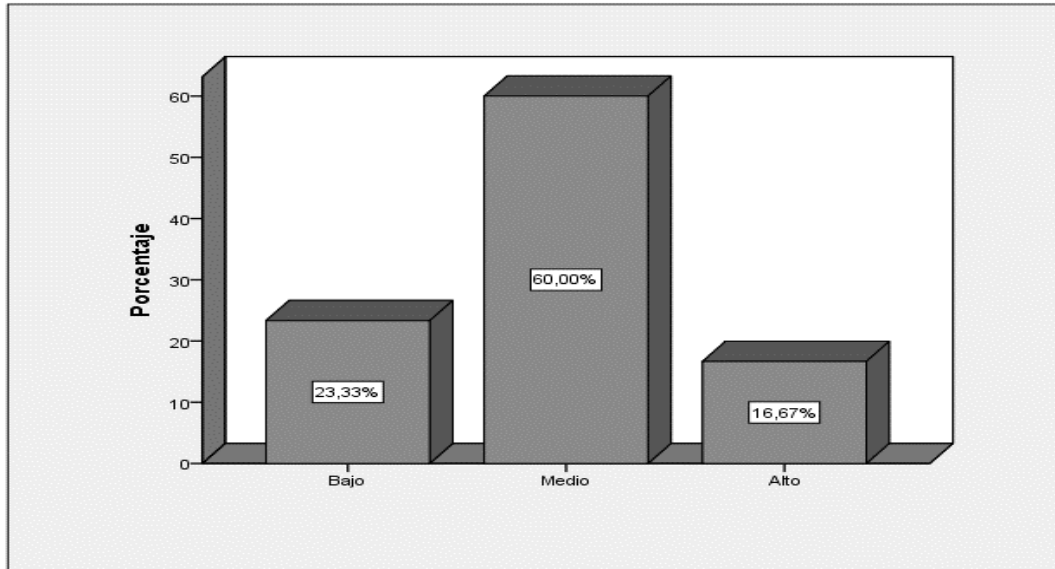
Violencia Psicológica

Fuente: Base de Datos del SSPS versión 24

Interpretación

En la tabla 2 y la figura 3, se observó que 14 mujeres de 25 a 30 años obtienen el 23,3% de la muestra se consideran bajo en la violencia psicológica en su comunidad, mientras son 36 mujeres que representa el 60% se ubican en un nivel medio, finalmente son 10 mujeres que poseen el 16,7% considerando a la violencia de psicológica en un nivel alto en su comunidad. Lo que implica una tendencia medio en violencia psicológica en el centro poblado en estudio. Por lo tanto, se identificó que la violencia psicológica tiene un nivel medio en la comunidad, siendo una forma de abuso y de agresión que se llega a realizar de manera verbal y emocional a una persona.

Tabla 3

Violencia física

		Frecuencia	Porcentaje	Porcentaje válido	Porcentaje acumulado
Válido	Bajo	11	18,3	18,3	18,3
	Medio	46	76,7	76,7	95,0
	Alto	3	5,0	5,0	100,0
	Total	60	100,0	100,0	

Fuente: Base de datos SPSS. Elaboración propia.

Figura 4:

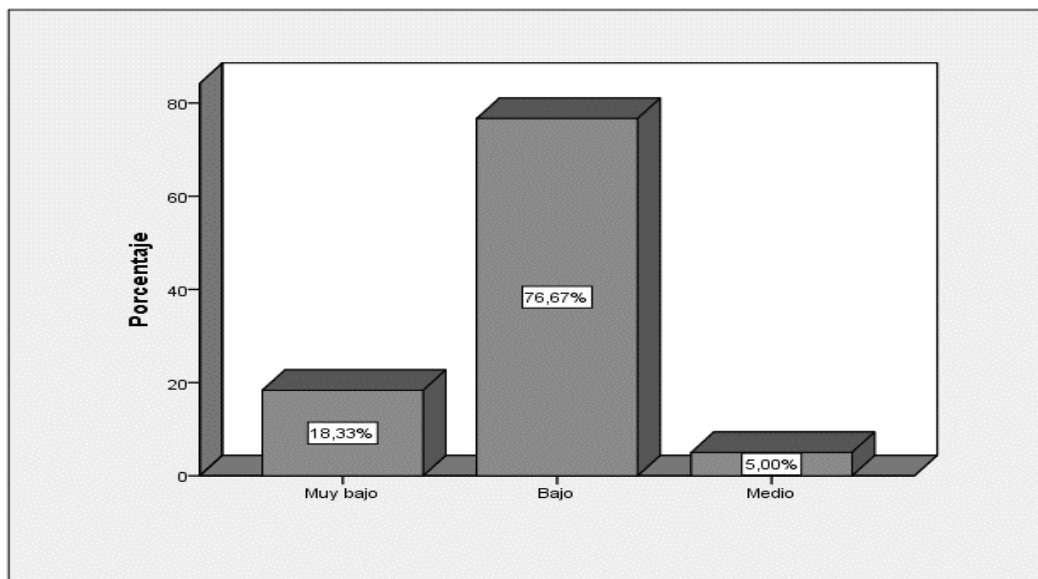
Violencia Física

Fuente: Base de Datos del SSPS versión 24

Interpretación

En la tabla 3 y la figura 4, se observó que son 11 mujeres de 25 a 30 años que representa el 18,3% de la muestra consideran bajo la violencia física en su comunidad, mientras son 46 mujeres que obtienen el 76,7% se ubican en un medio, finalmente son 3 mujeres que presenta el 5% consideran a la violencia física en un rango alto en su comunidad. Lo que implica una tendencia medio en violencia física en el centro poblado en estudio.

Por lo tanto, al poder identificar que la violencia física obtuvo un nivel bajo en la comunidad, considerando que es una invasión del espacio físico de otra persona ya que se puede hacer de distintas formas como golpes, empujones y así mismo limitar sus movimientos encerrándola.

Tabla 4

Violencia Económica

		Frecuencia	Porcentaje	Porcentaje válido	Porcentaje acumulado
Válido	Muy Bajo	6	10,0	10,0	10,0
	Bajo	27	45,0	45,0	55,0
	Medio	23	38,3	38,3	93,3
	Alto	4	6,7	6,7	100,0
	Total	60	100,0	100,0	

Fuente: Base de datos SPSS. Elaboración propia.

Figura 5

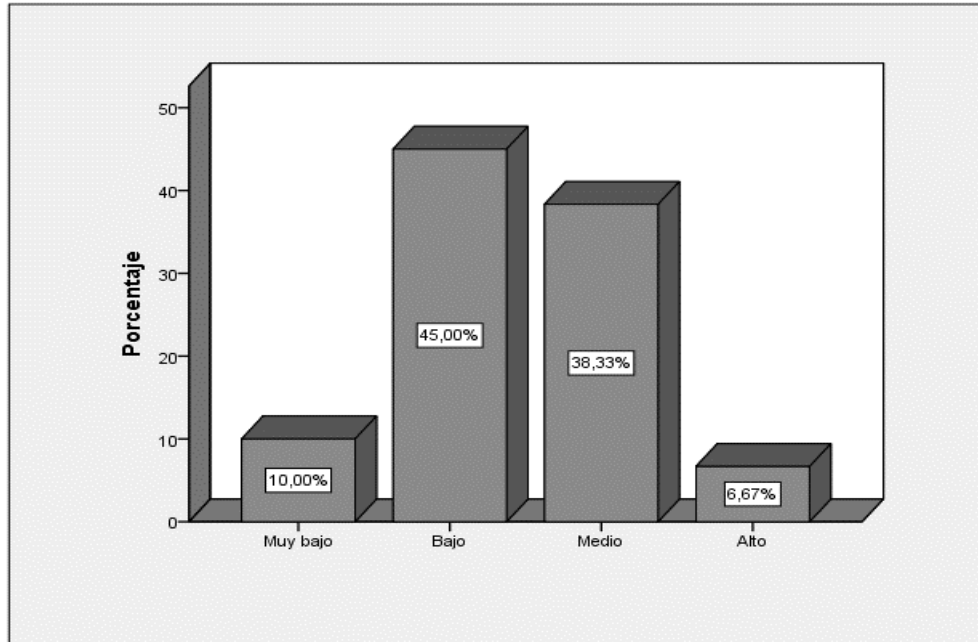
Violencia Económica

Fuente: Base de Datos del SSPS versión 24

Interpretación

En la tabla 4 y la figura 5, se observó que son 6 mujeres de 25 a 30 años que presenta el 10% de la muestra consideran muy bajo la violencia económica en su comunidad, mientras son 27 mujeres que obtienen el 45% ubicándose en un nivel baja, son 23 mujeres que presenta el 23% manifestando un nivel medio, finalmente son 4 mujeres que poseen el 6,7% consideran la violencia económica alta en su comunidad. Lo que implica una tendencia baja en violencia económica en el centro poblado en estudio.

Por lo tanto, al identificar que la violencia económica obtuvo un nivel muy bajo en la comunidad, considerando que llegan a satisfacer sus necesidades básicas.

Tabla 5

Violencia sexual

		Frecuencia	Porcentaje	Porcentaje válido	Porcentaje acumulado
Válido	Muy Bajo	27	45,0	45,0	45,0
	Bajo	28	46,7	46,7	91,7
	Medio	5	8,3	8,3	100,0
	Total	60	100,0	100,0	

Fuente: Base de datos SPSS. Elaboración propia.

Figura 6

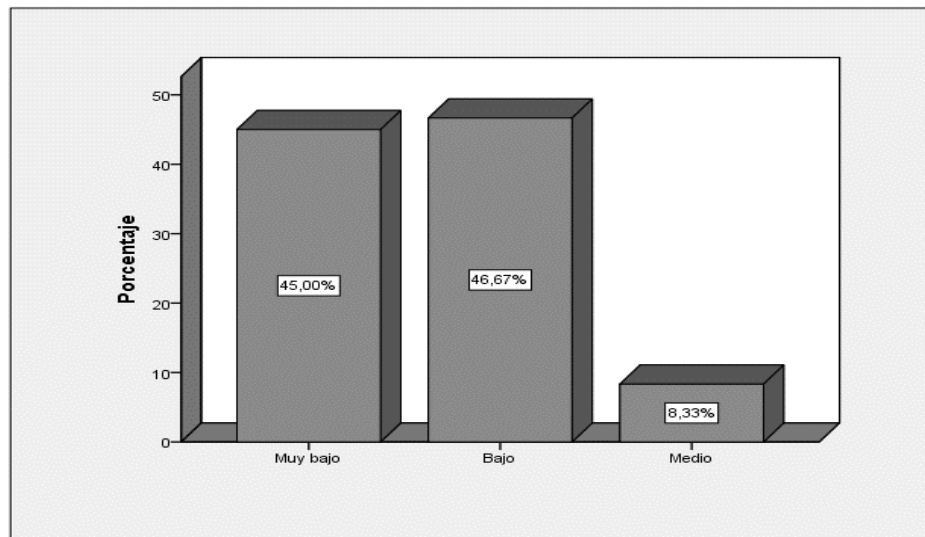
Violencia Sexual

Fuente: Base de Datos del SSPS versión 24

Interpretación

En la tabla 5 y la figura 6, se observó que son 27 mujeres de 25 a 30 años que presenta el 45% de la muestra consideran muy bajo la violencia sexual en su comunidad, mientras son

28 mujeres que constituye el 46,7% tienen un nivel bajo, finalmente son 5 mujeres que obtienen el 8,3% lo que representan a la violencia sexual medio en su comunidad. Lo que implica una tendencia baja en violencia sexual en el centro poblado en estudio.

Por lo tanto, se presenta un nivel bajo en violencia sexual es todo acto de coacción o llegar a amenazar a una persona con el objetivo de llevar a cabo la conducta sexual sin el consentimiento de la otra persona llegando a forzar y lograr sus intenciones.

Tabla 6

Prevalencia de la violencia de género

Niveles	Psicológica		Física		Económica		Sexual	
	F	%	f	%	f	%	f	%
Muy bajo	0	0%	0	0%	6	10%	27	45%
Bajo	14	23%	11	18%	27	45%	28	47%
Medio	36	60%	46	77%	23	38%	5	8%
Alto	10	17%	3	5%	4	7%	0	0%
Total	60	100%	60	100%	60	100%	60	100%

Fuente: Base de datos SPSS. Elaboración propia.

Figura 7

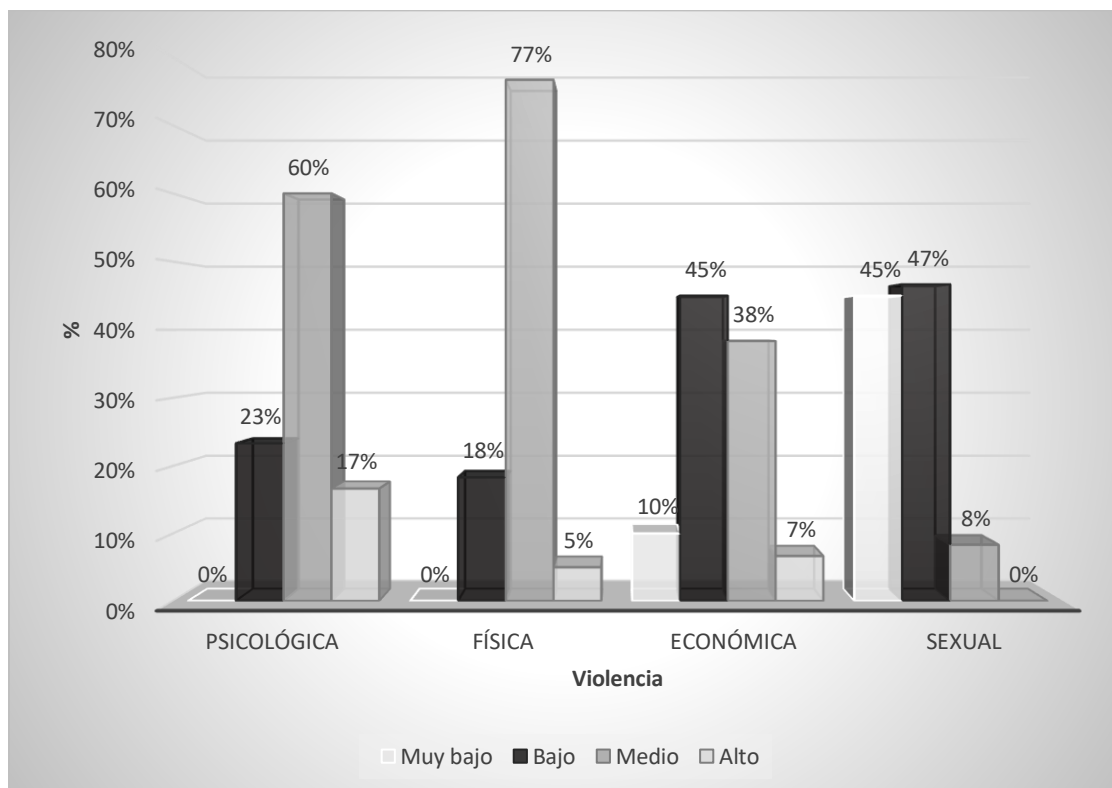
Prevalencia de la Violencia de Género

Fuente: Base de Datos del SSPS versión 24

Interpretación

En la tabla 6 y la figura 7, se observó que la violencia de género que tiene mayor predominancia es la violencia física con 46 mujeres que presenta el 77% en violencia media y 3 mujeres que obtienen el 5% en la violencia alta. Seguida por la violencia psicológica con unas 36 mujeres que posee el 60% en violencia medio y 10 mujeres que representa el 17% en alta violencia.

Por lo tanto, la violencia que tiene más predominancia es la física llegando a cualquier acción que provoca daño o sufrimiento físico llegando afectar a la otra persona con lesiones,

hematomas, heridas y hasta empujones; así mismo la violencia psicológica son acciones que llegan degradar a una persona causando daño psíquico.

Tabla 7

Niveles de Autoestima

		Frecuencia	Porcentaje	Porcentaje válido	Porcentaje acumulado
Válido	Alto	22	36,7	36,7	36,7
	Bajo	38	63,3	63,3	100,0
	Total	60	100,0	100,0	

Fuente: Base de datos SPSS. Elaboración propia.

Figura 8

Autoestima

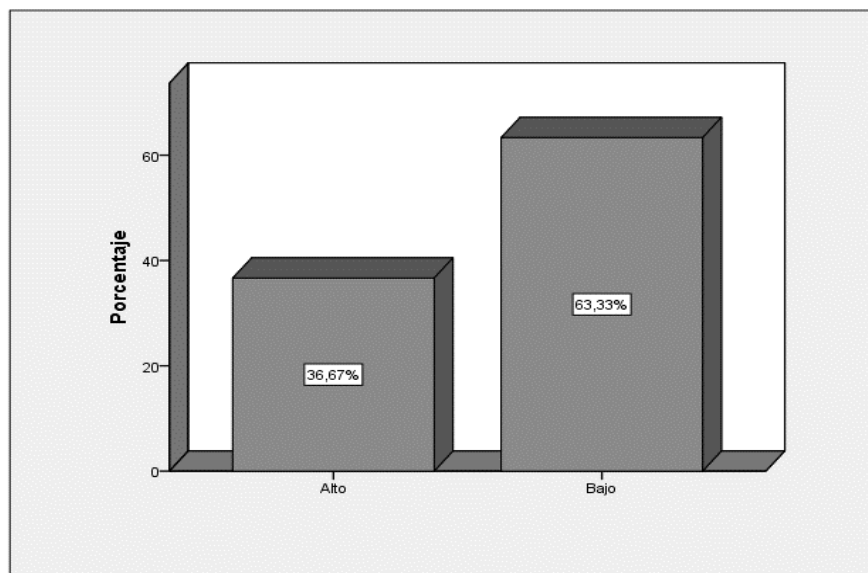

Fuente: Base de Datos del SSPS versión 24

Interpretación

En la tabla 7 y la figura 8, se observó que son 22 mujeres de 25 a 30 años que obtienen el 36,7% de la muestra consideran alto la autoestima en las mujeres de su comunidad, mientras 38 mujeres poseen el 63,3% manifestando baja la autoestima en su comunidad. Lo que implica una tendencia a la autoestima baja en las mujeres del centro poblado en estudio.

Por lo tanto, obtenemos que la autoestima baja predomina en el centro poblado, siendo la percepción de uno mismos que nos impide percibirnos como personas valiosas, talentosas.

5.1. Contrastación de hipótesis

Hipótesis General

Ho No existe relación significativa entre la violencia de género con el nivel de autoestima en las mujeres de 25 a 30 años de edad del Centro Poblado José Carlos Mariátegui Acoria – Huancavelica 2020.

$$H_0: P_s = 0$$

H1 Si existe relación significativa entre la violencia de género con el nivel de autoestima en las mujeres de 25 a 30 años de edad del Centro Poblado José Carlos Mariátegui Acoria – Huancavelica 2020.

$$H_1: P_s \neq 0$$

a) Nivel de significación

$\alpha = 0,05$, se refiere al 5% margen de error estimado y al 95% de confiabilidad.

b) Prueba estadística

Se escoge la prueba de rho de Spearman

Tabla 8

			Violencia	Autoestima
Rho de Spearman	Violencia	Coefficiente de correlación	1,000	-,294*
		Sig. (bilateral)	.	,023
		N	60	60
	Autoestima	Coefficiente de correlación	-,294*	1,000
		Sig. (bilateral)	,023	.
		N	60	60

*. La correlación es significativa en el nivel 0,05 (bilateral).

Tabla 9 Interpretación del coeficiente de correlación

Coefficiente de correlación	Interpretación
$\pm 1,00$	Correlación perfecta (+) o (-)
De $\pm 0,90$ a $\pm 0,99$	Correlación muy alta (+) o (-)
De $\pm 0,70$ a $\pm 0,89$	Correlación alta (+) o (-)
De $\pm 0,40$ a $\pm 0,69$	Correlación moderada (+) o (-)
De $\pm 0,20$ a $\pm 0,39$	Correlación baja (+) o (-)
De $\pm 0,01$ a $\pm 0,19$	Correlación muy baja (+) o (-)
0	Correlación nula

Ubicándose en la tabla de correlación que $r_s = -0.294$, teniendo correlación baja por lo cual existe relación baja entre la violencia de género con el nivel de autoestima en las mujeres de 25 a 30 años de edad del Centro Poblado José Carlos Mariátegui Acoria – Huancavelica 2020.

c) Criterios de decisión

si $p < 0,05$ se rechaza la H_0 y se acepta la H_a .

si $p > 0,05$ entonces se acepta la H_0 y se rechaza la H_a .

d) Decisión estadística

Puesto que $p = 0,023$ entonces $0,023 < 0,05$, en consecuencia, se rechaza la hipótesis nula (H_0) y se acepta la hipótesis alterna (H_a).

e) Conclusión estadística

Se concluye que si existe relación baja entre la violencia de género con el nivel de autoestima en las mujeres de 25 a 30 años de edad del Centro Poblado José Carlos Mariátegui Acoria – Huancavelica 2020.

Hipótesis específica 1

H_0 No existe relación significativa entre violencia psicológica y autoestima en las mujeres de 25 a 30 años de edad del Centro Poblado José Carlos Mariátegui Acoria – Huancavelica 2020

$$H_0: P_s = 0$$

H_a Si existe relación significativa entre violencia psicológica y autoestima en las mujeres de 25 a 30 años de edad del Centro Poblado José Carlos Mariátegui Acoria – Huancavelica 2020

$$H_1: P_s \neq 0$$

a) Nivel de significación

$\alpha = 0,05$ se refiere al 5% margen de error estimado y al 95% de confiabilidad.

b) Prueba estadística

Se escoge la prueba de rho de Spearman

Tabla 10

		Psicológica	Autoestima
Rho de Spearman	Psicológica	Coefficiente de correlación	1,000
		Sig. (bilateral)	.
		N	60
Autoestima	Autoestima	Coefficiente de correlación	-,054
		Sig. (bilateral)	,683
		N	60

Tabla 11 Interpretación del coeficiente de correlación

Coeficiente de correlación	Interpretación
$\pm 1,00$	Correlación perfecta (+) o (-)
De $\pm 0,90$ a $\pm 0,99$	Correlación muy alta (+) o (-)
De $\pm 0,70$ a $\pm 0,89$	Correlación alta (+) o (-)
De $\pm 0,40$ a $\pm 0,69$	Correlación moderada (+) o (-)
De $\pm 0,20$ a $\pm 0,39$	Correlación baja (+) o (-)
De $\pm 0,01$ a $\pm 0,19$	Correlación muy baja (+) o (-)
0	Correlación nula

Ubicando en la tabla de correlación que $r_s = -0.054$, se tiene correlación muy baja por lo tanto si existe relación muy baja entre violencia psicológica a y autoestima en las mujeres de 25 a 30 años de edad del Centro Poblado José Carlos Mariátegui Acoria – Huancavelica 2020

c) Criterios de decisión

Si $p < 0,05$ se rechaza la H_0 y se acepta la H_a .

Si $p > 0,05$ entonces se acepta la H_0 y se rechaza la hipótesis alterna H_a

d) Decisión estadística

Puesto que $p = 0,683$ entonces $0,683 > 0,05$, en consecuencia, se acepta la hipótesis nula (H_0) y se rechaza la hipótesis alterna (H_a).

e) Conclusión estadística

Se concluyó que no existe una relación significativa, solo existe una relación muy baja entre la violencia psicológica a y autoestima en las mujeres de 25 a 30 años de edad del Centro Poblado José Carlos Mariátegui Acoria – Huancavelica 2020.

Hipótesis específica 2

H_0 No existe relación significativa entre violencia física y autoestima en las mujeres de 25 a 30 años de edad del Centro Poblado José Carlos Mariátegui Acoria – Huancavelica 2020.

$$H_0: P_s = 0$$

H_a Si existe relación significativa entre violencia física y autoestima en las mujeres de 25 a 30 años de edad del Centro Poblado José Carlos Mariátegui Acoria – Huancavelica 2020.

$$H_1: P_s \neq 0$$

a) Nivel de significación

$\alpha = 0,05$ se refiere al 5% margen de error estimado y al 95% de confiabilidad.

b) Prueba estadística

Se escoge la prueba de rho de Spearman por tener variables categóricas

Tabla 12

		Física	Autoestima
Rho de Spearman	Física	Coeficiente de correlación	1,000
		Sig. (bilateral)	,000
		N	60
	Autoestima	Coeficiente de correlación	-,511**
		Sig. (bilateral)	,000
		N	60

** . La correlación es significativa en el nivel 0,01 (bilateral).

Tabla 13 Interpretación del coeficiente de correlación

Coeficiente de correlación	Interpretación
$\pm 1,00$	Correlación perfecta (+) o (-)
De $\pm 0,90$ a $\pm 0,99$	Correlación muy alta (+) o (-)
De $\pm 0,70$ a $\pm 0,89$	Correlación alta (+) o (-)
De $\pm 0,40$ a $\pm 0,69$	Correlación moderada (+) o (-)
De $\pm 0,20$ a $\pm 0,39$	Correlación baja (+) o (-)
De $\pm 0,01$ a $\pm 0,19$	Correlación muy baja (+) o (-)
0	Correlación nula

Ubicando en la tabla de correlación que $r_s = -0.511$, se tiene correlación moderada por lo tanto si existe relación moderada entre violencia física y autoestima en las mujeres de 25 a 30 años de edad del Centro Poblado José Carlos Mariátegui Acoria – Huancavelica 2020.

c) Criterios de decisión

Si $p < 0,05$ se rechaza la H_0 y se acepta la H_a .

Si $p > 0,05$ entonces se acepta la H_0 y se rechaza la hipótesis alterna H_a .

d) Decisión estadística

Puesto que $p = 0,000$ entonces $0,000 < 0,05$, en consecuencia, se rechaza la hipótesis nula (H_0) y se acepta la hipótesis alterna (H_a).

e) Conclusión estadística

Se finaliza que si existe relación moderada entre violencia física y autoestima en las mujeres de 25 a 30 años de edad del Centro Poblado José Carlos Mariátegui Acoria – Huancavelica 2020.

Hipótesis específica 3

H_0 No existe relación significativa entre violencia económica y autoestima en las mujeres de 25 a 30 años de edad del Centro Poblado José Carlos Mariátegui Acoria – Huancavelica 2020

$$H_0: P_s = 0$$

H_a Si existe relación significativa entre violencia económica y autoestima en las mujeres de 25 a 30 años de edad del Centro Poblado José Carlos Mariátegui Acoria – Huancavelica 2020

$$H_1: P_s \neq 0$$

a) Nivel de significación

$\alpha = 0,05$ se refiere al 5% margen de error estimado y al 95% de confiabilidad.

b) Prueba estadística

Se escoge la prueba de rho de Spearman por tener variables categóricas

Tabla 14

		Económica	Autoestima	
Rho de Spearman	Económica	Coefficiente de correlación	1,000	-,107
		Sig. (bilateral)	.	,416
		N	60	60
	Autoestima	Coefficiente de correlación	-,107	1,000
		Sig. (bilateral)	,416	.
		N	60	60

Tabla 15 Interpretación de los coeficientes de correlación

Coeficiente de correlación	Interpretación
$\pm 1,00$	Correlación perfecta (+) o (-)
De $\pm 0,90$ a $\pm 0,99$	Correlación muy alta (+) o (-)
De $\pm 0,70$ a $\pm 0,89$	Correlación alta (+) o (-)
De $\pm 0,40$ a $\pm 0,69$	Correlación moderada (+) o (-)
De $\pm 0,20$ a $\pm 0,39$	Correlación baja (+) o (-)
De $\pm 0,01$ a $\pm 0,19$	Correlación muy baja (+) o (-)
0	Correlación nula

Ubicando en la tabla de correlación que $r_s = -0.107$, se tiene correlación muy baja por lo tanto si existe relación baja entre violencia económica y autoestima en las mujeres de 25 a 30 años de edad del Centro Poblado José Carlos Mariátegui Acoria – Huancavelica 2020.

c) Criterios de decisión

Si $p < 0,05$ se rechaza la H_0 y se acepta la H_a .

Si $p > 0,05$ entonces se acepta la H_0 y se rechaza la hipótesis alterna H_a .

d) Decisión estadística

Puesto que $p = 0,416$ entonces $0,416 > 0,05$, en consecuencia, se acepta la hipótesis nula (H_0) y se rechaza la hipótesis alterna (H_a).

e) Conclusión estadística

Se estableció que no existe una relación significativa solo existe una relación muy baja entre violencia económica y autoestima en las mujeres de 25 a 30 años de edad del Centro Poblado José Carlos Mariátegui Acoria – Huancavelica 2020.

Hipótesis específica 4

H_0 No existe relación significativa entre violencia sexual y autoestima en las mujeres de 25 a 30 años de edad del Centro Poblado José Carlos Mariátegui Acoria – Huancavelica 2020.

$$H_0: P_s = 0$$

H_a Si existe relación significativa entre violencia sexual y autoestima en las mujeres de 25 a 30 años de edad del Centro Poblado José Carlos Mariátegui Acoria – Huancavelica 2020.

$$H_1: P_s \neq 0$$

a) Nivel de significación

$\alpha = 0,05$ es refiere al 5% margen de error estimado y al 95% de confiabilidad.

b) Prueba estadística

Se escoge la prueba de rho de Spearman por tener variables categóricas

Tabla 16

			Sexual	Autoestima
Rho de Spearman	Sexual	Coeficiente de correlación	1,000	-,017
		Sig. (bilateral)	.	,894
		N	60	60
	Autoestima	Coeficiente de correlación	-,017	1,000
		Sig. (bilateral)	,894	.
		N	60	60

Tabla 17 Interpretación de los coeficientes de correlación

Coeficiente de correlación	Interpretación
$\pm 1,00$	Correlación perfecta (+) o (-)
De $\pm 0,90$ a $\pm 0,99$	Correlación muy alta (+) o (-)
De $\pm 0,70$ a $\pm 0,89$	Correlación alta (+) o (-)
De $\pm 0,40$ a $\pm 0,69$	Correlación moderada (+) o (-)
De $\pm 0,20$ a $\pm 0,39$	Correlación baja (+) o (-)
De $\pm 0,01$ a $\pm 0,19$	Correlación muy baja (+) o (-)
0	Correlación nula

Encontrando la correlación que $r_s = -0.017$, se tiene correlación muy baja por lo tanto si existe relación muy baja entre violencia sexual y autoestima en las mujeres de 25 a 30 años de edad del Centro Poblado José Carlos Mariátegui Acoria – Huancavelica 2020.

c) Criterios de decisión

Si $p < 0,05$ se rechaza la H_0 y se acepta la H_a .

Si $p > 0,05$ entonces se acepta la H_0 y se rechaza la H_a .

d) Decisión estadística

Puesto que $p = 0,894$ entonces $0,894 > 0,05$, en consecuencia, se acepta la hipótesis nula (H_0) y se rechaza la hipótesis alterna (H_a).

e) Conclusión estadística

Se determina que no existe relación significativa, solo existe una relación muy baja entre violencia sexual y autoestima en las mujeres de 25 a 30 años de edad del Centro Poblado José Carlos Mariátegui Acoria – Huancavelica 2020.

ANÁLISIS Y DISCUSIÓN DE RESULTADOS

El objetivo general fue determinar la relación que existe entre violencia de género y el nivel autoestima en las mujeres de 25 a 30 años de edad del Centro Poblado José Carlos Mariátegui Acoria – Huancavelica 2020. Después de la aplicación de los instrumentos se aprecia que $r_s = -0.294$, se tiene correlación baja. Además siendo $p = 0,000$ y $\alpha = 0,05$. Por lo que reemplazando los valores se tiene; $(.0,000 < 0,05)$ entonces $p < 0,05$, por lo tanto se rechaza la hipótesis nula y se acepta la hipótesis alterna. El resultado similar a la realizada por **Nájera, C. (2016)**, quien concluye que la violencia de género llega a tener una relación significativa con la autoestima personal de la mujer, y también llega a la relación con la autoestima familiar. Por lo que concuerdan a los resultados a las que se arribó en nuestro trabajo.

Estos resultados confirman la teoría de Bandura (2002) , lo cual indica el perfil interactivo de la conducta humana y considerando el comportamiento agresivo en el resultado de la interacción de las situaciones del entorno social y las particularidades individuales; de igual manera la teoría de Coopersmith (1979) llega a definir a la autoestima como un proceso de comparación entre el mérito y oposiciones; llega hacer la percepción de sí mismo y que nuestros valores son parte fundamental para nuestro autoestima porque se desarrolla a través de la socialización.

Al principio se planteó el objetivo específico 1: Determinar la relación que existe entre violencia psicológica y autoestima en las mujeres de 25 a 30 años de edad del Centro Poblado José Carlos Mariátegui Acoria – Huancavelica 2020. Aplicando el estadígrafo de rho de Spearman que $r_s = -0.054$, se tiene correlación muy baja. Además Puesto que $p = 0,683$ entonces $0,683 > 0,05$. Se concluyó que no existe una relación significativa, solo existe una relación muy baja entre la violencia psicológica y autoestima en las mujeres de 25 a 30 años de edad del Centro Poblado José Carlos Mariátegui Acoria – Huancavelica 2020. . El resultado de estudio es semejante a la investigación realizada por **Ocampo, L. (2015)**, cuyo resultado es que el maltrato psicológico como el más común, y consiguiente la agresión física, sexual y económica; así como el reporte ser víctimas de violencia son las mujeres. En conclusión, se obtiene niveles bajos de autoestima e índices de inadaptación muy altos.

Estos resultados confirman la teoría de Bandura (2002), lo cual indica el perfil interactivo de la conducta humana y considerando el comportamiento agresivo en el resultado de la interacción de las situaciones del entorno social y las particularidades individuales.

Al comienzo del estudio se propusó el objetivo específico 2: Determinar la relación que existe entre violencia física y autoestima en las mujeres de 25 a 30 años de edad del

Centro Poblado José Carlos Mariátegui Acoria – Huancavelica 2020. Al aplicar el estadígrafo de prueba rho de Spearman correlación que $r_s = -0.511$, se presenta una correlación moderada puesto que $p = 0,023$ entonces $0,000 < 0,05$. Se concluye que si existe relación moderada entre violencia física y autoestima en las mujeres de 25 a 30 años de edad del Centro Poblado José Carlos Mariátegui Acoria – Huancavelica 2020. . Cuyo resultado se asimilan con la investigación realizada por **Ventura, R. (2014)**, lo cual llega a la conclusión que las mujeres que sufren violencia de parte de su conviviente y ex pareja no llegan a desenvolverse de manera adecuada en su centro de trabajo y esto afecta en su salud mental.

Estos resultados confirman la teoría de Bourdieu, P. (2011), quien refiere que la violencia es cuando se emite fuerza física o cuando llegan al punto de amenazar contra uno mismo, llegando a causar daño físico, psicológico. Denotando que cuando existe violencia de género en las mujeres los niveles de autoestima son bajas es decir que manifiestan los sentimientos de insatisfacción, carencia de amor y cariño por sí mismo, la falta de comunicación y la poca capacidad para la toma de decisiones.

Al inicio de la investigación se formuló el objetivo específico 3: Determinar la relación que existe entre violencia económica y autoestima en las mujeres de 25 a 30 años de edad del Centro Poblado José Carlos Mariátegui Acoria – Huancavelica 2020. Después de aplicación de los instrumentos se obtiene que la prueba rho de Spearman $r_s = -0.107$, se tiene correlación baja. además, siendo $p = 0,416$ entonces $0,416 > 0,05$. Se concluye que no existe una relación significativa solo existe una relación baja entre violencia económica y autoestima en las mujeres de 25 a 30 años de edad del Centro Poblado José Carlos Mariátegui Acoria – Huancavelica 2020. A similares resultados de la investigación realizada por **San Martín, A. (2012)**, cuyas conclusiones obtenidas son (a) que la cultura del honor influye para que las relaciones de pareja no se basen en la igualdad y más bien son causas de

justificación de esta violencia. (b) La ideología de género a las mujeres se les identifica con un rol de sometimiento cuyas conductas son de dependencia, debilidad.

Los resultados confirman la teoría sociológica nos indica que la violencia partirá de las particularidades, culturales, políticas y económicas de una sociedad, las causas como valores que aprendemos en casa, normas, religión, la crianza que transmiten las familias como también la pobreza, marginación entre otras esto influirá en la personalidad de cada persona. Está muy concreto para poder entender y plantear acciones que redundan en un cambio en los estereotipos y actitudes de género que hoy perviven en nuestra sociedad.

Al inicio de la investigación se formuló el objetivo específico 4: Determinar la relación que existe entre violencia sexual y autoestima en las mujeres de 25 a 30 años de edad del Centro Poblado José Carlos Mariátegui Acoria – Huancavelica 2020. Al realizarse la aplicación el estadígrafo de prueba rho de Spearman se tiene que $r_s = -0.017$, se tiene correlación muy baja. Además, siendo $p = 0,894$ entonces $0,894 > 0,05$. Se concluye que no existe relación significativa, solo existe una relación muy baja entre violencia sexual y autoestima en las mujeres de 25 a 30 años de edad del Centro Poblado José Carlos Mariátegui Acoria – Huancavelica 2020. Comparando la investigación realizada por **Díaz, R. y Valera, O. (2002)**, cuyos resultados muestran la asociación altamente significativa ($P < 0.05$), entre la Violencia Familiar y los Niveles de Autoestima.

Estos resultados confirman la teoría de Bandura (2002) , lo cual indica el perfil interactivo de la conducta humana y considerando el comportamiento agresivo en el resultado de la interacción de las situaciones del entorno social y las particularidades individuales; de igual manera la teoría de Coopersmith (1979) llega a definir a la autoestima como un proceso de comparación entre el mérito y oposiciones; llega hacer la percepción de sí mismo y que nuestros valores son parte fundamental para nuestro autoestima porque se desarrolla a través

de la socialización. Teniendo el resultado que si existe relación entre las dos variables se determina que si existe violencia de género la autoestima es bajo se considera que tienen dificultad para la toma de decisiones, retraimiento, sentimiento de inferioridad e inseguridad.

CONCLUSIONES

1. Se determinó que existe una relación baja entre violencia de género y el nivel autoestima en las mujeres de 25 a 30 años de edad. Después de la aplicación de los instrumentos se aprecia que $r_s = -0.294$, se tiene correlación baja Además siendo $p = 0,023$ y $\alpha = 0,05$.
2. Se determinó que existe una relación muy baja entre violencia psicológica y autoestima en las mujeres de 25 a 30 años de edad del Centro Poblado aplicando el instrumento de investigación se tiene $r_s = -0.054$, se tiene correlación muy baja. Además $p = 0,683$ entonces $0,683 > 0,05$, se ratifica la correlación
3. Se determinó la relación moderada y significativa entre violencia física y autoestima en las mujeres de 25 a 30 años de edad por lo que se ubica en una correlación moderada. Al aplicar el estadígrafo de prueba rho de Spearman se tiene que $r_s = -0.511$, se tiene correlación moderada Puesto que $p = 0,023$ entonces $0,000 < 0,05$,. corrobora la correlación Considerando el acto de daño físico de manera accidental o planificado hacia una persona; su nivel de autoestima manifiesta carencia de amor, cariño por sí mismo e inseguridad y rechazo de sí mismo.
4. Se determinó que existe una correlación baja entre violencia económica y autoestima en las mujeres de 25 a 30 años de edad. Aplicando la prueba rho de Spearman $r_s = -0.107$, se tiene correlación baja. además, siendo $p = 0,416$ entonces $0,416 > 0,05$, por lo tanto, la correlación se aprueba, Considerando la manipulación, control del agresor hacia la víctima y no llegar a cubrir las necesidades básicas.

5. Se determinó que existe una correlación baja y significativa entre violencia sexual y autoestima en las mujeres de 25 a 30 años de edad del Centro Poblado. Se ubica en una correlación baja, luego de aplicar el estadígrafo de prueba rho de Spearman se tiene que $r_s = -0.017$, se tiene correlación muy baja. Además, siendo $p = 0,894$ entonces $0,894 > 0,05$, por consiguiente, se corrobora la correlación ya que es acción o conducta sexual en contra de la voluntad a través de la fuerza física.

RECOMENDACIONES

1. A las autoridades del Distrito de Acoria se le recomienda publicar los resultados de la investigación para poder visualizar la problemática que está suscitando en el Centro Poblado de José Carlos Mariátegui.
2. Se orientará e informará al Puesto de Salud del Centro Poblado José Carlos Mariátegui de los resultados obtenidos de la investigación para que así puedan desarrollar campañas que incluya la prevención sobre la violencia de género y fortalecimiento de la autoestima.
3. Se les recomienda a las autoridades del Distrito de Acoria brindar los resultados de la investigación de manera cauta para informar la situación actual que se está suscitando en el Centro Poblado.
4. Ejecutar sesiones psicoeducativas para que desarrollen las competencias que le ayuden en su proceso de empoderamiento: autoestima, asertividad, resolución de conflictos, análisis de alternativas y toma de decisiones, gestión emocional.
5. Identificando que existen distintos problemas sociales que se pueden llegar a investigar en dicho centro poblado, se recomienda hacer investigaciones de resiliencia, alcoholismo, habilidades sociales.
6. Por último, se recomienda sobre la base de este estudio continuar con investigaciones que profundicen esta problemática, facilitando mayor conocimiento para prevenir, controlar y disminuir la presencia de violencia de género y fortalecer la autoestima.

REFERENCIAS BIBLIOGRÁFICAS

- Alonso, M., López, E. (2010). *“Violencia de género y autoestima de las mujeres de la Ciudad de Puebla 2010”* – México.
- Bandura, A. (2002). Teorías sobre el origen de la violencia:
https://www.academia.edu/27913296/TEORIAS_SOBRE_EL_ORIGEN_DE_LA_VIOLENCIA
- Bourdieu, P. (2011). *La dominación de violencia y masculinidad*. Editorial Seuil, París.
- Castillo Saavedra, Ericson Félix, Bernardo Trujillo, Janette Vanesa, & Medina Reyes, Marleny Alida. (2018). *“Violencia de género y autoestima de mujeres del centro poblado Huanja - Huaraz, 2017”*. *Horizonte Médico (Lima)*, 18(2), 47-52. <https://dx.doi.org/10.24265/horizmed.2018.v18n2.08>
- Centro de Emergencia Mujer (2016). *Guía de Atención*: <file:///G:/tesis%202/GUIA-DE-ATENCION-DE-LOS-CEM.pdf>
- Condori Manzano, E. R. (2017). *“Violencia familiar y autoestima en las mujeres del Centro de Educación Técnico Productiva - Puno 2017”*:
<http://repositorio.uap.edu.pe/handle/uap/7110>
- Congreso de la República del Perú (2016) Ley N° 30364 Para prevenir, sancionar y erradicar la violencia contra las mujeres y los integrantes del grupo familiar. Perú: El Peruano.
- Coopersmith, S. (1969) *Autoestima en adultos*. ACP
- Coopersmith, S. (1989) *Escala de autoestima de niños y adultos*. ACP.
- Chipana, R., Coaquira, L. (2015) *“Violencia de genero asociado con el nivel de autoestima en mujeres asistentes al puesto de salud los choferes setiembre - noviembre 2015”*.
- Díaz, R. y Valera, O. (2002). *“Violencia familiar y su relación con los niveles de autoestima en mujeres del distrito de la Banda de Shilcayo Enero – Mayo*

2002”:<https://docplayer.es/amp/66190806-Violencia-de-genero-asociado-con-el-nivel-de-autoestima-en-mujeres-asistentes-al-puesto-de-salud-los-choferes-setiembre-noviembre-2015.html>

Diario Oficial del Bicentenario El Peruano (2020):

<https://busquedas.elperuano.pe/normaslegales/decreto-supremo-que-establece-las-medidas-que-debe-observar-decreto-supremo-n-094-2020-pcm-1866708-1/>

Guía de Atención de los Centro de Emergencia Mujer

(2016).MIMP:<https://www.repositoriopncvfs.pe/wpcontent/uploads/2016/10/MIMP-Guia-de-Atencion-CEM-web.pdf>

Hernández, R., Fernández, C. & Baptista, P. (2006) Metodología de la investigación. México 5ta Edición: Mc Graw-Hill

Hernández, R., Fernández, C. & Baptista, P. (2010) Metodología de la investigación. México: Mc Graw-Hill

Instituto Nacional de Estadísticos e Información (INEI, 2018)

Walker, L. (1989). Ciclo de la violencia según faces:

<https://www.redalyc.org/pdf/1390/139029198007.pdf>

Ministerio de Salud. (2004) Guías Nacionales de Atención Integral de la salud sexual y reproductiva. Editorial Ñanez S.A.

Ministerio de la Mujer y Poblaciones Vulnerables. (2018). La violencia hacia la mujer mimp

http://www.mimp.gob.pe/files/programas_nacionales/pncvfs/folleto_maltrato_abuso_sexual1.pdf[https://www.mimp.gob.pe/webs/mimp/ley30364/sobre-ley-30364./](https://www.mimp.gob.pe/webs/mimp/ley30364/sobre-ley-30364/)

Ministerio de la Mujer y Poblaciones Vulnerables. (2020). Protocolos de servicios de atención a víctimas de violencia de género durante el estado de emergencia:

<https://www.mimp.gob.pe/contigo/contenidos/pncontigo-nota-prensa.php?codigo=916>

Mruk, C. (1998). Auto-estima. Investigación, teoría y práctica. Bilbao. Desclée De Brouwer

Nájera, C. (2014). *“Violencia de género en el contexto de pareja y su relación con la autoestima en el centro de desarrollo integral de la familia, Arandas, México, 2013”*.

Lima-Perú Universidad de la Unión. Recuperado de <https://goo.gl/NwUmJZ>

Ocampo, L. (2014).” Autoestima y adaptación en víctimas de maltrato psicológico por parte de la pareja – Colombia 2014”

Organización Mundial de Salud Y Organización Panamericana De La Salud. (2019).

Violencia de género y violencia familiar: <http://www.who.int/topics/violence/es/>

Organización Mundial de la Salud, OMS (2005). Estudios multipais de la OMS sobre salud de la mujer y violencia doméstica. Ginebra: OMS; 2005

http://apps.who.int/iris/bitstream/10665/43390/1/924359351X_spa.pdf

Reyes, C. (2017). *“Relación de violencia familiar y nivel de autoestima en estudiantes del III ciclo de la carrera de Psicología de la Universidad Autónoma de Ica, junio 2017”*.

Risco Uceda, N. M. (2013). *“Nivel de autoestima y violencia intrafamiliar en estudiantes de instituto superior Santiago de Chuco 2011”*.

Rosemberg, M. (1979) Concepción de autoestima. New York: Libros básicos. Ross, M. (2013) El mapa de la autoestima. Editorial Bubok Plubishing.

San Martin, A. (2012) *“Violencia de género y cultura. España. Universidad de la Coruña”*. Recuperado de <https://goo.gl/tB5UEg>

Supo J, (2012) Seminario de Investigación Científica Sinopsis del Libro 2012. <http://seminariosdeinvestigacion.com/sinopsis>

Ventura R. (2014) "*Niveles de Violencia Contra las Mujeres en las Asociaciones de Artesanía Textil en Huancavelica en el Año 2014*". Revista de Ciencias Empresariales. 2015 diciembre.

ANEXO

Matriz de Consistencia

TÍTULO	PROBLEMA	OBJETIVOS	HIPÓTESIS	VARIABLE DE ESTUDIO	METODOLOGÍA
Violencia de Género y Autoestima en mujeres de un Centro Poblado Huancavelica 2020.	<p>PROBLEMA GENERAL:</p> <p>¿Cuál es la relación entre violencia de género y autoestima en mujeres de 25 a 30 años de edad del Centro Poblado José Carlos Mariátegui Acoria – Huancavelica 2020?</p> <p>PROBLEMAS ESPECÍFICOS:</p> <p>¿Cuál es el tipo de violencia de género que predomina en las mujeres de 25 a 30 años de edad del Centro Poblado José Carlos Mariátegui Acoria – Huancavelica 2020?</p> <p>¿Cuál es el nivel de autoestima que predomina en las mujeres de 25 a 30</p>	<p>OBJETIVO GENERAL:</p> <p>Determinar la relación que existe entre violencia de género y el nivel autoestima en las mujeres de 25 a 30 años de edad del Centro Poblado José Carlos Mariátegui Acoria – Huancavelica 2020.</p> <p>OBJETIVOS ESPECÍFICOS:</p> <p>Identificar los tipos de violencia de género que predominan en las mujeres de 25 a 30 años de edad del Centro Poblado José Carlos Mariátegui Acoria – Huancavelica 2020.</p>	<p>HIPÓTESIS GENERAL:</p> <p>H_I Existe relación significativa entre la violencia de género con el nivel de autoestima en las mujeres de 25 a 30 años de edad del Centro Poblado José Carlos Mariátegui Acoria – Huancavelica 2020</p> <p>HIPÓTESIS ESPECÍFICAS:</p> <p>H_{a1} La violencia psicológica es predominante en las mujeres de 25 a 30 años de edad del Centro Poblado José Carlos Mariátegui Acoria – Huancavelica 2020</p> <p>H_{a2} La autoestima baja es predominante en las</p>	<p>Variable 1:</p> <p>Violencia de Género</p> <p>Dimensiones:</p> <p>Violencia Física</p> <p>Violencia Psicológica</p> <p>Violencia Sexual</p> <p>Violencia Económica</p> <p>Variable 2:</p> <p>Autoestima</p> <p>Dimensiones:</p> <p>En sí mismo</p>	<p>TIPO DE INVESTIGACIÓN</p> <p>Básico</p> <p>NIVEL DE INVESTIGACIÓN</p> <p>Relacional</p> <p>DISEÑO DE INVESTIGACIÓN</p> <p>Correlacional</p> <p>POBLACIÓN</p> <p>60 mujeres de 25 a 30 años de edad del Centro Poblado José Carlos Mariátegui Acoria – Huancavelica.</p> <p>MUESTRA</p> <p>La muestra está conformada por 60 mujeres de 25 a 30 años de edad.</p> <p>Técnica de muestreo</p>

	<p>años de edad del Centro Poblado José Carlos Mariátegui Acoria – Huancavelica 2020?</p> <p>¿Cuál es la relación entre violencia física y autoestima en mujeres de 25 a 30 años de edad del Centro Poblado José Carlos Mariátegui Acoria – Huancavelica 2020?</p> <p>¿Cuál es la relación entre violencia psicológica y autoestima en mujeres de 25 a 30 años de edad del Centro Poblado José Carlos Mariátegui Acoria – Huancavelica 2020?</p> <p>¿Cuál es la relación entre violencia sexual y autoestima en mujeres de 25 a 30 años de edad del Centro Poblado José Carlos Mariátegui Acoria – Huancavelica 2020?</p> <p>¿Cuál es la relación entre violencia económica y autoestima en mujeres de</p>	<p>Identificar los niveles autoestima que predominan en las mujeres de 25 a 30 años de edad del Centro Poblado José Carlos Mariátegui Acoria – Huancavelica 2020.</p> <p>Identificar la relación que existe entre violencia física y autoestima en las mujeres de 25 a 30 años de edad del Centro Poblado José Carlos Mariátegui Acoria – Huancavelica 2020.</p> <p>Identificar la relación que existe entre violencia psicológica y autoestima en las mujeres de 25 a 30 años de edad del Centro Poblado José Carlos Mariátegui Acoria – Huancavelica 2020.</p>	<p>mujeres de 25 a 30 años de edad del Centro Poblado José Carlos Mariátegui Acoria – Huancavelica 2020</p> <p>H_{a3} Existe relación significativa entre violencia física y autoestima en las mujeres de 25 a 30 años de edad del Centro Poblado José Carlos Mariátegui Acoria – Huancavelica 2020</p> <p>H_{a4} Existe relación significativa entre violencia psicológica y autoestima en las mujeres de 25 a 30 años de edad del Centro Poblado José Carlos Mariátegui Acoria – Huancavelica 2020</p> <p>H_{a5} Existe relación significativa entre</p>	<p>Familia</p> <p>Social</p>	<p>- Encuesta</p> <p>- Cuestionario</p> <p>Cuestionaría de Violencia Basada en Género</p> <p>Cuestionario de Autoestima Adultos</p>
--	--	--	--	------------------------------	---

	<p>25 a 30 años de edad del Centro Poblado José Carlos Mariátegui Acoria – Huancavelica 2020?</p>	<p>Identificar la relación que existe entre violencia sexual y autoestima en las mujeres de 25 a 30 años de edad del Centro Poblado José Carlos Mariátegui Acoria – Huancavelica 2020.</p> <p>Identificar la relación que existe entre violencia económica y autoestima en las mujeres de 25 a 30 años de edad del Centro Poblado José Carlos Mariátegui Acoria – Huancavelica 2020.</p>	<p>violencia sexual y autoestima en las mujeres de 25 a 30 años de edad del Centro Poblado José Carlos Mariátegui Acoria – Huancavelica 2020</p> <p>Ha6 Existe relación significativa entre violencia económica y autoestima en las mujeres de 25 a 30 años de edad del Centro Poblado José Carlos Mariátegui Acoria – Huancavelica 2020</p>		
--	---	--	--	--	--

MATRIZ DE OPERACIONALIZACIÓN DE VARIABLES

VARIABLE	DEFINICIÓN CONCEPTUAL	DEFINICIÓN OPERACIONAL	DIMENSIONES	INDICADORES	ESCALA DE MEDICIÓN
VIOLENCIA BASADA EN GÉNERO	Es el uso de la fuerza física o moral, así como las omisiones graves que de manera reiterada ejerza un miembro de la familia o personas externas en contra de la mujer. (MIMP, 2018)	Es una actitud violenta que muestra el ser humano hacia la otra persona de diferentes formas.	PSICOLÓGICA	Intimidación Humillaciones verbales Amenazas de violencias físicas	Ordinal
			FÍSICA	Empujones Golpes	
			ECONÓMICA	Es una de las practicas más sutiles de la violencia que consiste en el control o restricción del dinero o de los bienes materiales	
			SEXUAL	Forzar física o emocionalmente a la mujer a tener relaciones sexuales	
AUTOESTIMA	Define a la autoestima es como la evaluación que le individuo realiza y diariamente mantiene respecto de sí mismo, que llega a expresar en una actitud de aprobación o desaprobación e indica la medida en que puede ser capaz, exitoso y valioso. Coopersmith (1967)	La autoestima como parte evaluativa y valorativa de nosotros mismos, constituido por el conjunto de creencias y actitudes de una persona sobre sí mismo.	SÍ MISMO	Son las actitudes que presenta el sujeto frente a su auto percepción y propia experiencia valorativa sobre sus características físicas y psicológicas.	Nominal
			SOCIAL	Refiere a las actitudes del sujeto en el medio social frente a sus compañeros o amigos.	
			FAMILIAR	Hace referencia a las actitudes y experiencias en el medio familiar con relación a la convivencia	

MATRIZ DE OPERACIONALIZACIÓN DEL INSTRUMENTO

VARIABLE	DIMENSIONES	INDICADORES	REACTIVOS	ESCALA VALORATIVO	CRITERIO DE VALIDEZ Y CONFIABILIDAD	ESCALA DE MEDICIÓN	INSTRUMENTO
VARIABLE N° 1 VIOLENCIA BASADO EN GÉNERO	Violencia Psicológica	Intimidación Humillaciones verbales Amenazas de violencias físicas	1° ¿Algún varón le ha gritado o hablado de forma autoritaria? 2° ¿Algún varón le ha rebajado o menospreciado? 3° ¿Algún varón le ha humillado frente a otras personas? 4° ¿Algún varón le ha insultado? 5° ¿Algún varón le ha ignorado? 6° ¿Algún varón le ha celado o sospecho de sus amistades? 7° ¿Algún varón le ha dicho cosas como que usted fuera poco atractiva o fea? 8° ¿Algún varón ha golpeado o pateado la pared o algún mueble cuando discutían? 9° ¿Algún varón ha destruido alguna de sus cosas cuando discutían? 10° ¿Algún varón le ha amenazado con golpearla? 11° ¿Algún varón le ha amenazado con algún objeto punzo cortante? 12° ¿Algún varón le ha amenazado con un arma de fuego?	Para valorar las puntuaciones se utilizará la escala de Likert	Validez Para la validación del instrumento de medición se utilizó la validez de contenido; al respecto Kerlinger y Lee (1979) citado por Hernández, Fernandez, Baptista (2010) plantea la siguiente pregunta respecto a la validez ¿está midiendo lo que cree que está midiendo? Si es así, su medición es válida, sino evidentemente carece de validez. Confiabilidad El coeficiente de confiabilidad para la variable de violencia es de ,908 el que se obtuvo mediante el alfa de Crombach. La prueba piloto se aplicó a 30 estudiantes universitarios, quienes	Ordinal	Cuestionario de Violencia Basada en Género

Violencia Física	Empujones Golpes	<p>13° ¿Algún varón le ha empujado a propósito?</p> <p>14° ¿Algún varón le ha sacudido o jaloneado?</p> <p>15° ¿Algún varón le ha torcido el brazo?</p> <p>16° ¿Algún varón le ha pegado con la mano o el puño?</p> <p>17° ¿Algún varón le ha pateado?</p> <p>18° ¿Algún varón le ha golpeado con algún palo, cinturón o algún objeto domestico?</p> <p>19° ¿Algún varón le ha quemado con cigarro o cualquier otra sustancia?</p> <p>20° ¿Algún varón le ha tratado de ahorcar o asfixiar?</p> <p>21° ¿Algún varón le ha agredido con algún objeto punzo - cortante?</p> <p>22° ¿Algún varón le ha disparado con un arma de fuego?</p> <p>23° ¿Algún varón le ha golpeado estando gestando?</p> <p>24° ¿Algún varón le ha hecho algo que haya requerido que le dieran asistencia médica u hospitalización?</p>		<p>presentan las mismas características de la población, por lo que determina que el instrumento es confiable.</p> <p>alfa de Crombach de la variable violencia</p>		
Violencia Económica	Es una de las practicas más sutiles de la violencia que consiste en el control o restricción del dinero o de los	<p>25° ¿Algún varón le ha quitado o ha hecho uso de sus pertenencias en contra de su voluntad?</p> <p>26° ¿Algún varón le ha impedido conocer a cuánto ascienden sus ingresos?</p> <p>27° ¿Algún varón no le ha pasado o no le pasa pensión para sus hijos?</p>				

		bienes materiales	28° ¿Algún varón le ha impedido trabajar? 28° ¿Algún varón le ha impedido trabajar?				
	Violencia Sexual	Forzar física o emocionalmente a la mujer a tener relaciones sexuales	29° ¿Algún varón le ha exigido a tener relaciones sexuales? 30° ¿Algún varón le ha amenazado con irse con otras mujeres si no accede a tener relaciones sexuales con usted? 31° ¿Algún varón a usado la fuerza física para tener relaciones sexuales con usted? 32° ¿Algún varón le ha forzado a llevar a cabo una práctica sexual que no desea?				
VARIABLE N° 2 AUTOESTIMA	Si mismo	Son las actitudes que presenta el sujeto frente a su auto percepción y propia experiencia valorativa sobre sus características físicas y psicológicas.	1° ¿Usualmente las cosas no me molestan? 3° ¿Hay muchas cosas de mi que cambiaría si pudiese? 4° ¿Puedo tomar decisiones sin mayor dificultad? 7° ¿Me toma mucho tiempo acostumbrarme a cualquier cosa nueva? 10° ¿Me rindo fácilmente? 12° ¿Es bastante difícil ser “Yo mismo”? 13° ¿Me siento muchas veces confundido? 15° ¿Tengo una pobre opinión acerca de mí mismo? 18° ¿No estoy tan simpático como mucha gente?	Para valorar las puntuaciones se utilizará la escala de medición dicotómica utilizando las respuestas de SI o NO y la puntuación será SI = 1 NO = 0	El instrumento ha sido utilizado en varias interrogaciones en los últimos cinco años, en un estudio se trabajó con una muestra de 36 participantes de la Clínica Estomatológica de la UPAO (2014) de Lima Perú, mediante la cual se determinó la confiabilidad del instrumento utilizando el “Coeficiente alfa de Crombach” donde el alfa obtenido fue de 0.865. De igual modo, para la actual investigación se utilizó el instrumento	Nominal	Cuestionario de Autoestima Adultos

		<p>19° ¿Si tengo algo que decir, usualmente lo digo?</p> <p>23° ¿Frecuentemente me siento desalentado con lo que hago?</p> <p>24° ¿Frecuentemente desearía ser otra persona?</p> <p>25° ¿No soy digno de confianza?</p>				
Social	Refiere a las actitudes del sujeto en el medio social frente a sus compañeros o amigos.	<p>2° ¿Me resulta difícil hablar frente a un grupo?</p> <p>5° ¿Soy muy divertido(a)?</p> <p>8° ¿Soy popular entre las personas de mi edad?</p> <p>14° ¿La gente usualmente sigue mis ideas?</p> <p>17° ¿Frecuentemente me siento descontento de mi trabajo?</p> <p>21° ¿Muchas personas son más preferidas que yo?</p>				
Familiar	Hace referencia a las actitudes y experiencias en el medio familiar con relación a la convivencia	<p>6° ¿Me altero fácilmente en casa?</p> <p>9° ¿Generalmente mi familia considera mis sentimientos?</p> <p>11° ¿Mi familia espera mucho de mí?</p> <p>16° ¿Hay muchas ocasiones que me gustaría irme de casa?</p> <p>20° ¿Mi familia me comprende?</p> <p>22° ¿Frecuentemente siento como si mi familia me estuviera presionando?</p>				

de Coopersmith, la prueba consta de un total de 25 ítems, los cuales, a la hora de realizar el análisis estadístico para obtener su validez, se excluyeron 3 ítems que no influyen en los resultados; podemos afirmar que el test miedo lo que pretende medir.

Debo concluir que para el presente estudio el índice de fiabilidad y validez es de 0.817 evaluada con el coeficiente de Alfa de Crombach, con 25 ítems y no es necesario prescindir de ninguno.

INSTRUMENTO DE VALIDACIÓN

VIOLENCIA BASADA EN GÉNERO		FRECUENCIA				
1	DIMENSIÓN 1: VIOLENCIA PSICOLÓGICA		Muchas veces (3)	Varias veces (2)	Alguna vez (1)	Nunca (0)
N° DE ITEM	PREGUNTAS					
01°	¿Algún varón le ha gritado o hablado de forma autoritaria?					
02°	¿Algún varón le ha rebajado o menospreciado?					
03°	¿Algún varón le ha humillado frente a otras personas?					
04°	¿Algún varón le ha insultado?					
05°	¿Algún varón le ha ignorado?					
06°	¿Algún varón le ha celado o sospecho de sus amistades?					
07°	¿Algún varón le ha dicho cosas como que usted fuera poco atractiva o fea?					
08°	¿Algún varón ha golpeado o pateado la pared o algún mueble cuando discutían?					
09°	¿Algún varón ha destruido alguna de sus cosas cuando discutían?					
10°	¿Algún varón le ha amenazado con golpearla?					
11°	¿Algún varón le ha amenazado con algún objeto punzo cortante?					
12°	¿Algún varón le ha amenazado con un arma de fuego?					
2	DIMENSIÓN 2: VIOLENCIA FISICA					
N° DE ITEM	PREGUNTA					
13°	¿Algún varón le ha empujado a propósito?					
14°	¿Algún varón le ha sacudido o jaloneado?					
15°	¿Algún varón le ha torcido el brazo?					
16°	¿Algún varón le ha pegado con la mano o el puño?					

	17°	¿Algún varón le ha pateado?				
	18°	¿Algún varón le ha golpeado con algún palo, cinturón o algún objeto domestico?				
	19°	¿Algún varón le ha quemado con cigarro o cualquier otra sustancia?				
	20°	¿Algún varón le ha tratado de ahorcar o asfixiar?				
	21°	¿Algún varón le ha agredido con algún objeto punzo - cortante?				
	22°	¿Algún varón le ha disparado con un arma de fuego?				
	23°	¿Algún varón le ha golpeado estando gestando?				
	24°	¿Algún varón le ha hecho algo que haya requerido que le dieran asistencia médica u hospitalización?				
3	DIMENSION 3: VIOLENCIA ECONÓMICA					
	N° DE ITEM	PREGUNTA				
	25°	¿Algún varón le ha quitado o ha hecho uso de sus pertenencias en contra de su voluntad?				
	26°	¿Algún varón le ha impedido conocer a cuánto ascienden sus ingresos?				
	27°	¿Algún varón no le ha pasado o no le pasa pensión para sus hijos?				
	28°	¿Algún varón le ha impedido trabajar?				
	DIMENSION 4: VIOLENCIA SEXUAL					
	N° DE ITEM	PREGUNTA				
4	29°	¿Algún varón le ha exigido a tener relaciones sexuales?				
	30°	¿Algún varón le ha amenazado con irse con otras mujeres si no accede a tener relaciones sexuales con usted?				
	31°	¿Algún varón a usado la fuerza física para tener relaciones sexuales con usted?				
	32°	¿Algún varón le ha forzado a llevar a cabo una práctica sexual que no desea?				

ESCALA DE AUTOESTIMA ADULTOS – COOPERSMITH

Nº	Preguntas	V	F
1	Usualmente las cosas no me molestan		
2	Me resulta difícil hablar frente a un grupo		
3	Hay muchas cosas de mi que cambiaría si pudiese		
4	Puedo tomar decisiones sin mayor dificultad		
5	Soy muy divertido (a)		
6	Me altero fácilmente en casa		
7	me toma mucho tiempo acostumbrarme a cualquier cosa nueva		
8	Soy popular entre las personas de mi edad		
9	Generalmente mi familia considera mis sentimientos		
10	Me rindo fácilmente		
11	Mi familia espera mucho de mí		
12	Es bastante difícil ser "Yo mismo"		
13	Me siento muchas veces confundido		
14	La gente usualmente sigue mis ideas		
15	Tengo una pobre opinión acerca de mí mismo		
16	Hay muchas ocasiones que me gustaría irme de mi casa		
17	Frecuentemente me siento descontento con mi trabajo		
18	No estoy tan simpático como mucha gente		
19	Si tengo algo que decir, usualmente lo digo		
20	Mi familia me comprende		
21	Muchas personas son más preferidas que yo		
22	Frecuentemente siento como si mi familia me estuviera presionando		
23	Frecuentemente me siento desalentado con lo que hago		
24	Frecuentemente desearía ser otra persona		
25	No soy digno de confianza		

Declaración de Confidencialidad

DECLARACIÓN DE CONFIDENCIALIDAD

Yo, Evilyn Yomira Urbano Paucar con DNI N° 70098096, egresado de la Escuela Profesional de Psicología (vengo /habiendo) implementando el Proyecto de Investigación Títulado “ **VIOLENCIA DE GÉNERO Y AUTOESTIMA EN MUJERES DE UN CENTRO POBLADO DE HUANCAMELICA -2020**”, en ese contexto declaro bajo juramento que los datos que se generen como producto de la investigación , así como la identidad de las participantes serán preservados y serán usados únicamente con fines de investigación de acuerdo a lo especificado en los artículos 27 y 28 del Reglamento Científico de la Universidad Peruana Los Andes, salvo con autorización expresa y documentada de alguno de ellos.

Huancayo, 11 de Julio del 2020.



A handwritten signature in blue ink, appearing to read 'Evilyn Yomira Urbano Paucar', written over a horizontal line.

Nombre y Apellido: Evilyn Yomira

Urbano Paucar

Responsable de la Investigación

DECLARACIÓN DE CONFIDENCIALIDAD

Yo, Bryan Gianfranco Jacobi Fernandez con DNI N° 71263338, egresado de la Escuela Profesional de Psicología (vengo /habiendo) implementando el Proyecto de Investigación Titulado " **VIOLENCIA DE GÉNERO Y AUTOESTIMA EN MUJERES DE UN CENTRO POBLADO DE HUANCAVELICA -2020**", en ese contexto declaro bajo juramento que los datos que se generen como producto de la investigación , así como la identidad de las participantes serán preservados y serán usados únicamente con fines de investigación de acuerdo a lo especificado en los artículos 27 y 28 del Reglamento Científico de la Universidad Peruana Los Andes, salvo con autorización expresa y documentada de alguno de ellos.

Huancayo, 11 de Julio del 2020.



A handwritten signature in blue ink, appearing to read "Bryan Gianfranco Jacobi Fernandez".

Nombre y Apellido: Bryan Gianfranco
Jacobi Fernandez

Responsable de la Investigación

Constancia de su Aplicación

Acoria, 25 de junio de 2020

CARTA N° 003-2020-ALC/MDA/HVCA.

Señores:
 BRYAN GIANFRANCO JACOBI FERNANDEZ
 EVILYN YOMIRA URBANO PAUCAR

Presente.:

Asunto : ACEPTACION PARA LA APLICACIÓN DEL PROYECTO DE INVESTIGACION EN EL CENTRO POBLADO JOSE CARLOS MARIATEGUI.

Ref. : Expediente Administrativo N° 1600.

Es grato dirigirme a Usted para saludarlo cordialmente a nombre de la Municipalidad Distrital de Acoria y el mío propio, a la vez manifestarle que, visto el documento de la referencia, se autoriza la aplicación del proyecto de investigación con el título "Violencia de Género y Autoestima en mujeres de un Centro Poblado de Huancavelica - 2020", en el Centro Poblado de José Carlos Mariátegui, para lo cual deberán realizar las coordinaciones con el Alcalde del Centro Poblado en mención.

Sin otro en particular, esperando su atención a lo solicitado, aprovecho la oportunidad para expresar las muestras de mi especial consideración y estima personal.

Atentamente,

 Efraim Acosta Rodríguez
 ALCALDE

Cc:
 Archivo.

Confiabilidad Valida del Instrumento

Autoestima

PERSONAS	CONFIABILIDAD																									TOTAL	
	SI MISMO													SOCIAL						FAMILIAR							
N°	1	3	4	7	10	12	13	15	18	19	23	24	25	2	5	8	14	17	21	6	9	11	16	20	22		
1	1	0	1	1	1	1	1	1	1	1	1	1	1	1	1	1	1	1	1	1	1	1	1	1	1	24	
2	0	1	1	1	0	1	1	1	1	0	1	1	0	1	0	1	1	1	1	1	1	1	0	1	1	0	18
3	1	0	0	0	1	1	0	0	1	1	0	1	1	0	1	0	0	0	0	1	0	1	0	1	1	12	
4	1	1	0	1	0	1	0	1	1	1	1	1	1	1	1	1	1	0	1	1	1	1	1	1	1	21	
5	1	0	0	1	1	1	0	1	1	1	1	1	1	1	1	1	0	0	1	1	1	1	1	1	1	20	
6	1	1	1	1	1	1	1	1	1	1	1	1	1	1	1	1	1	1	1	1	1	1	1	1	1	25	
7	0	0	0	1	0	1	1	1	0	0	1	0	0	1	0	1	0	1	1	0	1	0	1	0	0	11	
8	1	1	1	1	1	1	1	1	1	1	1	1	1	1	1	1	1	1	1	1	1	1	1	1	1	25	
9	1	1	0	0	1	1	1	0	1	1	0	1	1	0	1	0	1	1	0	1	0	1	0	1	1	16	
10	0	0	1	1	1	1	1	1	1	0	1	1	0	1	0	1	0	1	1	1	1	1	0	1	0	16	
11	1	1	0	1	0	0	1	1	0	1	1	0	1	1	1	1	1	1	1	0	1	1	1	1	1	19	
12	1	1	1	1	1	1	1	1	1	1	1	1	1	1	1	1	1	1	1	1	1	1	1	1	1	25	
13	1	1	0	1	0	1	1	1	0	1	1	0	1	1	0	1	1	1	1	0	1	0	1	1	1	18	
14	1	1	1	0	1	1	1	0	1	1	0	1	1	0	1	0	1	1	0	1	0	1	0	1	1	17	
15	1	1	0	1	1	1	1	1	1	1	1	1	1	1	1	1	1	1	1	1	1	1	0	1	1	23	
16	1	1	1	1	1	1	1	1	1	1	1	1	1	1	1	1	1	1	1	1	1	1	1	1	1	25	
17	1	1	0	1	1	1	1	1	1	1	1	1	1	1	1	1	1	1	1	1	1	1	1	1	1	24	
18	1	1	1	1	1	1	1	1	1	1	1	1	1	1	1	1	1	1	1	1	1	1	1	1	1	25	
19	0	1	0	1	1	1	1	1	1	0	1	1	0	1	0	1	1	1	1	1	1	1	0	1	1	0	18
20	1	1	1	1	1	1	1	1	1	1	1	1	1	1	1	1	1	1	1	1	1	1	1	1	1	25	
P	0.8	0.75	0.5	0.85	0.75	0.95	0.85	0.85	0.85	0.8	0.85	0.85	0.8	0.85	0.75	0.85	0.8	0.85	0.85	0.85	0.85	0.7	0.85	0.9	0.8	19.428	
Q	0.2	0.25	0.5	0.15	0.25	0.05	0.15	0.15	0.15	0.2	0.15	0.15	0.2	0.15	0.25	0.15	0.2	0.15	0.15	0.15	0.15	0.3	0.15	0.1	0.2		
P*Q	0.16	0.1875	0.25	0.1275	0.1875	0.0475	0.1275	0.1275	0.1275	0.16	0.1275	0.1275	0.16	0.1275	0.1875	0.1275	0.16	0.1275	0.1275	0.1275	0.1275	0.21	0.1275	0.09	0.16	3.6175	

K 25

KR(20) 0.85

$$KR-20 = \left(\frac{k}{k-1}\right) * \left(1 - \frac{\sum p.q}{Vt}\right)$$

Violencia de Género

CONFIABILIDAD DEL CUESTIONARIO DE VIOLENCIA DE GÉNERO

SUJETOS	VIOLENCIA PSICOLOGIA												VIOLENCIA FISICA												VIOLENCIA ECONOMICA				VIOLENCIA SEXUAL				TOTAL
	1	2	3	4	5	6	7	8	9	10	11	12	13	14	15	16	17	18	19	20	21	22	23	24	25	26	27	28	29	30	31	32	
1	2	2	1	3	1	1	1	1	1	2	0	0	0	2	1	1	2	7	1	0	0	0	1	1	1	1	1	2	1	1	1	1	40.00
2	1	1	1	2	0	1	1	0	2	1	0	0	0	1	0	1	1	1	0	0	0	0	0	0	2	2	0	2	2	1	1	1	25.00
3	3	2	1	2	1	2	2	1	1	1	1	0	0	1	1	1	1	1	0	0	0	0	1	0	1	1	1	2	1	1	1	1	32.00
4	1	1	0	1	0	1	1	1	1	1	0	0	1	1	2	1	2	2	0	1	0	0	0	0	1	1	0	3	1	0	1	1	26.00
5	1	2	1	1	1	1	3	1	1	2	0	0	0	1	0	1	1	1	0	0	0	0	1	0	1	1	0	2	1	1	1	1	27.00
6	2	2	2	1	1	1	1	1	1	1	0	0	0	1	1	1	1	0	0	0	0	0	0	0	0	1	1	1	1	0	1	1	23.00
7	1	1	1	3	1	1	2	1	3	1	0	0	0	1	0	1	1	1	0	0	0	0	0	0	1	1	0	2	1	0	1	1	26.00
8	1	0	0	0	0	0	0	0	0	0	0	0	0	0	0	0	0	0	0	0	0	0	0	0	0	1	0	1	0	0	0	0	3.00
9	1	1	0	1	0	1	1	1	0	1	0	0	0	1	0	1	1	1	0	0	0	0	0	0	1	1	0	2	1	1	1	1	19.00
10	1	0	0	1	1	1	1	0	0	1	0	0	0	1	0	0	1	0	0	0	0	0	0	0	0	1	0	2	1	0	0	0	12.00
11	1	1	1	1	1	1	1	1	0	1	0	0	0	1	0	1	1	1	0	0	0	0	0	0	1	1	0	3	1	1	1	1	22.00
12	2	2	1	2	2	1	1	1	1	2	0	0	0	1	1	1	1	1	0	0	1	0	1	0	1	1	2	2	1	1	1	1	32.00
13	3	3	1	1	0	3	2	3	3	3	2	0	0	2	0	3	3	0	0	0	2	0	0	1	1	0	1	3	3	0	0	0	43.00
14	2	2	2	2	1	2	2	2	2	2	1	0	1	1	1	1	1	1	0	0	0	0	1	0	0	1	0	2	1	1	1	1	34.00
15	3	2	2	2	1	2	1	1	1	1	0	0	0	1	0	1	1	1	0	1	0	0	1	0	1	2	0	3	1	1	1	1	32.00
16	3	2	2	2	1	1	1	1	1	1	1	0	0	1	0	1	1	1	0	0	0	0	1	0	1	1	0	3	1	1	1	1	30.00
17	3	3	2	1	3	2	3	3	2	1	0	0	0	2	1	1	1	0	0	0	2	0	0	1	2	2	0	3	2	0	1	1	42.00
18	3	3	3	2	3	2	1	2	2	1	0	0	0	2	1	3	2	1	0	0	0	0	1	0	3	3	3	0	2	1	1	1	46.00
19	3	3	3	3	1	3	1	3	3	3	0	0	0	2	2	3	3	1	0	0	0	0	2	0	3	3	3	0	2	1	0	1	52.00
20	3	3	1	1	1	3	3	2	2	2	1	0	0	2	0	1	1	0	0	0	1	0	0	1	1	1	1	3	2	1	2	1	40.00
Total Columnas	40.00	36.00	25.00	32.00	20.00	30.00	29.00	26.00	27.00	28.00	6.00	0.00	2.00	25.00	11.00	24.00	26.00	21.00	1.00	2.00	6.00	0.00	10.00	4.00	22.00	26.00	13.00	41.00	26.00	13.00	17.00	17.00	606.00
Promedio	2.00	1.80	1.25	1.60	1.00	1.50	1.45	1.30	1.35	1.40	0.30	0.00	0.10	1.25	0.55	1.20	1.30	1.05	0.05	0.10	0.30	0.00	0.50	0.20	1.10	1.30	0.65	2.05	1.30	0.65	0.85	0.85	30.30
Desv. Standar	0.92	0.95	0.91	0.82	0.84	0.83	0.83	0.92	0.99	0.75	0.57	0.00	0.31	0.55	0.63	0.83	0.73	1.50	0.22	0.31	0.66	0.00	0.61	0.41	0.85	0.73	0.99	0.94	0.66	0.49	0.49	0.37	11.77

Aplicando la siguiente fórmula para calcular el alfa de Cronbach:

$$\begin{matrix}
 S^2: 17.63 \\
 S^2: 138.54 \\
 K: 32
 \end{matrix}
 \Rightarrow
 \alpha = \left[\frac{K}{K-1} \right] \left[1 - \frac{\sum_{i=1}^K S_i^2}{S^2} \right] = 0.90$$

CRITERIO DE JUECES

CRITERIO DE JUECES

NOMBRE Y APELLIDO DEL EXPERTO : Maddaine Paredes Gutarra
 TÍTULO PROFESIONAL : Psicóloga
 GRADO OBTENIDO (PREGRADO) : Licenciada en Psicología
 CENTRO ACADÉMICO DE FORMACIÓN: Univ. Don Garciaso de la Vega
 GRADO OBTENIDO (POSGRADO) : Magister
 CENTRO ACADÉMICO DE FORMACIÓN: UCV
 ESPECIALIDAD : Psicología Educativa
 AÑOS DE EXPERIENCIA : 20 años
 INSTITUCIÓN EN LA QUE LABORA : UPJA
 CARGO LABORAL/ RESPONSABLE : Docente
 TRABAJOS PUBLICADOS :
 OTROS MERITOS :

EN RESUMEN, CUAL ES SU OPINIÓN SOBRE EL INSTRUMENTO
 "CUESTIONARIO DE VIOLENCIA BASADO EN GÉNERO"

ADECUADO 1 MEDIANAMENTE ADECUADO 2 INADECUADO 3

OBSERVACIONES:.....

Huancayo, 15 de Marzo del 2020

 Nombre y Apellidos: Maddaine Paredes Gutarra
 DNI N° 09542857

CRITERIO DE JUECES

NOMBRE Y APELLIDO DEL EXPERTO : Madelaine Paredes Gutierrez
 TÍTULO PROFESIONAL : Psicóloga
 GRADO OBTENIDO (PREGRADO) : Licenciada
 CENTRO ACADÉMICO DE FORMACIÓN: Univ. Inca Garcilaso de la Vega
 GRADO OBTENIDO (POSGRADO) : Magister
 CENTRO ACADÉMICO DE FORMACIÓN: UCV
 ESPECIALIDAD : Psicología Educativa
 AÑOS DE EXPERIENCIA : 20 años
 INSTITUCIÓN EN LA QUE LABORA : UPLA
 CARGO LABORAL/ RESPONSABLE : Docente
 TRABAJOS PUBLICADOS :
 OTROS MERITOS :

EN RESUMEN, CUAL ES SU OPINIÓN SOBRE EL INSTRUMENTO
 "CUESTIONARIO DE AUTOESTIMA ADULTOS DE COOPERSMITH"

ADECUADO 1 MEDIANAMENTE ADECUADO 2 INADECUADO 3

OBSERVACIONES:.....

Huancayo, 15 de Marzo del 2020



Nombre y Apellidos: Madelaine Paredes Gutierrez
 DNI N° 09542857

CRITERIO DE JUECES

NOMBRE Y APELLIDO DEL EXPERTO : MILOVAN A. GÜICH - CORDOBA
 TÍTULO PROFESIONAL : LIC. EN PSICOLOGÍA
 GRADO OBTENIDO (PREGRADO) : BACH. EN PSICOLOGÍA
 CENTRO ACADÉMICO DE FORMACIÓN: U. INCA GARCILAZO - 2000
 GRADO OBTENIDO (POSGRADO) :
 CENTRO ACADÉMICO DE FORMACIÓN:
 ESPECIALIDAD : PSICOLOGÍA CLÍNICA
 AÑOS DE EXPERIENCIA : 20 A.P.S.
 INSTITUCIÓN EN LA QUE LABORA : HOSPITAL EL CARMEN MINGO HYO
 CARGO LABORAL/ RESPONSABLE : PSICÓLOGO NIVEL VIII
 TRABAJOS PUBLICADOS :
 OTROS MERITOS :

EN RESUMEN, CUAL ES SU OPINIÓN SOBRE EL INSTRUMENTO
 "CUESTIONARIO DE VIOLENCIA BASADO EN GÉNERO"

ADECUADO 1 MEDIANAMENTE ADECUADO 2 INADECUADO 3

OBSERVACIONES:.....

Huancayo, 14 de MARZO del 2020

HOSPITAL REGIONAL DOCENTE
 MATERNO INFANTIL "EL CARMEN"

Milovan A. Güich Córdoba

Nombre y Apellidos: Milovan ALBERTO Güich Córdoba
 DNI N° 09142592

CRITERIO DE JUECES

NOMBRE Y APELLIDO DEL EXPERTO : MILAGRO A. GÓICHA CORDOVA
 TÍTULO PROFESIONAL : LIC. EN PSICOLOGIA
 GRADO OBTENIDO (PREGRADO) : BACH. EN PSICOLOGIA
 CENTRO ACADÉMICO DE FORMACIÓN:
 GRADO OBTENIDO (POSGRADO) :
 CENTRO ACADÉMICO DE FORMACIÓN: D. TU GARCERANO - LIMA
 ESPECIALIDAD : PSICOLOGIA CLINICA
 AÑOS DE EXPERIENCIA : 30 AÑOS
 INSTITUCIÓN EN LA QUE LABORA : HOSPITAL EL CARMEN PIRMA HYO
 CARGO LABORAL/ RESPONSABLE : PSICOLOGO NIVEL VIII
 TRABAJOS PUBLICADOS :
 OTROS MERITOS :

EN RESUMEN, CUAL ES SU OPINIÓN SOBRE EL INSTRUMENTO
 "CUESTIONARIO DE AUTOESTIMA ADULTOS DE COOPERSMITH"

ADECUADO 1 MEDIANAMENTE ADECUADO 2 INADECUADO 3

OBSERVACIONES:.....

Huancayo, 14 de MARZO del 2020

HOSPITAL REGIONAL DOCENTE
 MATERNO INFANTIL DEL CARMEN

Firma: [Firma]
 Nombre y Apellidos: MILAGRO A. GÓICHA CORDOVA
 DNI N° 09142592

CRITERIO DE JUECES

NOMBRE Y APELLIDO DEL EXPERTO : JOISE CANBAHUALLA REYES
 TÍTULO PROFESIONAL : LICENCIADO EN PSICOLOGÍA
 GRADO OBTENIDO (PREGRADO) : BACHILLER EN PSICOLOGÍA
 CENTRO ACADÉMICO DE FORMACIÓN: UNIVERSIDAD NACIONAL HERMILO VALDIZAN
 GRADO OBTENIDO (POSGRADO) : ESTUDIOS CONCLUIDOS
 CENTRO ACADÉMICO DE FORMACIÓN: UNIV. FEMENINA DEL SACRADO LORAZON
 ESPECIALIDAD : DIDÁCTICA UNIVERSITARIA
 AÑOS DE EXPERIENCIA : 10 años
 INSTITUCIÓN EN LA QUE LABORA : UNIVERSIDAD PERUANA LOS ANDES
 CARGO LABORAL/ RESPONSABLE : DOCENTE
 TRABAJOS PUBLICADOS : —
 OTROS MERITOS : —

EN RESUMEN, CUAL ES SU OPINIÓN SOBRE EL INSTRUMENTO
 “CUESTIONARIO DE VIOLENCIA BASADO EN GÉNERO”

ADECUADO 1 MEDIANAMENTE ADECUADO 2 INADECUADO 3

OBSERVACIONES: Modificar con un subtítulo q. sea más comprensible a su ajuste a su uso cotidiano, recordar q. la muestra pertenece a una zona rural.

Huancayo, 02 de mayo del 2020

Firma
 Nombre y Apellidos: JOISE CANBAHUALLA REYES
 DNI N° 47233236

CRITERIO DE JUECES

NOMBRE Y APELLIDO DEL EXPERTO : JOISE CANGAHUALA REYES
 TÍTULO PROFESIONAL : LICENCIADO EN PSICOLOGÍA
 GRADO OBTENIDO (PREGRADO) : BACHILLER EN PSICOLOGÍA
 CENTRO ACADÉMICO DE FORMACIÓN: UNIVERSIDAD NACIONAL HERMILIO VALDIZAN
 GRADO OBTENIDO (POSGRADO) : ESTUDIOS CONCLUIDOS
 CENTRO ACADÉMICO DE FORMACIÓN: UNIV. FEMENINA DEL SAGRADO CORAZÓN
 ESPECIALIDAD : DIDÁCTICA UNIVERSITARIA
 AÑOS DE EXPERIENCIA : 10 años
 INSTITUCIÓN EN LA QUE LABORA : UNIVERSIDAD PERUVIANA LOS ANDES
 CARGO LABORAL/ RESPONSABLE : DOCENTE
 TRABAJOS PUBLICADOS : —
 OTROS MERITOS : —

EN RESUMEN, CUAL ES SU OPINIÓN SOBRE EL INSTRUMENTO
 "CUESTIONARIO DE AUTOESTIMA ADULTOS DE COOPERSMITH"

ADECUADO 1 MEDIANAMENTE ADECUADO 2 INADECUADO 3

OBSERVACIONES: Modificar algunas palabras para su
 mayor comprensión de la muestra y se logre los
 objetivos

Huancayo, 02 de mayo del 2020

 Firma
 Nombre y Apellidos: JOISE CANGAHUALA REYES
 D.N.I. N° 41333236
 C.P.S.P. 15220

DATA DE PROCESAMIENTO DE DATOS

		VIOLENCIA DE GÉNERO																																					
		VIOLENCIA PSICOLÓGICA												VIOLENCIA FÍSICA												V. ECONÓMICA				V. SEXUAL									
		1	2	3	4	5	6	7	8	9	10	11	12	13	14	15	16	17	18	19	20	21	22	23	24	25	26	27	28	29	30	31	32						
1		3	2	3	2	1	3	2	2	2	3	0	0	0	0	1	0	0	2	0	0	0	0	1	0	1	0	0	0	1	2	1	1	23	4	1	5	33	
2		2	2	2	3	2	1	1	2	3	1	0	0	2	2	1	2	0	1	0	1	0	0	0	0	0	0	1	1	0	0	0	0	19	9	2	0	30	
3		1	2	1	1	2	1	1	1	1	0	0	0	2	2	2	2	0	0	1	0	0	0	1	0	1	1	0	3	1	3	2	1	11	10	5	7	33	
4		3	3	3	3	3	3	0	0	0	0	0	0	0	1	1	0	0	1	0	1	0	0	1	0	1	2	0	3	1	1	1	1	18	5	6	4	33	
5		3	2	2	3	2	3	2	1	0	0	1	1	1	0	0	0	0	1	0	0	0	0	1	0	1	1	0	2	1	0	1	1	20	3	4	3	30	
6		2	1	2	2	1	2	1	1	1	2	0	0	0	1	1	2	2	0	0	1	0	0	1	1	1	1	1	1	1	1	1	1	15	9	4	4	32	
7		2	2	2	3	1	2	2	2	1	2	1	0	3	1	1	0	1	0	0	1	1	0	1	1	1	1	1	2	2	0	1	1	0	20	10	6	2	38
8		3	3	3	2	2	1	2	2	2	0	0	0	0	1	0	2	0	1	0	0	0	0	1	0	2	0	2	0	1	1	1	1	20	5	4	4	33	
9		3	2	3	3	2	3	3	1	2	2	1	0	0	2	2	2	3	1	0	1	1	0	0	0	1	1	0	1	0	1	1	1	25	12	3	3	43	
10		3	2	0	3	2	3	2	2	2	3	0	0	0	1	2	2	2	2	0	0	0	0	1	0	2	2	3	3	1	1	2	1	22	10	10	5	47	
11		2	1	2	1	2	1	2	2	2	2	0	0	3	3	1	3	2	1	1	1	0	1	1	1	1	1	1	1	1	1	3	1	1	17	18	4	6	45
12		2	2	2	1	3	2	2	0	1	1	0	0	3	2	1	2	2	1	0	1	0	1	0	1	0	1	1	0	0	0	0	0	16	14	2	0	32	
13		3	3	3	3	3	3	2	2	2	3	0	0	0	1	2	1	2	1	0	1	0	0	1	0	2	1	3	2	0	1	1	1	27	9	8	3	47	
14		2	2	1	2	2	3	2	2	2	3	1	1	1	2	1	2	2	2	0	0	1	0	1	1	2	2	3	3	1	2	1	2	23	13	10	6	52	
15		2	1	2	1	1	2	1	1	1	2	0	0	0	2	2	2	2	1	0	1	0	0	1	1	1	1	0	2	1	0	0	0	14	12	4	1	31	
16		3	3	3	3	2	3	2	3	2	3	1	0	0	1	2	1	2	0	0	0	0	0	0	0	1	1	0	1	0	1	0	0	28	6	3	1	38	
17		3	3	1	2	2	2	3	0	1	2	0	0	2	2	1	2	2	1	0	1	0	0	0	0	2	1	3	2	0	0	0	0	19	11	8	0	38	
18		3	2	2	2	2	2	3	3	1	3	1	1	0	2	2	3	3	2	0	1	0	0	1	1	2	2	3	3	1	1	1	1	25	15	10	4	54	
19		2	2	2	1	1	2	2	2	1	3	0	0	3	3	1	2	2	0	0	1	0	0	2	1	1	1	1	1	0	0	0	0	18	15	4	0	37	
20		2	1	1	1	1	2	1	1	1	2	0	0	0	1	2	2	2	1	0	1	0	0	0	0	1	1	0	2	0	1	0		13	9	4	1	27	
21		3	2	2	3	1	2	2	1	1	1	0	0	0	1	2	2	2	1	0	1	0	0	0	0	2	1	0	2	0	1	0	0	18	9	5	1	33	
22		3	2	1	2	1	2	3	2	1	2	0	0	0	1	2	2	3	1	0	0	0	0	0	0	1	2	0	2	0	0	0	0	19	9	5	0	33	
23		3	2	2	3	2	2	3	3	2	1	0	0	3	3	2	2	2	2	0	1	0	0	2	2	1	1	3	2	1	2	2	2	23	19	7	7	56	
24		2	2	1	2	3	2	3	2	2	2	0	0	1	2	1	2	2	1	0	1	0	0	0	0	2	2	3	3	0	0	0	0	21	10	10	0	41	
25		3	3	2	3	3	2	3	2	2	3	1	0	0	2	1	1	1	1	0	0	0	0	1	0	3	2	2	2	1	1	1	1	27	7	9	4	47	
26		3	1	1	3	2	1	1	3	2	2	1	0	1	2	1	1	1	1	0	0	0	0	1	2	1	1	1	1	0	0	0	0	20	10	4	0	34	
27		2	3	3	2	2	3	3	1	2	3	1	0	0	2	2	2	1	0	1	0	2	2	0	1	2	0	3	1	1	1	1	25	13	6	4	48		

28	3	3	3	3	2	3	2	2	2	3	1	1	0	1	2	2	2	1	0	0	0	0	1	0	1	1	3	2	1	0	1	1	28	9	7	3	47
29	2	1	1	3	1	1	2	2	1	3	0	0	1	2	2	3	2	1	0	0	0	0	2	2	1	1	1	1	1	2	2	1	17	15	4	6	42
30	2	3	1	3	2	2	1	3	2	2	1	0	2	2	2	3	3	1	0	1	0	0	2	2	1	1	3	2	0	0	0	0	22	18	7	0	47
31	2	2	1	3	2	2	1	1	1	2	0	0	1	1	2	1	2	1	0	0	0	0	2	1	2	1	0	2	1	1	0	1	17	11	5	3	36
32	2	2	3	3	3	3	2	3	2	3	1	1	1	2	3	2	3	1	0	0	0	0	1	0	1	1	0	2	0	1	0	0	28	13	4	1	46
33	3	3	3	3	2	3	2	2	2	3	0	0	1	2	2	1	2	2	0	1	1	0	1	0	2	2	3	2	1	2	1	1	26	13	9	5	53
34	2	2	2	2	2	1	2	2	2	3	0	0	2	2	2	2	2	0	0	1	0	0	1	0	2	2	3	1	1	1	1	1	20	12	8	4	44
35	2	3	2	2	1	0	2	1	1	2	0	0	0	2	1	2	1	0	0	1	1	0	1	2	2	2	0	3	0	1	1	1	16	11	7	3	37
36	3	3	2	2	2	3	2	2	2	3	0	1	1	2	2	3	2	1	0	0	0	0	1	0	1	2	0	2	1	0	1	1	25	12	5	3	45
37	3	2	2	1	2	2	2	1	2	3	0	0	3	3	1	1	1	2	0	1	0	0	2	1	1	1	2	3	0	3	1	1	20	15	7	5	47
38	2	1	2	1	2	2	2	1	1	1	1	0	0	1	0	1	2	1	0	1	0	0	0	0	1	1	0	2	1	1	0	1	16	6	4	3	29
39	3	3	3	3	3	2	2	3	2	3	1	0	0	1	2	2	2	1	0	1	0	0	0	0	1	2	2	2	2	3	2	1	28	9	7	8	52
40	1	2	1	3	1	0	2	1	3	3	0	0	3	3	1	2	1	0	0	1	0	0	1	1	0	0	0	0	1	1	1	1	17	13	0	4	34
41	2	2	2	2	1	3	1	2	1	2	0	0	0	1	2	2	2	1	0	1	1	0	1	0	2	2	1	2	0	0	0	0	18	11	7	0	36
42	3	3	3	2	3	3	3	2	3	2	1	1	0	2	2	2	3	1	0	0	0	0	1	0	2	2	0	2	1	1	0	1	29	11	6	3	49
43	3	2	3	3	3	2	2	3	1	2	0	0	0	1	2	2	2	1	0	0	0	0	0	0	2	2	0	3	1	2	1	1	24	8	7	5	44
44	2	2	2	2	3	1	2	1	2	3	0	0	3	1	2	2	1	0	0	1	0	0	1	1	2	2	2	1	0	0	0	0	20	12	7	0	39
45	3	3	3	2	3	2	3	3	3	3	0	0	1	2	1	2	2	1	0	0	0	0	1	0	2	1	0	3	1	1	1	1	28	10	6	4	48
46	3	2	3	2	2	3	3	2	2	1	0	0	2	1	2	2	1	0	1	1	0	0	0	1	2	0	2	1	1	1	1	1	23	11	5	4	43
47	3	2	3	2	2	3	2	2	1	2	1	1	1	2	1	2	3	1	0	0	0	0	1	0	1	1	3	2	1	1	1	1	24	11	7	4	46
48	3	2	3	2	2	3	2	2	1	2	0	0	0	2	1	2	2	1	0	0	0	0	1	0	2	2	3	2	1	2	1	1	22	9	9	5	45
49	3	3	3	2	3	2	1	1	2	1	0	1	2	2	1	2	1	0	1	0	0	1	0	1	1	1	2	1	1	2	1	1	22	11	5	5	43
50	3	2	3	2	2	2	2	2	2	3	1	0	1	2	1	2	2	1	0	1	0	0	1	1	2	2	2	2	1	2	1	2	24	12	8	6	50
51	3	3	3	3	2	3	2	2	1	2	0	0	0	1	2	2	2	1	0	0	0	0	0	0	1	1	2	2	1	0	1	1	24	8	6	3	41
52	3	2	0	2	1	1	1	2	2	3	0	0	0	1	1	2	2	1	0	0	0	0	0	0	2	2	0	3	1	2	1	2	17	7	7	6	37
53	2	2	2	2	2	2	3	3	3	3	1	1	0	3	2	2	3	2	0	1	0	0	1	0	1	2	3	3	1	2	1	1	26	14	9	5	54
54	2	1	2	1	1	2	2	1	1	2	1	1	0	1	1	1	1	1	1	0	1	0	1	2	3	2	1	1	1	1	1	17	9	8	4	38	
55	3	2	3	3	3	3	2	2	2	2	0	0	0	1	1	2	2	1	0	0	0	0	1	0	1	2	3	3	1	1	1	1	25	8	9	4	46
56	3	3	3	2	2	3	2	2	3	2	1	1	1	1	2	2	2	1	0	1	0	0	1	0	2	2	0	3	1	1	1	1	27	11	7	4	49
57	3	2	2	2	2	3	2	2	1	2	0	0	0	1	1	2	2	1	0	0	0	0	1	1	1	1	3	2	1	1	1	1	21	9	7	4	41
58	3	3	3	3	2	3	2	2	3	3	1	1	1	2	3	2	3	1	0	1	0	0	0	0	1	2	0	3	1	1	2	1	29	13	6	5	53
59	3	2	1	2	1	2	1	1	1	2	0	0	0	2	1	1	2	1	1	1	0	0	1	1	2	1	0	2	1	1	1	1	16	11	5	4	36
60	2	2	2	2	1	3	2	1	1	3	1	1	1	2	1	3	3	1	0	0	0	0	1	0	1	1	0	2	1	1	1	1	21	12	4	4	41

AUTOESTIMA																										
	1	2	3	4	5	6	7	8	9	10	11	12	13	14	15	16	17	18	19	20	21	22	23	24	25	
1	0	0	0	1	1	0	1	1	1	0	0	1	1	0	1	0	0	1	0	1	1	0	1	0	1	13
2	1	0	0	1	1	0	0	1	0	1	0	1	0	0	1	1	1	0	1	1	0	1	0	0	1	13
3	1	0	0	1	1	0	0	1	0	1	0	1	0	0	1	1	1	0	1	1	0	1	0	0	1	13
4	1	0	1	1	0	1	0	1	0	1	0	1	0	0	1	0	1	0	1	0	0	1	0	1	0	12
5	0	1	1	0	1	0	0	0	1	1	0	0	1	0	1	0	1	0	0	0	1	1	0	1	1	12
6	0	1	0	1	0	1	0	1	0	1	0	1	0	0	1	0	1	0	1	0	0	1	0	1	0	11
7	0	0	0	1	0	1	1	0	1	1	0	1	1	0	1	0	1	0	1	0	0	1	1	0	0	12
8	0	0	0	1	0	1	1	0	1	1	0	1	1	0	1	0	1	0	1	0	0	1	1	0	0	12
9	1	0	1	1	0	0	1	0	0	1	0	1	0	0	1	0	1	1	0	0	0	1	0	1	1	12
10	1	0	1	1	1	0	1	0	1	1	0	0	1	0	0	0	1	1	1	0	1	0	0	1	1	14
11	0	0	1	0	1	0	1	0	0	1	0	0	1	0	1	0	1	0	1	0	1	0	0	1	0	10
12	0	1	1	0	1	0	0	0	1	1	0	0	1	0	1	0	1	0	0	0	1	1	0	1	1	12
13	0	1	1	0	1	0	0	1	1	1	0	0	1	0	1	0	1	0	0	1	1	1	0	1	1	14
14	1	1	0	0	1	0	1	0	1	1	0	0	0	1	1	0	1	0	1	0	1	0	1	0	1	13
15	0	0	1	1	0	0	1	0	0	1	1	1	1	0	1	1	0	0	0	1	1	0	0	1	0	12
16	1	1	0	0	1	1	0	0	0	1	0	1	0	0	1	1	1	0	1	0	0	1	0	1	1	13
17	0	1	1	1	0	1	1	0	0	1	0	1	1	0	1	1	1	0	0	0	0	1	1	1	0	14
18	1	1	0	0	1	1	0	0	0	1	0	1	0	0	1	1	1	0	1	0	0	1	0	1	1	13
19	0	0	1	1	1	0	1	0	0	0	1	1	1	0	1	1	0	0	1	1	1	0	0	1	0	13
20	1	1	0	0	1	0	1	1	0	1	0	1	0	0	1	1	0	0	1	1	0	1	0	0	1	13
21	1	0	0	1	1	0	0	1	0	1	0	1	0	0	1	1	1	0	1	1	0	1	0	0	1	13
22	0	0	0	1	0	1	1	0	1	0	0	1	0	0	1	0	0	0	1	1	1	0	0	1	0	10
23	0	0	0	1	0	1	1	0	1	0	0	1	0	0	1	0	1	0	1	0	1	0	0	1	0	10
24	1	1	0	0	1	0	1	0	0	1	0	1	1	0	1	0	1	0	1	0	1	0	1	1	0	13
25	1	1	0	0	1	1	1	0	0	1	0	1	0	0	1	1	0	1	0	0	1	1	0	1	0	13
26	0	1	1	0	0	1	1	0	0	1	1	0	0	1	0	0	1	0	1	0	1	1	0	1	0	12

27	1	0	0	1	0	0	1	0	1	1	1	1	0	1	1	0	0	0	1	0	1	0	1	1	0	13
28	1	0	0	1	0	1	1	0	1	0	1	1	0	1	1	0	1	0	1	1	1	0	0	0	0	13
29	1	0	0	1	1	0	0	1	0	1	0	0	1	0	1	1	1	1	1	0	1	1	1	1	0	15
30	0	1	1	0	1	0	0	0	1	1	0	0	1	0	1	0	0	0	0	1	1	0	1	1	1	12
31	0	1	1	0	0	1	1	0	0	1	1	0	0	1	0	0	1	0	1	0	1	1	0	1	0	12
32	0	1	1	0	0	1	1	0	0	1	1	0	0	1	0	0	1	0	1	0	1	1	0	1	0	12
33	0	0	0	1	1	0	1	1	1	0	0	1	1	0	1	0	0	1	0	1	1	0	1	0	1	13
34	1	1	0	0	1	1	1	0	0	1	0	1	0	0	1	1	0	1	0	0	1	1	0	1	0	13
35	1	0	1	0	1	0	1	0	1	1	0	1	0	0	1	0	1	1	0	0	1	0	0	1	1	13
36	1	0	1	0	1	0	1	0	1	1	0	1	0	0	1	0	1	1	0	0	1	0	0	1	1	13
37	1	1	0	1	0	1	1	0	1	0	1	1	0	1	0	0	1	0	1	0	1	0	1	0	1	14
38	0	0	1	0	1	0	1	0	0	1	0	0	1	0	1	0	1	0	1	0	1	0	0	1	0	10
39	1	0	1	1	1	0	1	0	1	1	0	0	1	0	0	0	1	1	1	0	1	0	0	1	1	14
40	0	0	0	1	0	1	0	1	0	1	0	1	0	0	1	0	1	0	1	0	0	1	0	1	0	10
41	1	0	1	1	0	0	1	0	0	0	1	1	0	0	1	1	0	0	1	1	1	0	0	1	0	12
42	1	1	0	0	1	0	1	1	0	1	0	1	0	0	1	1	0	0	1	1	0	1	0	0	1	13
43	0	1	1	1	0	1	1	0	0	1	0	1	1	0	1	1	1	0	0	0	0	1	1	1	0	14
44	0	0	1	1	1	0	1	0	0	0	1	1	1	0	1	1	0	0	1	1	0	0	0	1	0	12
45	1	1	0	0	1	0	1	1	0	1	0	1	0	0	1	1	0	0	1	1	0	1	0	0	1	13
46	0	1	1	1	0	1	1	0	0	1	0	1	1	0	1	1	1	0	0	0	0	1	1	1	0	14
47	1	0	0	1	1	0	0	1	0	1	0	1	0	0	1	1	1	0	1	1	0	1	0	0	1	13
48	1	1	0	0	1	0	1	1	0	1	0	1	0	0	1	1	0	0	1	1	0	1	0	0	1	13
49	1	0	0	1	0	1	0	1	0	0	0	1	1	0	1	1	0	1	1	0	1	1	0	1	0	13
50	0	0	1	0	1	0	1	0	0	1	0	0	1	0	1	0	1	0	1	0	1	0	0	1	0	10
51	0	0	0	1	0	1	1	0	1	1	0	1	1	0	1	0	1	0	1	0	0	1	1	0	0	12
52	1	1	0	0	1	1	0	0	0	1	0	1	0	0	1	1	1	0	1	0	0	1	0	1	1	13
53	0	0	0	1	0	1	0	1	0	1	0	1	0	0	1	0	1	0	1	0	0	1	0	1	0	10
54	0	0	0	1	0	1	1	0	1	1	0	1	1	0	1	0	1	0	1	0	0	1	1	0	0	12
55	1	1	0	1	1	0	1	1	0	1	0	0	1	0	1	0	1	1	1	0	1	0	1	0	0	14
56	1	1	0	0	1	1	0	1	0	0	1	0	1	0	0	1	1	1	0	1	0	0	1	0	1	13
57	0	0	1	1	0	1	0	1	0	1	0	1	0	0	1	0	1	0	1	0	0	1	0	1	0	11
58	1	1	0	0	1	0	1	0	1	1	0	0	0	1	1	0	1	0	1	0	1	0	1	0	1	13
59	0	1	1	0	1	0	0	1	1	1	0	0	1	0	1	0	0	1	1	1	0	1	1	1	1	14
60	1	0	1	1	1	0	1	0	1	1	0	0	1	0	0	0	1	1	1	0	1	0	0	1	1	14

CONSENTIMIENTO INFORMADO

CONSENTIMIENTO INFORMADO

Somos bachilleres en psicología: Jacobi Fernandez, Bryan Gianfranco y Urbano Paucar, Evilyn Yomira; postulantes a obtener el Grado de Título Profesional en Psicología de la Facultad de Ciencias de la Salud de la Universidad Peruana Los Andes, estamos realizando un estudio titulado “VIOLENCIA DE GENERO Y AUTOESTIMA EN MUJERES DE UN CENTRO POBLADO DE HUANCAMELICA 2020”

El objetivo de nuestro estudio es identificar la relación que existe entre violencia física y autoestima en las mujeres de 25 a 30 años de edad del Centro Poblado José Carlos Mariátegui Acoria – Huancavelica 2020.

Por lo expuesto solicito su autorización de su participación voluntario en este estudio.

Este estudio consiste en contestar dos cuestionarios que constan en preguntas relacionados a violencia de género y autoestima.

Usted tiene derecho a retirar su consentimiento informado en cualquier momento. El estudio no conlleva a ningún riesgo.

Los resultados finales estarán disponibles si ustedes lo soliciten y si tuviera alguna pregunta durante todo el proceso puede consultarnos o puede llamar a éstos números telefónicos 931311095 /924637132

Yo, QUISPE LUIS NDBAR ESTERLDD Identificada con DNI
N° 71549285, he leído los antecedentes de este documento y doy
voluntariamente mi consentimiento para participar en este estudio.

Fecha 01/07/20

Firma [Firma manuscrita]



CONSENTIMIENTO INFORMADO

Somos bachilleres en psicología: Jacobi Fernandez, Bryan Gianfranco y Urbano Paucar, Evilyn Yomira; postulantes a obtener el Grado de Título Profesional en Psicología de la Facultad de Ciencias de la Salud de la Universidad Peruana Los Andes, estamos realizando un estudio titulado “VIOLENCIA DE GENERO Y AUTOESTIMA EN MUJERES DE UN CENTRO POBLADO DE HUANCVELICA 2020”

El objetivo de nuestro estudio es identificar la relación que existe entre violencia física y autoestima en las mujeres de 25 a 30 años de edad del Centro Poblado José Carlos Mariátegui Acoria – Huancavelica 2020.

Por lo expuesto solicito su autorización de su participación voluntario en este estudio.

Este estudio consiste en contestar dos cuestionarios que constan en preguntas relacionados a violencia de género y autoestima.

Usted tiene derecho a retirar su consentimiento informado en cualquier momento. El estudio no conlleva a ningún riesgo.

Los resultados finales estarán disponibles si ustedes lo soliciten y si tuviera alguna pregunta durante todo el proceso puede consultarnos o puede llamar a éstos números telefónicos 931311095 /924637132

Yo, Perez Julia NATIVIDAD..... Identificada con DNI
N° 71549264....., he leído los antecedentes de este documento y doy voluntariamente mi consentimiento para participar en este estudio.

Fecha 30/06/20.....

Firma [Firma manuscrita].....



CONSENTIMIENTO INFORMADO

Somos bachilleres en psicología: Jacobi Fernandez, Bryan Gianfranco y Urbano Paucar, Evilyn Yomira; postulantes a obtener el Grado de Título Profesional en Psicología de la Facultad de Ciencias de la Salud de la Universidad Peruana Los Andes, estamos realizando un estudio titulado “VIOLENCIA DE GENERO Y AUTOESTIMA EN MUJERES DE UN CENTRO POBLADO DE HUANCAVELICA 2020”

El objetivo de nuestro estudio es identificar la relación que existe entre violencia física y autoestima en las mujeres de 25 a 30 años de edad del Centro Poblado José Carlos Mariátegui Acoria – Huancavelica 2020.

Por lo expuesto solicito su autorización de su participación voluntario en este estudio.

Este estudio consiste en contestar dos cuestionarios que constan en preguntas relacionados a violencia de género y autoestima.

Usted tiene derecho a retirar su consentimiento informado en cualquier momento. El estudio no conlleva a ningún riesgo.

Los resultados finales estarán disponibles si ustedes lo soliciten y si tuviera alguna pregunta durante todo el proceso puede consultarnos o puede llamar a éstos números telefónicos 931311095 /924637132

Yo, CRISPIN DELACRUZ EMETERIO..... Identificada con DNI N° 71550278....., he leído los antecedentes de este documento y doy voluntariamente mi consentimiento para participar en este estudio.

Fecha 02/07/20.....

Firma... [Firma manuscrita]



CONSENTIMIENTO INFORMADO

Somos bachilleres en psicología: Jacobi Fernandez, Bryan Gianfranco y Urbano Paucar, Evilyn Yomira; postulantes a obtener el Grado de Título Profesional en Psicología de la Facultad de Ciencias de la Salud de la Universidad Peruana Los Andes, estamos realizando un estudio titulado “VIOLENCIA DE GENERO Y AUTOESTIMA EN MUJERES DE UN CENTRO POBLADO DE HUANCAVELICA 2020”

El objetivo de nuestro estudio es identificar la relación que existe entre violencia física y autoestima en las mujeres de 25 a 30 años de edad del Centro Poblado José Carlos Mariátegui Acoria – Huancavelica 2020.

Por lo expuesto solicito su autorización de su participación voluntario en este estudio.

Este estudio consiste en contestar dos cuestionarios que constan en preguntas relacionados a violencia de género y autoestima.

Usted tiene derecho a retirar su consentimiento informado en cualquier momento. El estudio no conlleva a ningún riesgo.

Los resultados finales estarán disponibles si ustedes lo soliciten y si tuviera alguna pregunta durante todo el proceso puede consultarnos o puede llamar a éstos números telefónicos 931311095 /924637132

Yo, CRISPIN JULIÁN HILDA.....Identificada con DNI
N° 72283739....., he leído los antecedentes de este documento y doy voluntariamente mi consentimiento para participar en este estudio.

Fecha 29/06/20

Firma: [Firma manuscrita]



FOTOS DE LA APLICACIÓN DEL INSTRUMENTO









