

ACTIVIDADES EXTERIORES Y
APROPIACIÓN DEL ESPACIO
PÚBLICO EN LA ALAMEDA
CLODOALDO ESPINOZA BRAVO
– JAUJA 2022
por Niccol Dubaly Veliz Orga

Fecha de entrega: 23-ene-2023 10:14p.m. (UTC-0500)

Identificador de la entrega: 1998189364

Nombre del archivo: VELIZ_ORGA_-_SOLIS_POMA_-_Informe_Final_de_Tesis.docx (2.06M)

Total de palabras: 20363

Total de caracteres: 109443

UNIVERSIDAD PERUANA LOS ANDES
FACULTAD DE INGENIERÍA
ESCUELA PROFESIONAL DE ARQUITECTURA



TESIS:

**ACTIVIDADES EXTERIORES Y APROPIACIÓN
DEL ESPACIO PÚBLICO EN LA ALAMEDA
CLODOALDO ESPINOZA BRAVO – JAUJA 2022**

**PARA OPTAR EL TÍTULO PROFESIONAL DE
ARQUITECTO**

Autores: Bach. Solis Poma Maycol Gabriel
Bach. Veliz Orga Niccol Dubaly

Asesores: Arq. Walter Celso Olivera Acuña
Mag. Carmen Lily Winchez Aylas

Línea de Investigación: Transporte y Urbanismo

Huancayo – Perú

2022

HOJA DE CONFORMIDAD DE JURADO

DEDICATORIA

A Dios, por su inmenso amor.

A mis padres, que me apoyaron incondicionalmente.

A mis abuelitos y hermanas que me motivan cada día para ser mejor.

A mi abuelita Irene que me acompaña desde el cielo.

A Gustavo por ser mi mentor.

Veliz Orga Niccol Dubaly

A mi Madre, que estuvo para motivarme por acompañarme en este camino.

En memoria de Catalino Solis Cruz y Yajaira Solis Poma.

Solis Poma Maycol Gabriel

AGRADECIMIENTOS

A Dios por darnos sabiduría y salud, a los asesores que fueron una guía durante el desarrollo de este proyecto. A las personas de Jauja por brindarnos su apoyo.

Contenido

HOJA DE CONFORMIDAD DE JURADO	ii
DEDICATORIA	iii
AGRADECIMIENTOS	iv
Resumen	xi
Abstract	xii
Introducción	13
Capítulo I	15
1. Planteamiento del problema.....	15
1.1. Descripción de la realidad problemática	15
1.2. Delimitación del problema	16
1.2.1. Espacial	16
1.2.2. Temporal.....	17
1.2.3. Económica	17
1.3. Formulación del problema.....	17
1.3.1. Problema general	17
1.3.2. Problema específico.....	17
1.4. Justificación.....	18
1.4.1. Social	18
1.4.2. Teórico.....	18
1.4.3. Metodológico.....	18
1.5. Objetivos	19
1.5.1. Objetivo general	19
1.5.2. Objetivos específicos.....	19
Capítulo II	20
2. Marco teórico	20
2.1. Antecedentes.....	20
2.1.1. Antecedentes nacionales.....	20
2.1.2. Antecedentes internacionales	24

2.2. Bases teóricas	29
2.3. Marco conceptual	34
Capítulo III	37
3. Hipótesis	37
3.1. Hipótesis general	37
3.2. Hipótesis específica	37
3.3. Variables	38
3.3.1. Definición conceptual de la variable	38
3.3.2. Definición operacional de variables	38
Capítulo IV	41
4. Metodología	41
4.1. Método de investigación	41
4.2. Tipo de investigación	41
4.3. Nivel de investigación	41
4.4. Diseño de investigación	42
4.5. Población y muestra	42
4.5.1. Universo	42
4.5.2. Población	42
4.5.3. Muestra	43
4.5.4. Técnica de muestreo	43
4.6. Técnicas e instrumentos de recolección de datos	44
4.7. Técnicas de procesamiento y análisis de datos	45
4.8. Aspectos éticos de la investigación	45
Capítulo V	46
Resultados	46
5.1. Descripción de diseño tecnológico	46
5.2. Resultados descriptivos	46
5.3. Contrastación de hipótesis	52

Capítulo VI.....	62
6. Análisis y discusión de resultados	62
Conclusiones	67
Recomendaciones	69
Bibliografía	71
ANEXOS	Error! Bookmark not defined.

Contenido de tablas

Tabla 3.1 Matriz de operacionalización de la variable actividades exteriores	39
Tabla 3.2 Matriz de operacionalización de la variable apropiación del espacio público	40
Tabla 4.3 Cantidad de población en un radio de 300 m de la alameda Clodoaldo Espinoza Bravo en Jauja.	43
Tabla 4.4 Valoración de la fiabilidad de ítems según el coeficiente de Alfa De Cronbach	44
Tabla 4.5 Alfa de Cronbach del instrumento de actividades necesarias.	45
Tabla 4.6 Alfa de Cronbach del instrumento de apropiación del espacio público.	45
Tabla 5.7 Actividades exteriores del espacio público en la alameda Clodoaldo Espinoza Bravo en Jauja.	46
Tabla 5.8 Actividades necesarias del espacio público en la alameda Clodoaldo Espinoza Bravo en Jauja.	47
Tabla 5.9 Actividades opcionales del espacio público en la alameda Clodoaldo Espinoza Bravo en Jauja.	48
Tabla 5.10 Actividades sociales del espacio público en la alameda Clodoaldo Espinoza Bravo en Jauja.	48
Tabla 5.11 Apropiación del espacio público en la alameda Clodoaldo Espinoza Bravo en Jauja.....	49
Tabla 5.12 Espacio simbólico en la alameda Clodoaldo Espinoza Bravo en Jauja.....	50
Tabla 5.13 Identidad de lugar en la alameda Clodoaldo Espinoza Bravo en Jauja	51
Tabla 5.14 Apego al lugar en la alameda Clodoaldo Espinoza Bravo en Jauja.	52
Tabla 5.15 Actividades exteriores y la apropiación del espacio público en la alameda Clodoaldo Espinoza Bravo – Jauja.....	53
Tabla 5.16 Actividades necesarias y el espacio simbólico en la alameda Clodoaldo Espinoza Bravo – Jauja.	53
Tabla 5.17 Actividades opcionales y el espacio simbólico en la alameda Clodoaldo Espinoza Bravo – Jauja.	54
Tabla 5.18 Actividades sociales y el espacio simbólico en la alameda Clodoaldo Espinoza Bravo – Jauja.	55
Tabla 5.19 Actividades necesarias y la identidad del lugar en la alameda Clodoaldo Espinoza Bravo – Jauja.	56
Tabla 5.20 Actividades opcionales y la identidad del lugar en la alameda Clodoaldo Espinoza Bravo – Jauja.	57

Tabla 5.21 Actividades sociales y la identidad de lugar en la alameda Clodoaldo Espinoza ² Bravo – Jauja.	58
Tabla 5.22 Actividades necesarias y el apego al lugar en la alameda Clodoaldo Espinoza ² Bravo – Jauja.	59
Tabla 5.23 Actividades opcionales y el apego al lugar en la alameda Clodoaldo Espinoza ² Bravo – Jauja.	60
Tabla 5.24 Actividades sociales y el apego al lugar en la alameda Clodoaldo Espinoza ² Bravo – Jauja.	60

CONTENIDO DE FIGURAS

Figura 1.1 Mapa de la Alameda Clodoaldo Espinoza Bravo año 2022 – Jauja	17
Figura 2.2 Esquema de actividades exteriores.....	30
Figura 2.3 Esquema de apropiación del espacio público.....	32
Figura 4.4 Diseño correlacional.....	42
Figura 5.5 Actividades exteriores del espacio público en la alameda Clodoaldo Espinoza Bravo en Jauja.	46
Figura 5.6 Actividades necesarias del espacio público en la alameda Clodoaldo Espinoza Bravo en Jauja.	47
Figura 5.7 Actividades opcionales del espacio público en la alameda Clodoaldo Espinoza Bravo en Jauja.	48
Figura 5.8 Actividades sociales del espacio público en la alameda Clodoaldo Espinoza Bravo en Jauja.	49
Figura 5.9 Apropiación del espacio público en la alameda Clodoaldo Espinoza Bravo en Jauja.....	50
Figura 5.1 Espacio simbólico en la alameda Clodoaldo Espinoza Bravo en Jauja.	51
Figura 5.11 Identidad de lugar en la alameda Clodoaldo Espinoza Bravo en Jauja.....	51
Figura 5.12 Apego al lugar en la alameda Clodoaldo Espinoza Bravo en Jauja.....	52

22

Resumen

El problema principal de la investigación fue ¿Qué relación existe entre las actividades exteriores y la apropiación del espacio público en la alameda Clodoaldo Espinoza Bravo – Jauja?, que tuvo como objetivo establecer la relación entre las actividades exteriores y la apropiación del espacio público en la alameda Clodoaldo Espinoza Bravo – Jauja. La investigación tuvo un enfoque cuantitativo, tipo aplicada, nivel correlacional y diseño no experimental transeccional, la muestra estuvo conformada por 341 personas que residen en un radio de 300 m de la alameda, se aplicó un muestreo probabilístico, en la recopilación de datos se empleó la técnica de la encuesta, como instrumento el cuestionario tipo Likert, para ambas variables, que fueron previamente evaluados por el alfa de Cronbach y validados por los expertos. Para la contrastación de hipótesis se manejó el coeficiente de Tau de Kendall por ser una investigación correlacional. Como resultado se indicó una correlación positiva de 0.529, así mismo se obtuvo los valores de sig.(bilateral) en un 0.00, lo cual es menor a 0.05, aceptando la hipótesis alterna general la cual establece que sí existe correlación positiva entre las actividades exteriores y la apropiación en el espacio público de la alameda Clodoaldo Espinoza Bravo. Como principal conclusión se afirma que, sí existe relación entre las variables, es decir que a mayores actividades exteriores mayor será el grado de apropiación en la alameda Clodoaldo Espinoza Bravo de ciudad Jauja. Se recomienda a futuros investigadores, que puedan profundizar el tema desde otra perspectiva que no fue planteada.

Palabras clave: Apropiación, actividades exteriores, espacio simbólico, identidad de lugar, apego al lugar, espacio público

22

Abstract

The main problem of the investigation was: What relationship exists between outdoor activities and the appropriation of public space in the Clodoaldo Espinoza Bravo - Jauja boulevard? The objective was to establish the relationship between outdoor activities and the appropriation of public space in the boulevard. Clodoaldo Espinoza Bravo - Jauja. The research had a quantitative approach, applied type, correlational level and transectional non-experimental design, the sample consisted of 341 people residing within a radius of 300 m from the boulevard, a probabilistic sampling was applied, data collection was used the survey technique, as an instrument the Likert-type questionnaire, for both variables, which were previously evaluated by Cronbach's alpha and validated by the experts. For the contrasting of hypotheses, the Kendall Tau coefficient was used as it is a correlational investigation. As a result, a positive correlation of 0.529 was indicated, likewise the values of sig. (bilateral) were obtained at 0.00, which is less than 0.05, accepting the general alternative hypothesis which establishes that there is a positive correlation between foreign activities and the appropriation in the public space of the Clodoaldo Espinoza Bravo boulevard. The main conclusion is that there is a relationship between the variables, that is, the greater the outdoor activities, the greater the degree of appropriation in the Clodoaldo Espinoza Bravo boulevard in the city of Jauja. It is recommended to future researchers that they can deepen the subject from another perspective that was not raised.

Keywords: Appropriation, outdoor activities, symbolic space, place identity, place attachment, public space

Introducción

En la actualidad se ve como las personas llegan a interactuar y relacionarse con su entorno, de forma que lo usan, lo transforman y generan nuevos significados del espacio público. En él realizan actividades básicas como comprar productos, reunirse o dar paseos generando diferentes dinámicas, como apropiarse de un espacio generando un vínculo que llega a ser más que una simple ocupación.

La alameda Clodoaldo Espinoza Bravo es uno de los espacios públicos con mayor antigüedad en Jauja, con el pasar de los años llegó a ser un eje que conecta espacios importantes en la ciudad, ya que su recorrido permite la interacción de las personas.

Es por eso que la investigación que se presenta, trata de ver ¹ la relación que existe ² entre las actividades exteriores y la apropiación este espacio público que se da en la Alameda Clodoaldo Espinoza Bravo.

En el capítulo I, se establece el planteamiento del problema de la investigación describiendo el origen de la problemática, tomando como punto de partida el problema que presenta la alameda por la decadencia viendo la relación que ambas variables tienen y cómo actúan simultáneamente en la alameda, también se indica la justificación y objetivos de la presente investigación.

En capítulo II, se desarrolla el marco teórico con antecedentes nacionales e internacionales que usaron las mismas variables de estudio que fueron aplicadas en diferentes contextos. A su mismo se puntualiza las bases teóricas basado en los principales apartados que mencionan los autores para la variable de actividades exteriores y apropiación del espacio público que son el fundamento de la investigación, a su vez se describe el marco conceptual donde se detalla las principales definiciones.

En el capítulo III, se desarrolla las hipótesis general y específica, la conceptualización de cada una de las variables y su operacionalización por variables y dimensiones.

El capítulo IV esta referido a la metodología donde se detalla el método, nivel y diseño de la investigación que fue utilizado dentro del proceso de la investigación, se detalla la población y muestra, los instrumentos empleados para la recolección de los datos, así mismo las técnicas empleadas para el procesamiento de los datos.

El capítulo V, presenta los resultados obtenidos después de ser procesados interpretando los gráficos, tablas por variable y dimensiones, de igual manera se presenta la contrastación de la hipótesis general e hipótesis específicas.

En el capítulo VI, se realiza el análisis y la discusión de los resultados obtenidos en relación a los objetivos de la investigación por variables y dimensiones.

Para finalizar se redactan las conclusiones y recomendaciones. Se da a conocer las referencias bibliográficas y en el apartado de anexos los instrumentos usados en la investigación, así como información complementaria. De esta manera damos a conocer lo que la presente investigación logro alcanzar, permitiendo ampliar un poco más el conocimiento de este tema de estudio.

² Capítulo I

1. Planteamiento del problema

1.1. Descripción de la realidad problemática

El espacio público ha cobrado relevancia en los últimos años ya que este termina siendo el escenario de convivencia y praxis social que define el desarrollo de una ciudad, el concepto que se torna más importante y que considera al ser humano está relacionada al comportamiento humano, siendo las actividades exteriores las que definen el uso del espacio público y la apropiación el vínculo entre el ser humano y el espacio.

Un espacio público tiene mayor calidad cuando en él suceden diversas actividades no indispensables permitiendo que las personas disfruten del espacio (Gehl, 2006).

Por otra parte, la apropiación del espacio es comprender como se generan vínculos con los “lugares”, generando conductas de ³⁰ implicación y participación con el entorno (Vidal y Pol, 2005).

Las actividades exteriores y la apropiación son variables importantes tomadas en cuenta en el espacio público una de ellas a partir de la presencia de la gente en distintas actividades que se realiza y la otra a partir de un sentimiento hacia el espacio.

Muchas veces un espacio público no tiene diversidad de actividades sin embargo existe apropiación, algunos de estos espacios son usados de una manera más intensa que otros, pero también hay otros espacios precarios, sin presencia de personas a lo mucho existe gente que transita.

En el Perú este tema requiere ser más estudiado, sin embargo, se evidencia que existe una dinámica alta en estos espacios públicos, muchas veces estos requieren un cambio para tener una mejor concepción como ciudad, donde el espacio público sea el protagonista de las actividades de las personas.

Así mismo en la región existen ciudades que tiene tradición e historia, las actividades exteriores y la apropiación se tornan interesante en espacios con antigüedad y tradición, estos

procesos se dan y van transformándose ya que los pobladores tienen sentimientos de arraigo, pero muchas veces no se concretan en una dinámica activa que conforman estos espacios públicos.

Una de estas ciudades con tradición e historia es Jauja que tiene 488 años desde que fue fundado, al día de hoy cuenta con espacios significativos como las plazas, parques y alamedas, siendo una de ellas la alameda Clodoaldo Espinoza Bravo, que se extiende desde la plaza la Libertad hasta el Cementerio General de Jauja, que a pesar de su tradición e historia y contar con equipamientos de educación, seguridad, usos especiales; servicios comerciales y de transporte; solo se desarrollan algunos tipos de actividades.

Se observó que **existe una relación débil entre el espacio público y** las personas, ya que en algunos horarios del día se aprecia un aumento en las actividades públicas. El abandono de algunos espacios en la alameda no genera el desarrollo de actividades en estos, por lo tanto, es necesario entender o aclarar si estas actividades tienen relación con la manera de cómo la gente se apropia de este espacio, pese a las condiciones en las que se encuentra.

En la alameda las personas buscan relacionarse con otras, muchas de ellas transitan estos espacios por obligación para un determinado fin, y otras personas solo buscan recrearse, son distintas y diversas las actividades que se realizan en la alameda, probablemente alguna de estas actividades desmerece el apego a ciertos espacios públicos; por el contrario, alguna de estas actividades incrementa el vínculo del apego de las personas con el espacio. El nivel de apropiación que existe en el lugar podría o no determinar el tipo de actividad que la persona realiza, asimismo si son estos espacios más utilizados los que tienen mayor apropiación.

Por lo tanto, lo que se quiere saber es en qué medida la apropiación tiene que ver con los usos en el espacio público, si es posible establecer una relación entre el sentimiento que tiene la gente y la manera de como usa el espacio.

1.2. Delimitación del problema

1.2.1. Espacial

Se realizará en el departamento de Junín, en la ciudad de Jauja, **Alameda Clodoaldo Espinoza Bravo**, ubicado entre plaza **La Libertad** y el Cementerio General de Jauja. Considerando un radio de 300m, que servirá como espacio de estudio por la dinámica peatonal que las personas tienen respecto a la alameda y su participación en ella.

En diversos estudios, se afirma que la mayoría de las personas, recorren una distancia aceptable a pie en torno a 300 metros (Gómez y Mesa, 2015), así mismo como lo señala el

RNE las áreas de recreación públicas se distribuyen en la ciudad de manera que no existe una distancia mayor a 300 m (RNE (2022) citado por SINCEP, 2011).



Figura 1.1 Mapa de la Alameda Clodoaldo Espinoza Bravo año 2022 – Jauja

Fuente: ¹Elaboración propia con vista aérea del Google Earth del área a estudiar en un radio de 300 m.

1.2.2. Temporal

Por ser una investigación transversal, el tiempo en el que se desarrolló la presente investigación fue durante el año 2022, entre los meses de setiembre a diciembre.

1.2.3. Económica

Con lo que respecta a ¹la delimitación económica de la presente investigación fue autofinanciada en su totalidad por los autores.

1.3. Formulación del problema

1.3.1. Problema general

¿Qué relación existe entre las actividades exteriores y la apropiación del espacio público en la alameda Clodoaldo Espinoza Bravo – Jauja?

1.3.2. Problema específico

¿Qué relación existe entre las actividades necesarias y el espacio simbólico en la alameda Clodoaldo Espinoza Bravo – Jauja?

¿Qué relación existe entre las actividades opcionales y el espacio simbólico en la alameda Clodoaldo Espinoza Bravo – Jauja?

¿Qué relación existe entre las actividades sociales y el espacio simbólico en la alameda Clodoaldo Espinoza Bravo – Jauja?

¿Qué relación existe entre las actividades necesarias y la identidad de lugar en la alameda Clodoaldo Espinoza Bravo – Jauja?

¿Qué relación existe entre las actividades opcionales y la identidad de lugar en la alameda Clodoaldo Espinoza Bravo – Jauja?

¿Qué relación existe entre las actividades sociales y la identidad de lugar en la alameda Clodoaldo Espinoza Bravo – Jauja?

¿Qué relación existe entre las actividades necesarias y el apego al lugar en la alameda Clodoaldo Espinoza Bravo – Jauja?

¿Qué relación existe entre las actividades opcionales y el apego al lugar en la alameda Clodoaldo Espinoza Bravo – Jauja?

¿Qué relación existe entre las actividades sociales y el apego al lugar en la alameda Clodoaldo Espinoza Bravo – Jauja?

1.4. Justificación

1.4.1. Social

La presente investigación desde un ámbito social permitió ver la importancia de las actividades dentro del espacio público y la apropiación de ellos, específicamente en las alamedas. Se pretende que el tema sea considerado importante en próximos estudios en la ciudad de Jauja por ser un lugar tradicional e histórico, al tener mejor conocimiento del tema y mejorar la calidad de los proyectos la población se favorecerá con espacios que mejorarán los lazos de apropiación incrementando el sentimiento del ciudadano hacia el espacio.

1.4.2. Teórico

Los resultados de la relación entre las actividades exteriores y apropiación del espacio público servirán para fortalecer el conocimiento respecto a la apropiación del espacio público en las alamedas y conocer las distintas actividades que se desarrolla en estas, generando relación entre cada una de ellas, sirviendo de base para futuras investigaciones urbanísticas, así mismo permitirá profundizar el tema de apropiación del espacio público en lugares tradicionales e históricos.

1.4.3. Metodológico

Se trató el método científico en la presente investigación, desarrollando dos instrumentos que permitieron abordar ambas variables, la correlación entre ambas variables y debidamente validadas servirá para plantear otros temas similares para el recojo de información, comprobando la hipótesis y llegando a las conclusiones.

1.5. Objetivos

1.5.1. Objetivo general

Determinar la relación entre las actividades exteriores y la apropiación del espacio público en la alameda Clodoaldo Espinoza Bravo – Jauja.

1.5.2. Objetivos específicos

Identificar la relación entre las actividades necesarias y el espacio simbólico en la alameda Clodoaldo Espinoza Bravo – Jauja.

Identificar la relación entre las actividades opcionales y el espacio simbólico en la alameda Clodoaldo Espinoza Bravo – Jauja.

Identificar la relación entre las actividades sociales y el espacio simbólico en la alameda Clodoaldo Espinoza Bravo – Jauja.

Identificar la relación entre las actividades necesarias y la identidad de lugar en la alameda Clodoaldo Espinoza Bravo – Jauja.

Identificar la relación entre las actividades opcionales y la identidad de lugar en la alameda Clodoaldo Espinoza Bravo – Jauja.

Identificar la relación entre las actividades sociales y la identidad de lugar en la alameda Clodoaldo Espinoza Bravo – Jauja.

Identificar la relación entre las actividades necesarias y el apego al lugar en la alameda Clodoaldo Espinoza Bravo – Jauja.

Identificar la relación entre las actividades opcionales y el apego al lugar en la alameda Clodoaldo Espinoza Bravo – Jauja.

Identificar la relación entre las actividades sociales y el apego al lugar en la alameda Clodoaldo Espinoza Bravo – Jauja.

Capítulo II

2. Marco teórico

2.1. Antecedentes

2.1.1. Antecedentes nacionales

(Cebrian, 2021) desarrolla la investigación titulada *Uso y apropiación del espacio público de áreas residenciales de la ciudad de Huancayo*, como tesis para optar el grado de Maestro en Arquitectura, Mención Urbanismo, en la Universidad Peruana Los Andes. Perú.

La investigación tiene como objetivo comparar dos escenarios a través de los patrones de uso respaldado en las actividades que fomenta en los espacios públicos siendo estas las opcionales, necesarias, sociales además la apropiación se basa en la identificación con el lugar, apego al lugar y la carga simbólica que algunos espacios públicos disponen.

El tipo de investigación es aplicada, su nivel es descriptivo – comparativo y el diseño de investigación es transaccional y no experimental. El ámbito de estudio es la ciudad de Huancayo, caso de estudio la Cooperativa Santa Isabel y Urbanización la Merced. La muestra es de 74 individuos. Este estudio se realizó con un enfoque cuantitativo. Se utilizó la entrevista como técnica y como instrumento a la encuesta.

En sus resultados menciona que los usos de los espacios públicos tienen alta presencia de actividades necesarias, la dimensión de acción y transformación son de intensidad media y alta en ambas siendo énfasis la Cooperativa Santa Isabel. En el caso de la identidad de lugar en ambas realidades existe un intensidad media y alta, es decir los pobladores se identifican con el barrio. En el apego al lugar se demuestra una mayor intensidad en la zona alta con desemejanza entre una y otra realidad, pero con tendencias hacia intensidades mayores. En el espacio simbólico muestra una inclinación baja.

Las conclusiones permitió conocer las diferencias entre cada una de las variables enfatizando en las dimensiones del uso y la apropiación de estos dos espacios públicos residenciales donde se evidencia tendencias similares, sin embargo existen diferencias

significativas en las intensidades con dimensiones como las actividades necesarias y opcionales logrando mayor presencia y las sociales se evidencia en baja intensidad, mientras que para la apropiación, las dimensiones de acciones de transformación, identidad y apego al lugar señalan mayor intensidad, la dimensión del espacio simbólico es la que registra menor intensidad aportando menos al concepto de apropiación espacial en ambas realidades.

(Pérez, 2021) desarrolla la investigación titulada *Formas de apropiación del espacio público en la zona monumental de la ciudad de Huancayo*, como tesis para optar el grado del título de Arquitecta, en la Universidad Peruana Los Andes. Perú.

Tiene como objetivo establecer las diferencias de las formas de apropiación del espacio público en los parques Inmaculada y 15 de junio de la ciudad de Huancayo.

El tipo de investigación es aplicada, su nivel es descriptivo – comparativo y el diseño de investigación es transaccional y no experimental. El muestreo utilizado fue probabilístico. Tiene como ámbito de estudio la ciudad de Huancayo, considerando una población de 266 sujetos en el Parque Inmaculada y 207 sujetos en el parque 15 de junio. Este estudio usa el método científico como método general y como métodos específicos el descriptivo y estadístico, se usó la ficha de observación directa, como instrumento el cuestionario.

En los resultados menciona que las apropiaciones utilitarias - funcionales y simbólicas – culturales no son óptimas para garantizar a pesar de ubicarse en la Zona Monumental. La apropiación utilitario – funcional a los usos y actividades que se desarrollan en el Parque Inmaculada es de un 73 % y en el Parque 15 de junio es de 50%, lo que no satisfacen a las personas a pesar de estar cerca a algunos equipamientos. En el Parque 15 de junio existe incomodidad debido a la apropiación de comercio ambulatório y otros problemas.

Respecto a la apropiación simbólico cultural en el Parque Inmaculada está en un 99 % evidenciando que las personas reconocen el valor religioso, mientras que otro grupo reconoce el valor cultural por parte de músicos y bandas, los ciudadanos crearon lazos de apego al lugar y sentimiento de pertenencia. Finalmente, la apropiación simbólica cultural en el parque 15 de junio es de un 76 %, las visitas con escasamente concurridas, lo que muestra que las personas no sienten agrado por permanecer en el lugar, lo que genera poco apego al lugar, disminuyendo la apropiación simbólica.

Las conclusiones a las que se arribó permitieron conocer las diferencias de los usuarios que frecuentan los parques Inmaculada y 15 de junio. Se determinó la diferencia significativa en la apropiación del espacio público en los parques Inmaculada y 15 de junio, se hallando diferencias en los aspectos utilitario, funcional y simbólico cultural.

Existe diferencia significativa en la apropiación utilitaria funcional que el ciudadano presenta en ambos parques, se halló diferencias en cuanto a las actividades realizadas como la frecuencia en la que se visita, el tiempo que permanece, usos y demás, pero también se halló similitudes como el horario que acuden y el lugar donde permanecen. Finalmente se halló diferencias significativas en la apropiación simbólico cultural que el ciudadano presenta en ambos parques, la diferencia determinada fue en relación al recuerdo que genera el parque, identificación, apego al lugar, representación a los huancaínos, sentimiento de pertinencia y seguridad de parque.

(Vitor, 2020) realiza la tesis que lleva por título “Apropiación del espacio público en las ferias tradicionales de las ciudades de Huancayo y Chupaca”, planteándose como objetivo fue establecer la diferencia que existe en la apropiación del espacio público entre las ferias tradicionales de las ciudades de Huancayo y Chupaca,

El método que se usó en la presente investigación fue el método científico. La investigación es de tipo aplicada, de nivel descriptivo - comparativo y de diseño no experimental - transversal. Se tuvo una población infinita, el tipo de muestreo fue no probabilístico o dirigido y el tamaño de la muestra es 369 asistentes por cada feria.

En su resultado muestra que el 71.5% de los que concurre a la feria de Huancayo perciben que a veces existe apropiación en el espacio público; mientras que el 54.7% de los recurrentes perciben la existencia de apropiación en la feria tradicional. Por otro parte la percepción de la identificación simbólica en los espacios públicos se manifiesta en su mayoría con regular percepción en un 74.5% en la feria tradicional de Huancayo y un 43.6% en la feria de Chupaca 43.6%. En cuanto a la percepción del apego al lugar también resalta el regular apego en un 61.2 % en la feria de Huancayo y un 54.5 % en la feria de Chupaca. En acción y transformación hay una regular percepción con un 74.5 % en Huancayo y un 65.3 % en la feria de Chupaca.

Como conclusión general la apropiación del espacio público en las ferias está influenciado por la falta de planificación en las ciudades y la falta de priorización de los espacios públicos como espacios de encuentro, así mismo no se toman en cuenta las actividades temporales y las tradicionales que se desarrollan en la ciudad para el diseño. Las autoridades no hacen conocimiento a los habitantes de los cambios en la ciudad siendo estos afectados. Se determina diferencias entre la apropiación y el espacio público en ambas ferias, así mismo se determino la existencia de diferencia entre identificación simbólica, el apego y acción y transformación en las dos ferias tradicionales.

¹ (Bolaños y Espinal, 2018) desarrolla la investigación titulada *Uso y apropiación de los espacios públicos del borde del Río Shullcas tramo casa de la juventud – Malecón Salcedo*, como tesis ⁹ para optar el grado el título de Arquitectos, en la Universidad Peruana Los Andes. Perú.

¹² El objetivo se centró en identificar como se manifiestan el uso y apropiación que actúan en el espacio público del borde del río Shullcas tramo Casa de la Juventud – Malecón Salcedo.

El tipo de investigación es aplicada, su nivel es descriptivo – comparativo y el diseño de investigación ¹² no experimental. Su población está conformada por el área de influencia por donde pasa el borde del río Shullcas, el tipo de muestreo es estratificado debido a que son cinco espacios públicos diferentes. Este estudio usa el método científico. Se usó la ficha de observación directa, como instrumento el cuestionario.

En sus resultados se manifiesta el uso de cinco espacios públicos referidos a las actividades, tipos de personas, tiempo de uso y características. Respecto al uso del espacio, las actividades que se realizan y el tiempo de uso inciden en la importancia de presenta óptimas posibilidades para disfrutar el espacio público.

En la identificación el 90 % de las personas ² se sienten identificados con los espacios públicos, un 87 % de personas no se sienten orgullosos. En cuanto al apego del lugar un 45 % casi nunca usa los espacios públicos y un 38% mencionan que las comodidades son muy pésimas. Finalmente, en la dimensión de las acciones solo un 50 % de las personas conoce los proyectos que se ejecutarán en sus espacios públicos. Las personas influyen en el espacio público y en las dinámicas que en ellas actúa.

Como conclusiones se determinó la existencia de ¹² elementos desfavorables para las condiciones de uso y apropiación en cada espacio, sin producir ¹² oportunidades de actividades sociales e identificación de las personas ¹ con sus espacios. A mayor tiempo de actividad es mayor el uso de los espacios, así mismo ¹ a menor grado de orgullo del espacio público menor ¹ será la apropiación. Los factores asociados a la dimensión del uso son el número de personas y el tiempo de permanencia.

¹ (Roque, 2019), realizó la investigación: *“Apropiación del espacio público en los sectores Ca – 1 y Ce del distrito de Huancayo – 2018”*, trabajo realizado para obtener el grado de arquitecto en la Universidad peruana los andes.

El objetivo de la investigación fue establecer cuál es la diferencia que hay en la apropiación de los espacios públicos ² entre el sector Ca – 1 y Ce del distrito de Huancayo. La tesis ² fue desarrollada bajo el método científico, de tipo no experimental, de nivel descriptivo

- comparativo y con diseño no experimental, la población es infinita, el muestreo usado es no probabilístico siendo el tamaño de la muestra usada de 67 habitantes en cada sector. Se realizó la técnica de la observación y las encuestas para poder evaluar cada sector, haciendo un registro del comportamiento y fenómeno que ocurría, donde se identificó la percepción del individuo estudiado.

En los resultados se observa que las personas se apropian a veces del espacio público de los sectores Ca1 con un 85.1% y en el sector Ce con un 43.3%, para la dimensión de identificación se evidencia a veces identidad en un 61.2% en el sector Ca1 y un 68.7 en el sector Ce. Finalmente, para la dimensión se evidencia que nunca se producen huellas simbólicas en un 52.2% en el sector Ca1 y un 86.6% en el sector de Ce.

. Se concluyó que el grado de diferencia existente en la manifestación del fenómeno social, apropiación del espacio público entre el Sector Ca-1 y el Sector Ce, es significativa, por lo mismo que en el Sector Ca-1 mayormente siempre se apropian de los espacios públicos a diferencia del Sector Ce, donde esto ocurre mayormente a veces, confirmando la hipótesis planteada.

2.1.2. Antecedentes internacionales

(Berroeta y Pinto, 2020) desarrolla la investigación titulada *La Psicología Ambiental-Comunitaria en el Estudio de los Desastres: La Importancia de los Vínculos Socioespaciales*, en la Universidad de Valparaíso. Chile.

La investigación se sitúa desde la perspectiva transaccional, cualitativa, de carácter mixto ya que se reportarán dos aproximaciones al fenómeno. Tiene como ámbito de estudio dos aproximaciones, la primera es una medición individual, una muestra no probabilística por conveniencia de 628 habitantes, 144 de la ciudad de Chaitén, 193 de Tocopilla, 80 de Constitución y 211 de Dichato; por otro lado la segunda aproximación fue de producciones grupales desde una aproximación cualitativa aplicado en grupos focales en las cuatro localidades, participaron 117 habitantes formados por cuatro grupos de Chaitén, tres de Tocopilla, seis de Dichato y cuatro de Constitución. Como instrumentos se adaptó a cada una de las cinco escalas de la primera aproximación y de la segunda aproximación se realizaron pregunta a nivel de grupos focales, se realizaron encuestas.

En sus resultados menciona las mediciones individuales a través de evaluaciones del barrio pasado y actual, en el caso de Constitución a diferencia de las otras localidades experimentan niveles altos debido a que el Estado reconstruyó en el mismo lugar de origen las viviendas y los pobladores participaron de ello, en cuanto a Dichato y Tocopilla presentan promedios menores con respecto a lo mencionado anteriormente ya que fueron ubicados en

lugares próximos a su origen, y Chaitén presenta los promedios más bajos en cuanto a lo que se evaluó, debido a que no se reconstruyó la localidad en su lugar de origen. En la aproximación grupal se identifica la pérdida de elementos individuales y comunitarios presentes en las localidades en su modelo de vida y añoranza del espacio público, consideran un proceso de transformación por el desastre socio natural concibiendo la adaptación para mejorar la calidad de vida de los habitantes.

Las conclusiones permitieron conocer la afectación de las comunidades ante desastres socio naturales mediante la psicología ambiental y comunitaria, por lo que la investigación amplia el entendimiento de las falencias psicosociales en las soluciones de reconstrucción vividas por los habitantes. Los individuos, la comunidad y el ambiente se comprende como términos inseparables. Es necesario saber cómo las individuos interactúan frente a un desastre, así mismo entender el proceso de desplazamiento tras una relocalización y como se reconstruyen vínculos en un nuevo espacio. No se puede dejar de lado que una persona tiene un significado socioespacial previos al desastre generando un duelo por la pérdida, el proceso de adaptación depende de las diferencias entre el nuevo y viejo entorno creando la posibilidad de generar vínculos.

Los niveles de apego serán bajos si se centra en un aspecto material, la satisfacción residencial y la vivienda no asegura niveles altos de sentido de comunidad, apego al lugar, identidad ni participación. Una buena forma de integrar a la comunidad, viviendas y espacios públicos es mediante la entrega de estas infraestructuras.

(Izquierdo y Jiménez, 2021), desarrollan la investigación titulada *Apropiación del espacio público, sentido de pertenencia en la Plaza Santo Domingo y el Parque San Sebastián del centro histórico de Cuenca*, como tesis para optar los grados de Arquitectos, en la Universidad del Azuay. Ecuador.

La investigación tiene como objetivo identificar las causas de la falta de apropiación de la Plaza Santo Domingo y el Parque de San Sebastián en el centro histórico de Cuenca.

El tipo de investigación se desarrolla con una metodología cualitativa y cuantitativa. El universo es de 2172 personas en el Parque San Sebastián y 2508 en la Plaza Santo Domingo, el número de encuestados es de 67 personas para ambos espacios, 37 para la Plaza Santo Domingo y 31 personas para el Parque San Sebastián. Se utilizó la observación y entrevista como técnica y como instrumento la ficha de observación y el cuestionario.

Los resultados indican que la permanencia y circulación en ambos casos son señalados como lugares de paso muy encima de la permanencia en un porcentaje de 86% en la Plaza Santo Domingo y un 37% en la Parque San Sebastián, la calidad del espacio público

el Plaza Santo Domingo señala que cumple con características de accesibilidad, pero la escasa vegetación no tiene mantenimiento, por lado contrario el Parque San Sebastián no cumple con las características de accesibilidad y tampoco tiene un mantenimiento adecuado. Para las actividades comunes la plaza es considerado como punto de encuentro por ser un lugar céntrico predominando el comercio, en cuanto el parque es más confortable invitando a las personas a permanecer ahí. En la seguridad en ambos espacios se evidencia poca iluminación lo que produce que la gente se aleje o no lo recorran por lo que es insatisfactorio. Finalmente, en cuanto a la apropiación se evidencia que en ambos espacios ha ido disminuyendo la cantidad de viviendas transformándose en una zona comercial lo que generó el despojo de habitantes hacia otro lugar produciendo que no haya apropiación mas que las personas extranjeras que visitan el lugar.

Como conclusiones los espacios mencionados pueden mejorar su calidad y mantenimiento incentivando la apropiación, permitiendo la participación generando sentido de pertenencia, por lo que es importante que los espacios públicos se conecten con las personas que residen próximos a estos espacios, ya que si no existe el vínculo estos espacios seguirán abandonados y por lo tanto no se desarrollará la apropiación. Es importante señalar que a pesar de las condiciones de diseño al no conectarse con las viviendas como se demostró en el caso San Sebastián la apropiación y sentido de pertenencia decaerá.

(Colacios, 2018) desarrolla la investigación titulada *Participación, espacio público y apego al lugar. El caso de San Cosme, Barcelona*, presentado como tesis doctoral de la carrera de Arquitectura. Universidad Internacional de Catalunya. España.

La investigación tiene como objetivo analizar cómo el proceso de reconstrucción física del polígono de vivienda de San Cosme influye en crear el apego y la identidad de sus residentes, de forma que favorezca la disminución del estigma que tienen.

El tipo de investigación es aplicada, su nivel es descriptivo, se utilizaron métodos mixtos que combinan la investigación cuantitativa, cualitativa y análisis urbano. Tiene como ámbito de estudio el Barrio San Cosme que está dividida en dos sectores, la 1500 y 801, se entrevistaron a 20 personas de la primera fase, para ver el uso del espacio público se encuestaron a 102 personas del Barrio. Se utilizo la técnica de la observación, mapeos, encuestas y entrevistas en profundidad.

Los resultados se manifiestan que en la primera fase de reconstrucción del sector 1500 las personas muestran sentimiento de identidad con el barrio por su historia, lucha y participación. En la segunda fase del sector 801 se evidenció la falta de participación que provoco la dualidad y división con el otro sector. La relación de la creación de sentimientos

de identidad no se relaciona con la participación de las personas, por lo que en un contexto marginalizado el apego y la identidad se pueden construir mediante la renovación de un lugar.

Así mismo se analizó el barrio en 5 sectores enfocándose en el uso del espacio público. Los resultados muestran la preferencia de los habitantes por espacios fuera del sector. En la Plaza de Aguas y Avenida Riu Llobregat el nivel de uso es bajo ya que solo se observó a 20 personas de los cuales el 88% solo cruza la plaza y el 7% lo usa, siendo la Avenida Riu la que acumula mayor diversidad de usos. En el sector Centro Cívico Delta está relacionada al crimen limitando, la creación de sentimientos de apego y el nivel de interacción es nulo y el tránsito bajo sin registrar mayor actividad. En la Plaza de Orcasitas y Plaza Ramon Codina son usadas como espacios de tránsito mas no de permanencia, solo se evidencio a 11 personas. Finalmente, en la Plaza Amistat evidencia el uso es bajo contabilizándose 30 personas atravesando la plaza y 60 transitando las calles.

En los 5 sectores existe un bajo nivel de uso del espacio público y una nula interacción social usándolo más como un lugar de paso. Existe una falta de apropiación a causa del uso del uso del espacio público por parte de los residentes convirtiéndolos en espacios sin significancia. Lo que la formación de apego tiene un vínculo con la dimensión física y no solo con la dimensión social.

Las conclusiones arriba a que el proceso de regeneración urbana marginalizado obtiene sentimientos de identidad y pertenencia relacionándose con la estructura ciudadana. La falta de participación en las decisiones que se toma como barrio genera que dependan de la administración pública. Los espacios públicos que no desarrollan actividades no propician encuentros, por lo que no genera pertenencia ni apego. Es por ello la importancia del diseño ya que genera vínculos entre las personas y los lugares. Las características físicas pueden influen en fomentar el sentimiento del apego por medio de la construcción de barrios de uso mixto, actividades y apropiación ciudadana por el lado contrario puede influir en impedir el apego.

(Rodríguez, 2019), Bogotá, desarrollo la investigación: *Prácticas sociales y modos de apropiación en el espacio público del municipio de Chía*, trabajo que se presentó para obtener el grado de magister en Gestión urbana.

Esta investigación tuvo como objetivo estudiar el espacio público desde una perspectiva social, ya que el municipio de Chía sufre un proceso acelerado de urbanización del territorio con consecuencias de transformación urbana. El tipo de investigación que se desarrolló consiste en realizar una aproximación de nivel descriptiva, interpretativa y

cuantitativa por medio de instrumentos y técnicas usadas para la recolección y el análisis mediante entrevistas, las encuestas y la observación, a través de la identificación de las prácticas sociales y los modos de apropiación que dan en los espacios públicos.

Esta investigación tuvo como objetivo estudiar el espacio público desde una perspectiva social, ya que el municipio de Chía sufre un proceso acelerado de urbanización del territorio con consecuencias de transformación urbana. El tipo de investigación que se desarrolló consiste en realizar una aproximación de nivel descriptiva, interpretativa y cuantitativa por medio de instrumentos y técnicas usadas para la recolección y el análisis mediante entrevistas, las encuestas y la observación, a través de la identificación de las prácticas sociales y los modos de apropiación que dan en los espacios públicos.

Los resultados se logra describir una serie de tipos de apropiación. Dado por un porcentaje de las personas entrevistadas coincidieron en describir su presencia en el lugar dada una actividad rutinaria de socialización con amigos o familiares, La dinámica de la zona se caracteriza por la apropiación pasiva o activa que realizan los usuarios, dando uso al espacio público utilizando, el mobiliario, realizando compras, caminando, etc.

(Anduze, 2019) realiza la investigación “*La participación y la apropiación del espacio público como fundamentos del derecho a la ciudad: dos estudios de caso al sur de Mérida, Yucatán*”

A lo largo del presente artículo examinó dos importantes festividades celebradas al sur de Mérida, Yucatán, con el objetivo de analizar los procesos de apropiación. En Mérida, el crecimiento desorganizado de las zonas urbanas donde no existe una planificación y la tendencia hacia la creación de zonas de construcciones segregativas nos obligan a plantearnos diversos cuestionamientos de cómo se utilizan esta clase de espacios. Y de cómo se apropian de estos espacios.

A lo largo de este artículo pretendió aclarar algunas preguntas, a través del estudio de las dinámicas socio espaciales en que se fundamenta el denominado derecho a la ciudad. Concluye que el derecho a la ciudad pasa por la apropiación de sus espacios por parte de los individuos que lo usan, así como su toma de decisiones que involucren a su entorno. Mejorando la infraestructura genera actividades barriales o vecinales que tienen que estar ligados a la identidad generando el vínculo de las personas con el espacio.

(Banda, 2020) desarrolla la investigación titulada *Mujeres, ocio y apropiación del espacio público. Una aproximación al fenómeno del ocio desde la geografía feminista en la ciudad de Valparaíso – Malecón Salcedo*, como tesis para optar el grado el título de Magister en Desarrollo Urbano, en la Pontificia Universidad Católica de Chile.

El objetivo que tuvo la investigación consistió en indagar en el uso y apropiación que las mujeres hacen dentro del espacio público el Malecón Salcedo a partir de prácticas de ocio.

La investigación uso una metodología cualitativa enfocada en una aproximación al método etnográfico el cual considera diversas técnicas de recolección de datos para sustentar y construir un estudio inductivo. Es de método científico y se usó las encuestas para la recopilación de datos.

En los resultados se encuentro que las organizaciones en la comunidad del malecón salcedo forman parte de espacios dentro del malecón donde las mujeres generan vínculos estos porque la organización desarrolla actividades sociales y de ocio generando la construcción de identidad y vínculos generando apropiación, esto a su vez con actividades que consisten en mejorar de los espacios que visitan. Lo cual va a generar un ciclo en el que las personas visitan y realizan actividades sociales, deportivas y culturales, generando a su vez mas apropiación por dichos espacios, cabe resaltar que el estudio solo se enfocó en personas de un mismo género. Parte de la investigación mostro que las mujeres son las que caminan más por estos lugares lo cual genera que ellas tengan más apego por el lugar.

Las diferentes técnicas aplicadas durante la investigación para el registro de datos muestran cómo el ocio es vivido por un conjunto de mujeres de Valparaíso, permitiendo tener una mayor aproximación a un hecho que es poco estudiado en Chile. En cuanto a la pregunta que se llegó a plantear al inicio de la investigación sobre cómo las prácticas de ocio permiten a las mujeres apropiarse de los espacios del malecón, los resultados coincidieron con parte de la hipótesis, donde la comunidad de Valparaíso se relaciona en la reconversión de espacios deteriorados o abandonados para la comunidad, donde las mujeres son quienes van a participar activamente.

2.2. Bases teóricas

La investigación esta sostenida bajo bases teóricas de las variables de estudio que engloba el comportamiento humano en el espacio público, es por ello que surge la necesidad de definir el espacio público, ya que este viene siendo el ámbito de actuación donde se aplicarán las dos variables para posteriormente identificar las correlaciones entre estas.

Espacio público

Es la representación, en el que la sociedad se hace visible, a partir de estos espacios se puede relatar y comprender la historia de una ciudad, en los espacios públicos se realizan actos ciudadanos, manifestaciones, desfiles y muchas actividades más (Borja, 2001).

La diversidad de funciones y de usuarios que pueden existir en un espacio público son de gran importancia para el uso del espacio público. (Borja, 2001a) menciona que un espacio público con cualidades estéticas, formales y espaciales proporciona sentimiento de pertenencia y sentimiento con el lugar, permitiendo que este espacio sea de uso común sin exclusión alguna.

La historia ¹³ del espacio público es el de la ciudad, como la alameda Clodoaldo Espinoza Bravo es a la historia y tradición representativa de la ciudad de Jauja. El espacio de uso colectivo permite diferentes actividades como el paseo, el encuentro, entre otros, generando progresivamente una apropiación, ordenando diferentes espacios proporcionándole un sentido físico, social y cultural. (Borja, 2001b). Es decir, el espacio público es un espacio simbólico y físico.

Actividades exteriores

En el libro “La Humanización del Espacio Urbano”, define que las actividades exteriores que se llevan a cabo dentro de los espacios públicos y se dividen en tres categorías, cada una de ellas plantea exigencias diferentes en relación al entorno físico, siendo estas las: actividades necesarias, opcionales y sociales. (Gehl, 2006a).



Figura 2.2 Esquema de actividades exteriores

Fuente: Elaboración propia basado en el la revista de Gehl J. titulada Humanización del Espacio Urbano Barcelona: Editorial Reverté, 2006.

Actividades necesarias

Son las actividades rutinarias que se desarrollaran casi de forma obligatoria como el hecho de ir un minimarket a comprar alimentos básicos, dirigirse al trabajo o centro educativo, esperar el transporte público, etc. Generalmente en este tipo de actividades se genera en mayor intensidad de la acción de caminar, por lo que la gente no suele disfrutar del recorrido que genera su ruta, por el contrario, solo se basa en cumplir el fin determinado de su actividad.

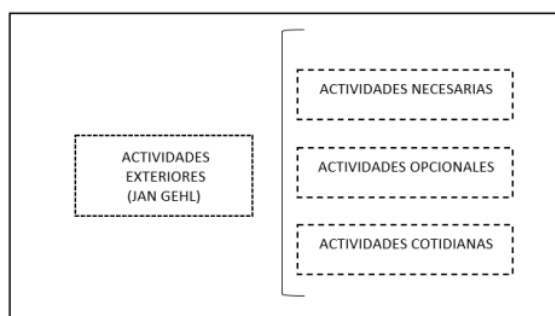
Actividades opcionales

En este grupo las personas pueden interactuar o no si desean hacerlo; o si el tiempo o el lugar permite que se realicen actividades como pasear, sentarse a tomar el sol, entre otras actividades recreativas activas o pasivas, ya que para que se realicen estas actividades las condiciones externas del lugar deben de ser favorables.

Actividades sociales

Aquí se manifiesta la interacción entre dos o más personas, el hecho de saludarse, conversar, realizar actividades comunitarias es parte de este grupo. Se puede decir que este tipo de actividad se manifiesta en variados escenarios.

Estas actividades devienen de las necesarias y opcionales que al manifestarse facilitan que haya una mejor condición de espacio público ya que genera una conexión porque las personas se encuentran en un mismo espacio, relacionándose u observándose entre ellas, es por ello que también se le conoce como actividades resultantes.

Según Gehl las actividades sociales son generalmente más superficiales en calles céntricas, realizándose interacciones pasivas como ver y oír, el encuentro o el hecho de tan solo estar presente en un espacio es lo que genera otras actividades sociales más completas (2003b).

Cuando existe buena calidad en los ambientes exteriores las actividades necesarias se realizan de manera regular, con una tendencia a permanecer en el lugar mayor tiempo debido a la adecuada condición externa que se presenta. De la misma forma las actividades opcionales incrementan de manera significativa ya que invita a la gente a desarrollar diferentes acciones. Así mismo las actividades sociales al ser resultante de las otras dos tiene un mayor desarrollo. Por lo contrario, al haber una mala calidad de ambiente exterior las actividades se reducen en cada grupo.

En la alameda se observó que las actividades mencionadas ya sean necesarias, opcionales o sociales son desarrolladas mayormente en espacios que brindan las condiciones adecuadas para el confort de las personas que usan la alameda.

Apropiación

La apropiación será estudiada desde el punto de vista de la psicología ambiental, dentro del concepto de apropiación del espacio se habla de la relación que tiene el individuo, la identidad social que llegará a tener por el apego, a partir de ello se genera una construcción social, por el vínculo que llega a tener la persona por el espacio, donde se destacaría, el apego al lugar, espacio simbólico y la identidad. (Vidal y Pol, 2005a). También menciona que la

clave para un mayor vínculo y significado de una persona hacia un espacio, tiene que ver con la inclusión o la exclusión de grupos o individuos.

La apropiación estará entendida como una conducta territorial, en donde la persona que tiene un espacio personal desarrolla un proceso transversal de apropiación. El entorno que ya es apropiado pasa a tener un papel importante en los procesos cognitivos, como es el de la orientación y categorización del espacio; y en el espacio los afectivos generan un interés por el lugar y por último la identidad.

Es a través de la apropiación que la persona mediante sus acciones en un contexto lleno de cultura e historia genera **significaciones del objeto o el espacio que es apropiado** es un fenómeno que sucede de manera temporal, lo que significa que mientras se da el proceso de interacción de la persona con el medio se genera cambios en la persona.

La apropiación es toda acción que a través de una actividad deja una marca en el lugar, de no darse una transformación en el lugar se genera solo la parte afectiva de apego, tomando relevancia la identificación donde ya no existe una impronta en el lugar, pero no debemos dejar la idea que el espacio va a reflejar el modo de vida de las personas que hacen uso del espacio, más aún que ese espacio será usado por diferentes caracteres culturales durante el proceso de apropiación. El espacio será transformado por la experiencia que tenga la persona (Sansot (1976) citado por Vidal y Pol (2005)).

Los vínculos que establecen **las personas con relación a los lugares como el espacio simbólico, identidad y lugar, y el apego al lugar** son los **principales conceptos** que aborda.



Figura 2.3 Esquema de apropiación del espacio público.

Fuente: Basado en el la revista de Vidal, T. y Pol, E. titulada Un modelo de apropiación del espacio mediante ecuaciones estructurales. *Medio Ambiente y Comportamiento Humano* 2004.

Espacio simbólico

Es el ¹elemento de una estructura urbana, que se comprende como una categoría social donde un grupo de personas de ese entorno es capaz de simbolizar aspectos relevantes, en cuanto a la percepción de espacios a través de significados y la carga de significados en un determinado espacio. (Valera (1997) citado por Vidal y Pol, 2005).

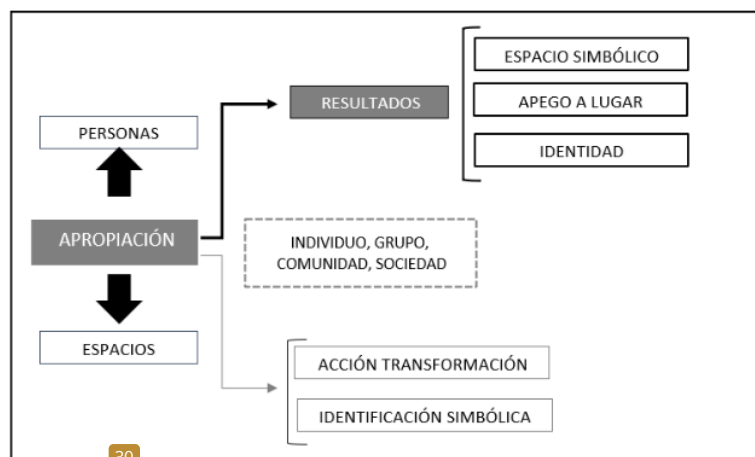
El espacio simbólico se percibe desde dos vías principales. La primera considera el aspecto simbólico como propio de ²³la percepción de los espacios, el significado proviene de las características físico – estructurales, la funcionalidad o interacción simbólica; el significado puede ser personal o social, pero sea cual sea son compartidos por una cifra significativa de individuos (Valera (1997) citado por Vidal y Pol (2005)). Los significados pueden ser activados por la distribución de elementos, las necesidades del individuo, y la interacción con objetos o espacios (Gibson (1979) citado por Vidal y Pol (2005)).

La segunda vía considera que existen espacios que pueden recepcionar significados dentro de él, es decir tienden a cargarse de significado siendo reconocido y compartido por parte de los individuos. Entonces, si se adopta la teoría de la segunda vía, se podría decir que en una determinada área urbana los espacios que los constituyen pueden ser organizados de manera jerárquica debido a su carga simbólica, ya que no todos los espacios tienden a ser cargados de significado de la misma forma. Esta carga puede ser determinada desde instancias de poder dominante como lo político, ideológico o institucional, lo que sería el simbolismo a priori; o por otro lado puede ser dictaminado por la comunidad lo que resultaría de la construcción social siendo el simbolismo a posteriori. (Vidal y Pol, 2005b).

Ambas vías pueden ser integradas y complementadas una con la otra. Todo espacio cuenta con un determinado significado ya sea personal o social, algunos tienen un mayor valor simbólico porque su significado es más reconocido y esto conlleva a una mayor desarrollo emocional o afectiva.

Identidad de lugar

La identificación ya sea social o personal se origina ²del sentimiento de pertenencia a un determinado entorno (Codol (1975) citado por Vidal y Pol (2005)).

²La identidad del lugar consiste en un grupo de cogniciones referentes a un lugar o espacio donde el individuo desarrolla su vida diaria y que esta persona está vinculada de manera emocional. La pertenencia al lugar es el vínculo emocional de una persona con un lugar (Proschansky (1976) citado por Vidal y Pol (2005)). La identidad del lugar viene siendo entendida como un conjunto de agrupaciones de cogniciones positivas o negativas en relación a los lugares. Los individuos que tienen una identidad con un determinado lugar

involucran cogniciones positivas que favorecen al afecto al lugar o pueden ser negativas, que por el contrario sienten cierto rechazo.

Se destacan tres procesos que conlleva a la continuidad y la transformación de la identidad siendo estos: identificar el entorno, ser identificado por el entorno e identificarse con el entorno (Grauman (1983) citado por Vidal y Pol (2005)). Estos procesos se resumen en la identificación en distintos sentidos, como las personas reconocen el espacio físico, como se reconocen con las características más importantes y como el espacio lo reconoce al individuo como parte de él.

Apego al lugar

El apego puede entenderse de diferentes formas, ya sea como afectos, creencias, emociones, pensamientos, etc., que es influenciado por las experiencias personales de cada persona. El apego al lugar ha predominado el progreso de modelos para explicar el lazo entre las personas con los lugares a través de los vínculos afectivos con el lugar desde una perspectiva individual (Hay (1998) citado por Vidal y Pol (2005)). El apego a la comunidad se manifiesta en el afecto y sentido emocional con los lugares, esto se explica a partir del tiempo de residencia y la percepción de las cualidades físicas del entorno. (Vidal y Pol, 2005c)

Desde una visión holística el apego al lugar consta de dimensiones como: el lugar, referido al espacio en su tangibilidad, especificidad y variables en su escala. Los actores, en el sentido individual o grupal. Las relaciones sociales, ya sean interpersonales, de la comunidad o culturales. Y el tiempo que viene siendo un factor importante, sea lineal o cíclico, con significados y actividades recurrentes (Low y Altman (1992) citado por Vidal y Pol (2005)).

2.3. Marco conceptual

Espacio público

Desde una perspectiva técnica y normativa se entiende este como las áreas requeridas para la circulación peatonal y vehicular; las áreas para la recreación pública, activa o pasiva, las áreas para la seguridad y tranquilidad ciudadana; las fuentes de agua, los parques, las plazas, los jardines y similares. (Decreto Supremo 022-2016-VIVIENDA- Reglamento de Acondicionamiento Territorial y Desarrollo Urbano Sostenible).

Alameda

Se entiende por alameda a un espacio público en la que las personas suelen recorrer pausadamente a modo de paseo, este espacio tiene presencia de álamos (Real Academia Española, 2021).

Apropiación espacial

Desde la perspectiva de la psicología ambiental, se entiende como ¹ el vínculo de las personas con los lugares. Este fenómeno supone una aproximación conceptual que involucra nociones de identidad de lugar, apego y la construcción del espacio simbólico. Su importancia radica en el hecho que permite entender conceptos más complejos como la construcción social del espacio público, la ciudadanía y la sostenibilidad (Vidal y Pol, 2005d).

Actividades exteriores

Define que las actividades exteriores que se llevan a cabo dentro de los espacios públicos se dividen en tres categorías, cada una de ellas plantea exigencias diferentes en relación al entorno físico, siendo estas las: actividades necesarias, opcionales y sociales. (Gehl, 2006c)

Identidad de lugar

Son conjuntos de cogniciones positivas con el lugar favoreciendo el afecto, conlleva procesos de reconocimiento del entorno, identificación parte del grupo y que el grupo lo reconozca también como conformante de este (Grauman (1983) citado por Vidal y Pol, 2005e).

Apego al lugar

Es un lazo afectivo que una persona forma entre él mismo y un determinado lugar, un lazo que le impulse a permanecer junto a ese lugar en el espacio y el tiempo. El apego al lugar se entiende como afectos, emociones, creencias, sentimientos, pensamientos, entre otros. (Low y Altman (1992) citado por Vidal y Pol (2005)).

Espacio simbólico

Es el elemento de una estructura urbana, donde el grupo social de ese entorno puede simbolizar aspectos importantes, en cuanto a la percepción de espacios a través de significados y la carga de significados de dicho espacio. (Valera (1997) citado por Vidal y Pol, 2005).

Vínculo

El vínculo se define como la unión o atadura de una persona o cosa con otra ²⁸ (Real Academia Española, 2021).

Percepción

La percepción como la sensación interior que resulta de una impresión material producida en los sentidos corporales (Real Academia Española, 2021).

Actividades necesarias

Son las actividades cotidianas que se desarrollaran casi de forma obligatoria, sin la necesidad de disfrutar del recorrido. (Gehl, 2006).

Actividades opcionales

Son las actividades donde las personas interactúan si desean hacerlo, este tipo de actividades está relacionada a las condiciones externas del lugar, por lo que deben ser adecuadas para que se desarrollen. (Gehl,2006).

Actividades sociales

Son actividades que se realizan con la presencia de dos personas a más, se puede dar en distintos escenarios. A su vez son actividades resultantes de las necesarias y opcionales. (Gehl,2006).

¹ **Capítulo III**

3. Hipótesis

3.1. Hipótesis general

Existe relación significativa entre las actividades exteriores y la apropiación del espacio público en la alameda Clodoaldo Espinoza Bravo – Jauja 2022.

3.2. Hipótesis específica

Existe relación significativa entre las actividades necesarias y el espacio simbólico en la alameda Clodoaldo Espinoza Bravo – Jauja.

¹ Existe relación significativa entre las actividades opcionales y el espacio simbólico en la alameda Clodoaldo Espinoza Bravo – Jauja.

¹ Existe relación significativa entre las actividades sociales y el espacio simbólico en la alameda Clodoaldo Espinoza Bravo – Jauja.

¹ Existe relación significativa entre las actividades necesarias y la identidad de lugar en la alameda Clodoaldo Espinoza Bravo – Jauja.

² Existe relación significativa entre las actividades opcionales y la identidad de lugar en la alameda Clodoaldo Espinoza Bravo – Jauja.

² Existe relación significativa entre las actividades sociales y la identidad de lugar en la alameda Clodoaldo Espinoza Bravo – Jauja.

² Existe relación significativa entre las actividades necesarias y el apego al lugar en la alameda Clodoaldo Espinoza Bravo – Jauja.

Existe relación significativa entre las actividades opcionales y el apego al lugar en la alameda Clodoaldo Espinoza Bravo – Jauja

Existe relación significativa entre las actividades sociales y el apego al lugar en la alameda Clodoaldo Espinoza Bravo – Jauja.

3.3. Variables

3.3.1. Definición conceptual de la variable

Actividades exteriores: Las actividades exteriores del espacio están fundamentadas en las actividades que realiza la gente en la calle más allá del uso formal de un espacio, se necesita ver que hace la gente en su diario transitar por estos espacios. En esos términos esas actividades pueden ser tan rutinarias, como salir a comprar o a tomar el bus rumbo al centro de labores, o actividades un tanto más optativas como salir a caminar, a correr o pasear en bicicleta, y si estas actividades las realizas solo o acompañado, todas estas, circunstancialmente suelen raizarse de manera periódica y de manera individual y colectiva, acaso siendo determinados espacios más adaptados a determinada actividad (Gehl, 2006d).

Apropiación del espacio público: La apropiación es la relación que tiene el individuo, la identidad social que llegará a tener por el apego, a partir de ello se genera una construcción social, por el vínculo que llega a tener la persona por el espacio, donde se destacaría el apego al lugar, espacio simbólico y la identidad (Vidal y Pol, 2005g).

3.3.2. Definición operacional de variables

Actividades exteriores: Son actividades desarrolladas en un determinado espacio público de carácter obligatorio, opcional y social, siendo influenciada por las condiciones físicas.

Apropiación del espacio público: Es el vínculo que se establece entre una persona y un determinado lugar. Este vínculo genera un sentimiento ya sea personal o comunitario.

1 Tabla 3.1 Matriz de operacionalización de la variable actividades exteriores

Variable	Definición conceptual	Definición operacional	Dimensiones	Definición	Indicadores
Actividades exteriores	Los usos del espacio están fundamentados en las actividades que realiza la gente en la calle más allá del uso formal de un espacio, se necesita ver que hace la gente en su diario transitar por estos espacios. En esos términos esas actividades pueden ser tan rutinarias, como salir a comprar o a tomar el bus rumbo al centro de labores, o actividades un tanto más optativas como salir a caminar, a correr o pasear en bicicleta, y si estas actividades las realizas solo o acompañado, todas estas, circunstancialmente suelen realizarse de manera periódica y de manera individual y colectiva, acaso siendo determinados espacios más adaptados a determinada actividad. (Gehl, 2006).	Son actividades desarrolladas en un determinado espacio público de carácter obligatorio, opcional y social, siendo influenciada por las condiciones físicas	Actividades necesarias	Son las actividades cotidianas que se desarrollaran casi de forma obligatoria, sin la necesidad de disfrutar del recorrido. (Gehl, 2006).	Cantidad Frecuencia Permanencia
			Actividades opcionales	Son las actividades donde las personas interactúan si desean hacerlo, este tipo de actividades está relacionada a las condiciones externas del lugar, por lo que deben ser adecuadas para que se desarrollen. (Gehl,2006).	Cantidad Frecuencia Permanencia Diversidad
			Actividades sociales	Son actividades que se realizan con la presencia de dos personas a más, se puede dar en distintos escenarios. A su vez son actividades resultantes de las necesidades y opcionales. (Gehl,2006).	Cantidad Frecuencia Permanencia Diversidad Condiciones de lugar

Tabla 3.2 Matriz de operacionalización de la variable apropiación del espacio público

Variable	Definición conceptual	Definición operacional	Dimensiones	Definición	Indicadores
Apropiación del espacio público	La apropiación es la relación que tiene el individuo, la identidad social que llegará a tener por el apego, a partir de ello se genera una construcción social, por el vínculo que llega a tener la persona por el espacio donde se destacaría el apego al lugar, espacio simbólico y la identidad. Vidal y Pol (2005)	Es el vínculo que se establece entre una persona y un determinado lugar. Este vínculo genera un sentimiento ya sea personal o comunitario.	Espacio simbólico	Es el elemento de una estructura urbana, que se comprende como una categoría social donde un grupo de personas de ese entorno es capaz de simbolizar aspectos relevantes, permitiendo a las personas percibirse como iguales si se identifican con el espacio. (Valera (1997) citado por Vidal y Pol, 2005).	Percepción del espacio
				Es el producto de un proceso de comparación categorización e identificación del individuo frente a su grupo social, es decir reconocerse parte del grupo y que el grupo lo reconozca también como conformante de este (Grauman (1983) citado por Vidal y Pol, 2005e).	Carga simbólica
				Es un lazo afectivo que una persona forma entre él mismo y un determinado lugar, un lazo que le impulse a permanecer junto a ese lugar en el espacio y el tiempo. La característica más sobresaliente es la tendencia a lograr y mantener un cierto grado de proximidad al objeto de apego. El apego al lugar se entiende como afectos, emociones, creencias, sentimientos, pensamientos, entre otros. (Low y Altman (1992) citado por Vidal y Pol (2005)).	Identificar el entorno
					Ser identificado por el entorno
					Identificarse con el entorno
					Lugar
					Actores
					Relaciones sociales
					Tiempo

Capítulo IV

4. Metodología

4.1. Método de investigación

La presente investigación se encuentra dentro del enfoque cuantitativo, el método general utilizado es el método científico, que buscará relacionar dos variables mediante la observación directa, mediante autores etc. Según. El método científico es una sucesión de técnicas que conllevan a plantear problemas científicos poniéndolos a prueba a través de los instrumentos de trabajo investigativo (Tamayo, 2004).

4.2. Tipo de investigación

La investigación es aplicada por que busca producir nuevos conocimientos establecido en teorías, adquiriendo conocimientos acerca de la relación entre las actividades exteriores y la apropiación del espacio público.

El tipo de investigación aplicada se caracteriza por buscar la aplicación y utilización de los conocimientos adquiridos, al mismo tiempo que se van adquiriendo otros después de implementar y sistematizar la práctica basada en la investigación (Murillo (2008) citado por Vargas, (2009)).

4.3. Nivel de investigación

Será de nivel correlacional porque describen relaciones entre dos o más categorías, conceptos o variables en un momento determinado.

Es el tipo de estudio que persigue medir el grado de relación existente entre dos o más variables su propósito principal es saber cómo se puede comportar una variable conociendo el comportamiento de otra variable relacionada, pudiendo ser positivas o negativas, al ser positivas los valores de correlación serán altos por el contrario al ser negativas los valores serán bajos (Tamayo, 2004).

Como finalidad tiene evaluar la relación existente entre dos o más variables. De esta forma, una vez que se midieron en forma conjunta las dos variables objeto de estudio, se

somete a evaluación la relación que existe entre ellas, de manera cuantitativa mediante el cálculo de coeficiente de relación, lo que permite pronosticar el comportamiento de una variable si se conoce el de la otra.

4.4. Diseño de investigación

El diseño de la investigación fue no experimental porque no se manipularán las variables. Transeccional porque se recolectan los datos en un solo tiempo, tiene como propósito describir variables y analizar su incidencia e interrelación en un momento dado.

La investigación no experimental es aquella investigación donde no se manipulan de una manera deliberada las variables, es decir no se hace variar de manera intencional las variables que son independientes para ver su efecto en las variables dependientes (Hernández *et al.*, 2014). En la investigación no experimental se observa los fenómenos como se dan de manera natural para después poder analizarlos.

El diseño transeccional correlacional describe las relaciones existentes entre dos o más variables en determinado momento. Este tipo de diseño puede limitarse a establecer relaciones entre variables sin precisar sentido de causalidad o pueden analizar relaciones de causalidad (Hernández *et al.*, 2014b).

Esquema:

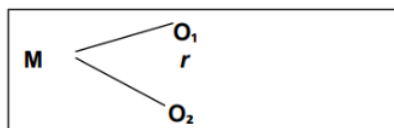

Dónde:

M = Muestra.

O₁ = Variable 1

O₂ = Variable 2.

r = Relación de las variables de estudio.

Figura 4.4 Diseño correlacional

4.5. Población y muestra

4.5.1. Universo

Es cuando la investigación decide tomar la totalidad de la población, por lo que no es necesario realizar un muestreo.

En este caso el universo llega a ser toda población de la ciudad histórica de Jauja.

4.5.2. Población

La población es un conjunto de individuos de la misma clase, limitada por el estudio. La población es el total del fenómeno a estudiar, la unidad de población tiene una característica común la cual se estudia (Tamayo, 2004).

Para calcular para población en razón al entorno de la alameda se revisó el libro La Humanización del Espacio Urbano, la persona camina una distancia de 400 metros en situaciones cotidianas, siendo la distancia aceptable para recorrer a pie (Gehl, 2003e), esto servirá como referencia para tomar el radio de influencia, es así que el radio será de 300 metros en referencia a la alameda, a raíz de la interacción que tienen las personas con la alameda al estar comprometidos con este espacio.

Tabla 4.3 Cantidad de población en un radio de 300 m de la alameda Clodoaldo Espinoza Bravo en Jauja.

Indicador censo nacional 2017	Absoluto	%
Manzanas seleccionadas	56	-
Población total	3026	-
Hombres	1362	45%
Mujeres	1664	55%

Fuente: Elaboración propia basado en el INEI - Principales indicadores del censo 2017.

4.5.3. Muestra

La muestra se toma a partir de la población cuantificada, si no es posible calcular las entidades de la población, esta muestra se considera representativa. La muestra refleja las características notorias de la población de la cual se ha extraído, lo cual nos indica que es representativa (Tamayo, 2004).

El tipo de muestra fue probabilística a que todos los elementos a estudiar tienen la misma posibilidad de formar parte de la muestra y fue escogida de forma aleatoria simple

4.5.4. Técnica de muestreo

Para la técnica de muestreo se utilizará la siguiente fórmula para población finita:

$$n = \frac{N Z^2 p * q}{d^2 (N - 1) + Z^2 * p * q}$$

Donde:

n = Muestra

N = Población

Z = Valor de Z crítico o nivel de confianza, ver tabla del área de la curva normal.

p = Proporción aproximada del fenómeno en estudio de la población de referencia.

q = Proporción de la población de referencia que no presenta el fenómeno de estudio (1-p).

d = Nivel de precisión absoluta.

El valor de confianza para Z es del 95 % correspondiente a 1.96, para la Alameda Clodoaldo Espinoza Bravo es:

$$n = \frac{3026 \times 1.96^2 \times 0.5 \times 0.5}{0.05^2 \times (3026-1) + 1.96 \times 0.5 \times 0.5} = 341$$

La muestra calculada es de 341 personas que serán entrevistadas en un radio excéntrico de 300 m de la Alameda Clodoaldo Espinoza Bravo.

4.6. Técnicas e instrumentos de recolección de datos

La encuesta “Es el método de obtención de información a través de preguntas orales o escritas planteadas para un universo o una muestra de individuos que tiene características que se requieren por el problema de investigación” (Briones, 2002).

Mientras que el instrumento será un cuestionario, que consiste en un conjunto de ítems respecto a las variables que se van a medir (Chasterauneuf (2009) citado por Hernández, 2003c). Se utilizará la escala de Likert, que son ítems que pide la reacción de los que participan, esto sujeto a una escala de respuestas. (Hernández *et al.*, 2014d).

La confiabilidad de los instrumentos se evaluó mediante el coeficiente del alfa de Cronbach, que está basado en el promedio de las correlaciones entre las preguntas.

El alfa de Cronbach utilizará valores para poder medir cada instrumento en un rango de inaceptable hasta una medida excelente, por lo que los resultados deben de superar el valor de 0,8 para poder aseverar que el instrumento es fiable.

Tabla 4.4 Valoración de la fiabilidad de ítems según el coeficiente de Alfa De Cronbach

Valores del alfa de Cronbach	Interpretación de los ítems alcanzados
[0;0.5]	INACEPTABLE
[0.5;0.6]	POBRE
[0.6;0.7]	DÉBIL
[0.7;0.8]	ACEPTABLE
[0.8;0.9]	BUENO
[0.9;1]	EXCELENTE

Fuente: Elaboración propia.

Para el instrumento de actividades necesarias se obtuvo como resultado un valor en el alfa de Cronbach de 0.824, lo que quiere decir que está ubicado en el rango de “bueno”, por lo que el instrumento es confiable.

Tabla 4.5 Alfa de Cronbach del instrumento de actividades necesarias.

Alfa de cronbach	N° de elementos
.824	15

Fuente: Elaboración propia basado datos estadísticos SPSS 2021.

Para el instrumento de apropiación del espacio público se obtuvo como resultado un valor en el alfa de Cronbach de 0.860, lo que quiere decir que está ubicado en el rango de “bueno”, por lo que el instrumento es confiable.

Tabla 4.6 Alfa de Cronbach del instrumento de apropiación del espacio público.

Alfa de cronbach	N° de elementos
.860	18

Fuente: Elaboración propia basado datos estadísticos SPSS 2021.

4.7. Técnicas de procesamiento y análisis de datos

Se usó los estadígrafos descriptivos, para las técnicas de procesamiento se utilizaron los programas Excel, SPSS 2021 V.26 con el cual se procesó los datos obtenidos de los instrumentos de recolección, se utilizó el coeficiente de Tau de Kendall por ser una investigación correlacional que mide la asociación ordinal entre dos cantidades medidas.

Para el análisis de datos se utilizó las tablas estadísticas y gráficos de barra, por ser una investigación correlacional, que sirvieron para presentar de manera organizada los análisis.

4.8. Aspectos éticos de la investigación

La investigación presentada está basada en la responsabilidad, honestidad y libertad de ideas, que se manifestaron también en todo el proceso de la recolección de datos de la forma más veras.

Capítulo V

Resultados

5.1. Descripción de diseño tecnológico

Para la investigación se utilizó el programa SPSS y Excel como como equipo tecnológico para obtener los resultados

5.2. Resultados descriptivos

5.2.1. Actividades exteriores del espacio público

Tabla 5.7 Actividades exteriores del espacio público en la alameda Clodoaldo Espinoza Bravo en Jauja.

	³ Frecuencia	Porcentaje	Porcentaje válido	Porcentaje acumulado
Válido Frecuente	277	81,2	81,2	81,2
Muy Frecuente	64	18,8	18,8	100,0
Total	341	100,0	100,0	

¹ Nota: La tabla de frecuencia presenta los resultados de estudio de la variable Actividades exteriores del espacio público.



Figura 5.5 Actividades exteriores del espacio público en ² la alameda Clodoaldo Espinoza Bravo en Jauja.

Nota: El gráfico presenta los resultados de estudio de la variable Actividades exteriores del espacio público.

En la figura 1 se evidencia los resultados de la variable Actividades exteriores del espacio público en la alameda Clodoaldo Espinoza Bravo en Jauja, el 81.2% de los usuarios afirma que es frecuente las actividades exteriores y el 18.8% manifiesta que es muy frecuente la realización de actividades exteriores en los espacios públicos de la alameda.

5.2.1.1. Dimensiones de la variable actividades exteriores del espacio público

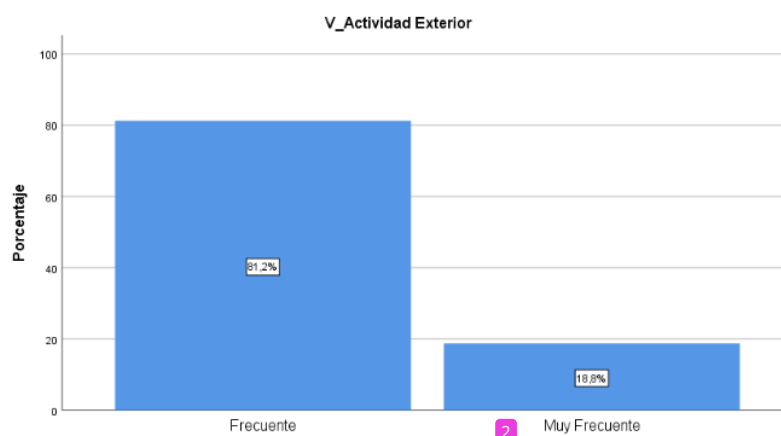
a. Actividades necesarias

Tabla 5.8 Actividades necesarias del espacio público en la alameda Clodoaldo Espinoza Bravo en Jauja

	Frecuencia	Porcentaje	Porcentaje válido	Porcentaje acumulado
Válido Poco frecuente	40	11,7	11,7	11,7
Frecuente	238	69,8	69,8	81,5
Muy Frecuente	63	18,5	18,5	100,0
Total	341	100,0	100,0	0

Nota: La tabla de frecuencia presenta los resultados de estudio de la dimensión de estudio Actividades necesarias.



Figura 5.6 Actividades necesarias del espacio público en la alameda Clodoaldo Espinoza Bravo en Jauja

Nota: El gráfico presenta los resultados de estudio de la dimensión de estudio Actividades necesarias.

En la figura 2 se evidencia los resultados de la dimensión actividades necesarias del espacio público en la alameda Clodoaldo Espinoza Bravo en Jauja, el 69.8% de los usuarios manifiestan que es frecuente la realización de actividades necesarias, mientras que el 18.5% de ellos percibe que es muy frecuente y solamente el 11.7% afirma que es poco frecuente la realización de actividades necesarias.

b. Actividades opcionales

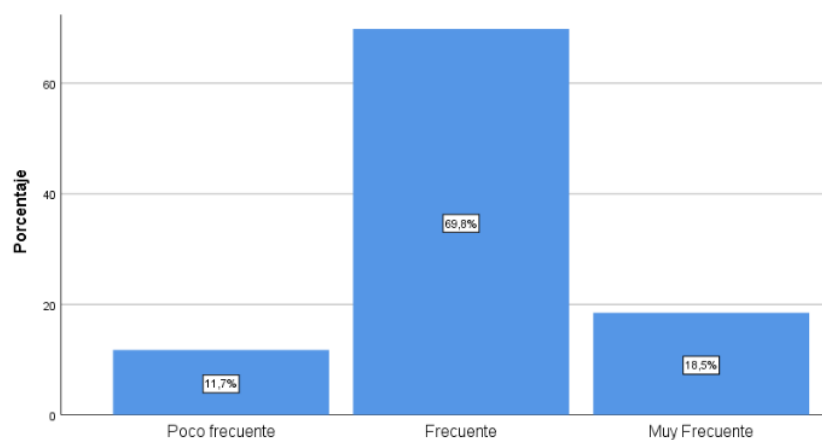
Tabla 5.9 Actividades opcionales del espacio público en la alameda Clodoaldo Espinoza Bravo en Jauja.

		Frecuencia	Porcentaje	Porcentaje válido	Porcentaje acumulado
Válido	Poco frecuente	47	13,8	13,8	13,8
	Frecuente	274	80,4	80,4	94,1
	Muy Frecuente	20	5,9	5,9	100,0
	Total	341	100,	100,	
			0	0	

Nota: La tabla de frecuencia presenta los resultados de estudio de la dimensión de estudio Actividades opcionales.



Figura 5.7 Actividades opcionales del espacio público en la alameda Clodoaldo Espinoza Bravo en Jauja

Nota: El gráfico presenta los resultados de estudio de la dimensión de estudio Actividades opcionales.

En la figura 3 se evidencia los resultados de la dimensión actividades opcionales del espacio público en la alameda Clodoaldo Espinoza Bravo en Jauja, el 80.4% de los usuarios percibe que es frecuente la realización de actividades opcionales, el 13.8% afirma que es poco frecuente y solamente el 5.9% afirma que es muy frecuente la realización de actividades opcionales en la alameda Clodoaldo Espinoza Bravo.

c. Actividades sociales

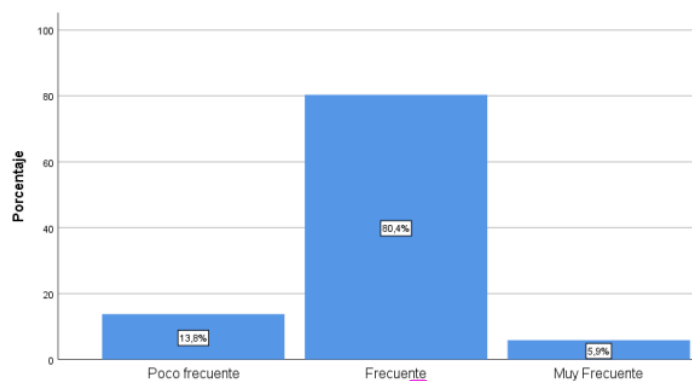
Tabla 5.10 Actividades sociales del espacio público en la alameda Clodoaldo Espinoza Bravo en Jauja

		Frecuencia	Porcentaje	Porcentaje válido	Porcentaje acumulado
Válido	Poco frecuente	35	10,3	10,3	10,3
	Frecuente	282	82,7	82,7	93,0
	Muy Frecuente	24	7,0	7,0	100,0
	Total	341	100,	100,	
			0	0	

Nota: La tabla de frecuencia presenta los resultados de estudio de la dimensión de estudio Actividades sociales.

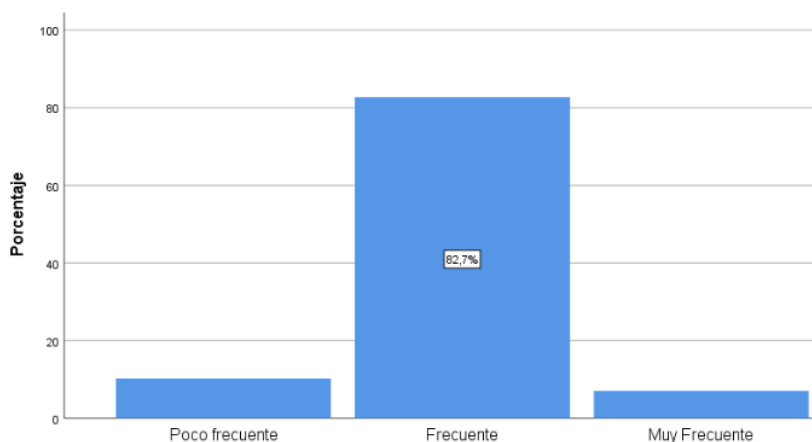

1 Figura 5.8 Actividades sociales del espacio público en la alameda Clodoaldo Espinoza Bravo en Jauja
 Nota: El gráfico presenta los resultados de estudio de la dimensión de estudio Actividades sociales

1 En la figura 4 se evidencia los resultados de la dimensión actividades sociales del espacio público en la alameda Clodoaldo Espinoza Bravo en Jauja, donde el 82.7% de encuestados afirma que es frecuente la realización de actividades sociales en la alameda, mientras que el 10.3% manifiesta que es poco frecuente y solamente el 7% afirma que es muy frecuente la realización de actividades sociales en la alameda Clodoaldo Espinoza Bravo.

5.2.2. 1 Apropriación del espacio público

Tabla 5.11 Apropriación del espacio público en la alameda Clodoaldo Espinoza Bravo en Jauja

		Frecuencia	Porcentaje	Porcentaje válido	Porcentaje acumulado
Válido	Intenso	266	78,0	78,0	78,0
	Muy intenso	75	22,0	22,0	100,0
Total		341	100,0	100,0	

1 Nota: La tabla de frecuencia presenta los resultados de estudio de la variable Apropriación del espacio público.



Figura 5.9 Apropiación del espacio público en la alameda Clodoaldo Espinoza Bravo en Jauja
 Nota: El gráfico presenta los resultados de estudio de la variable Apropiación del espacio público.

En la figura 5 se evidencia los resultados de la Apropiación del espacio público en la alameda Clodoaldo Espinoza Bravo en Jauja, donde el 78% de los usuarios manifiesta que es intensa la apropiación del espacio público, donde el 22% manifiesta que es muy intenso la apropiación del espacio público en la alameda Clodoaldo Espinoza Bravo de Jauja.

5.2.2.1. Dimensiones de la variable apropiación del espacio público

a. Espacio simbólico

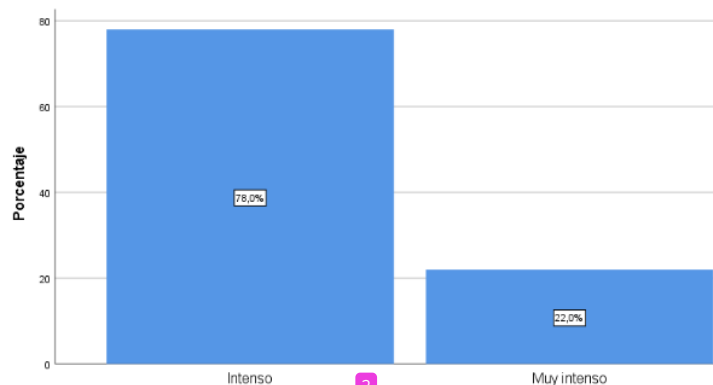
Tabla 5.12 Espacio simbólico en la alameda Clodoaldo Espinoza Bravo en Jauja.

Válido		Frecuencia	Porcentaje	Porcentaje válido	Porcentaje acumulado
Poco Significativo		31	9,1	9,1	9,1
Significativo		281	82,4	82,4	91,5
Muy significativo		29	8,5	8,5	100,0
Total		341	100,0	100,0	

Nota: La tabla de frecuencia presenta los resultados de estudio de la dimensión de estudio espacio simbólico.



Figura 5.1 Espacio simbólico en la alameda Clodoaldo Espinoza Bravo en Jauja.

Nota: El gráfico presenta los resultados de estudio de la dimensión de estudio espacio simbólico.

En la figura 6 se evidencia los resultados de la dimensión espacio simbólico en la alameda Clodoaldo Espinoza Bravo en Jauja, donde el 82.4% de los usuarios afirma que es significativo el espacio simbólico de la alameda, mientras que el 9.1% afirma que es poco significativo y el 8.5% manifiesta que es muy significativo el espacio simbólico en la alameda.

b. Identidad de lugar

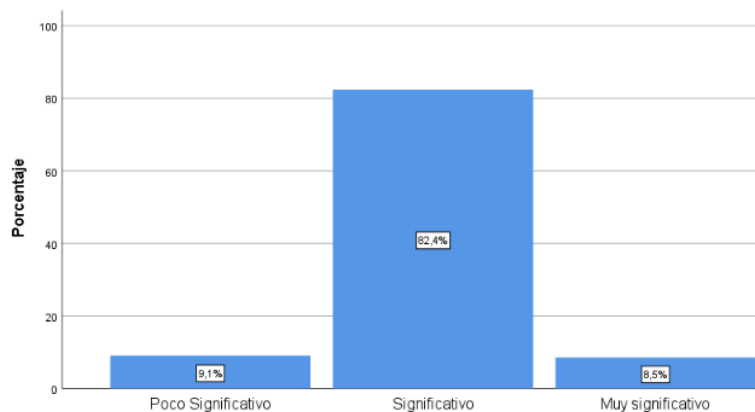
Tabla 5.13 Identidad de lugar en la alameda Clodoaldo Espinoza Bravo en Jauja

Válido		Frecuencia	Porcentaje	Porcentaje válido	Porcentaje acumulado
	Poco identificable	47	13,8	13,8	13,8
	Identificable	252	73,9	73,9	87,7
	Muy identificable	42	12,3	12,3	100,0
	Total	341	100,0	100,0	

Nota: La tabla de frecuencia presenta los resultados de estudio de la dimensión de estudio Identidad de lugar.



Figura 5.11 Identidad de lugar en la alameda Clodoaldo Espinoza Bravo en Jauja

Nota: El gráfico presenta los resultados de estudio de la dimensión de estudio Identidad de lugar.

En la figura 7 se evidencia los resultados de la dimensión Identidad de lugar en la alameda Clodoaldo Espinoza Bravo en Jauja, donde el 73.9% de los encuestados afirman que es identificable la identidad de lugar en la alameda, mientras que el 13.8% de ellos manifiesta que es poco identificable la identidad de lugar; mientras que solamente el 12.3% de los usuarios afirma que es muy identificable la identidad de lugar.

c. Apego al lugar

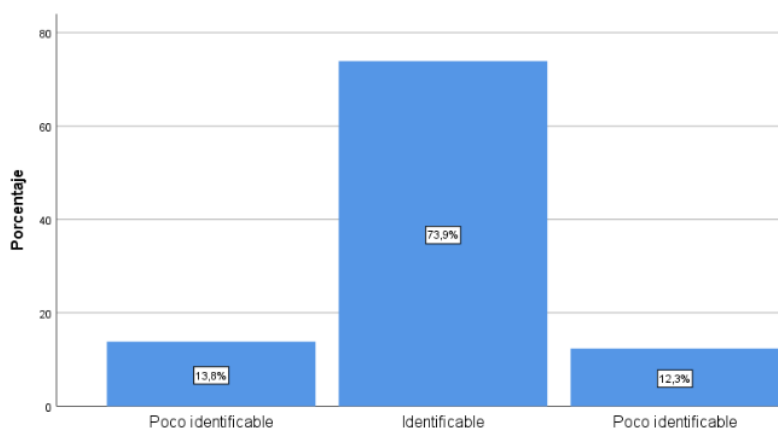
Tabla 5.14 Apego al lugar en la alameda Clodoaldo Espinoza Bravo en Jauja.

		Frecuencia	Porcentaje	Porcentaje válido	Porcentaje acumulado
Válido	Poco intenso	226	66,3	66,3	66,3
	Intenso	21	6,2	6,2	72,4
	Muy intenso	94	27,6	27,6	100,0
	Total	341	100,0	100,0	

Nota: La tabla de frecuencia presenta los resultados de estudio de la dimensión de estudio Apego al lugar.



Figura 5.12 Apego al lugar en la alameda Clodoaldo Espinoza Bravo en Jauja.

Nota: El gráfico presenta los resultados de estudio de la dimensión de estudio Apego al lugar.

En la figura 8 se evidencia los resultados de la dimensión Apego al lugar en la alameda Clodoaldo Espinoza Bravo en Jauja, donde el 66.3% de los usuarios manifiesta que es poco intenso el apego al lugar y el 27.6% afirma que es muy intenso el apego al lugar y solamente el 6.2% de los usuarios afirma que es intenso el apego al lugar en la alameda.

5.3. Contrastación de hipótesis

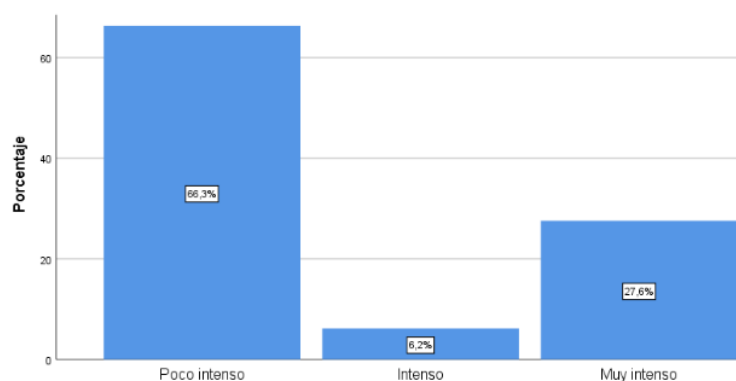
a. Hipótesis General:

Hipótesis Nula (H₀): No existe relación significativa entre las actividades exteriores y la apropiación del espacio público en la alameda Clodoaldo Espinoza Bravo – Jauja.

Hipótesis Alterna (H₁): Existe relación significativa entre las actividades exteriores y la apropiación del espacio público en la alameda Clodoaldo Espinoza Bravo – Jauja.

Tabla 5.15 Actividades exteriores y la apropiación del espacio público en la alameda Clodoaldo Espinoza Bravo – Jauja.

		VAct_Exterir	VAprop_Esp
Tau_b de Kendall	VAct_Exterir	Coeficiente de correlación	1,000
		Sig. (bilateral)	,000
		N	341
VAprop_Esp	VAct_Exterir	Coeficiente de correlación	,529**
		Sig. (bilateral)	,000
		N	341

** . La correlación es significativa en el nivel 0,01 (bilateral).

Nota: En la tabla se muestra los resultados relacionales de las actividades exteriores y la apropiación del espacio público en la alameda Clodoaldo Espinoza Bravo – Jauja.

- El margen de error que se consideró en la investigación es de 5% (0.05) y el nivel de confianza es de 95% por lo tanto, cuando el p valor es mayor o igual que 0.05 aceptamos la hipótesis nula H_0 y si el p valor es menor que 0.05 aceptamos la hipótesis alterna H_a .
- Decisión Estadística;** para confirmar el nivel de correlación en la hipótesis formulada se aplicó el estadígrafo Tau b de Kendall porque las variables de estudio son ordinales cuadráticas. El valor de correlación obtenido es de 0.529 el cual es considerado como una correlación positiva, además el sig bilateral es 0.00 menor que 0.05 por tanto aprobamos la hipótesis formulada. Con una probabilidad de error de 0%, la relación es significativa entre las actividades exteriores y la apropiación de los espacios públicos en la alameda Clodoaldo Espinoza Bravo de Jauja.
- Conclusión Estadística;** el uso del espacio público está muy relacionado con la apropiación de los espacios públicos en la alameda Clodoaldo Espinoza Bravo de Jauja.

b. Primera hipótesis específica:

Hipótesis Nula (H_0): No existe relación significativa entre las actividades necesarias y el espacio simbólico en la alameda Clodoaldo Espinoza Bravo – Jauja.

Hipótesis Alterna (H_i): Existe relación significativa entre las actividades necesarias y el espacio simbólico en la alameda Clodoaldo Espinoza Bravo – Jauja.

Tabla 5.16 Actividades necesarias y el espacio simbólico en la alameda Clodoaldo Espinoza Bravo – Jauja.

		Act_Nece	Esp_Sim
Tau_b de	Act_Nece	Coeficiente de correlación	1,000
			,556**

Kendall	Sig. (bilateral)	.	,000
		341	341
Esp_Sim	Coefficiente de correlación	,556**	1,000
	Sig. (bilateral)	,000	.
	N	341	341

** . La correlación es significativa en el nivel 0,01 (bilateral).

Nota: En la tabla se muestra los resultados relacionales de las Actividades necesarias y el espacio simbólico en la alameda Clodoaldo Espinoza Bravo – Jauja.

- El margen de error que se consideró en la investigación es de 5% (0.05) y el nivel de confianza es de 95% por lo tanto, cuando el p valor es mayor o igual que 0.05 aceptamos la hipótesis nula H_0 y si el p valor es menor que 0.05 aceptamos la hipótesis alterna H_a .
- Decisión** Estadística; para confirmar el nivel de correlación en la hipótesis formulada se aplicó el estadígrafo Tau b de Kendall porque las variables de estudio son ordinales cuadráticas. El valor de correlación obtenido es de 0.556 el cual es considerado como una correlación moderada positiva, además el sig bilateral es 0.00 menor que 0.05 por tanto aprobamos la hipótesis formulada. Con una probabilidad de error de 0%, la relación es significativa entre las Actividades necesarias y el espacio simbólico en la alameda Clodoaldo Espinoza Bravo de Jauja.
- Conclusión Estadística:** las actividades necesarias están muy relacionados con el espacio simbólico en la alameda Clodoaldo Espinoza Bravo de Jauja.

c. Segunda hipótesis específica:

Hipótesis Nula (H_0): No existe relación significativa entre las actividades opcionales y el espacio simbólico en la alameda Clodoaldo Espinoza Bravo – Jauja

Hipótesis Alterna (H_i): Existe relación significativa entre las actividades opcionales y el espacio simbólico en la alameda Clodoaldo Espinoza Bravo – Jauja.

Tabla 5.17 Actividades opcionales y el espacio simbólico en la alameda Clodoaldo Espinoza Bravo – Jauja.

		Act_opc	Esp_Sim
Tau_b de Kendall	Act_opc	Coefficiente de correlación	1,000
		Sig. (bilateral)	,000
Esp_Sim		341	341
	Coefficiente de correlación	,667**	1,000
	Sig. (bilateral)	,000	.
	N	341	341

** . La correlación es significativa en el nivel 0,01 (bilateral).

Nota: En la tabla se muestra los resultados relacionales de las actividades opcionales y el espacio simbólico en la alameda Clodoaldo Espinoza Bravo – Jauja.

- El margen de error que se consideró en la investigación es de 5% (0.05) y el nivel de confianza es de 95% por lo tanto, cuando el p valor es mayor o igual que 0.05 aceptamos la hipótesis nula H_0 y si el p valor es menor que 0.05 aceptamos la hipótesis alterna H_a .
- Decisión Estadística;** para confirmar el nivel de correlación en la hipótesis formulada se aplicó el estadígrafo Tau b de Kendall porque las variables de estudio son ordinales cuadráticas. El valor de correlación obtenido es de 0.667 el cual es considerado como una correlación positiva alta, además el sig bilateral es 0.00 menor que 0.05 por tanto aprobamos la hipótesis formulada. Con una probabilidad de error de 0%, la relación es significativa entre las actividades opcionales y el espacio simbólico en la alameda Clodoaldo Espinoza Bravo de Jauja.
- Conclusión Estadística:** las actividades opcionales están muy relacionado con el espacio simbólico en la alameda Clodoaldo Espinoza Bravo de Jauja.

d. Tercera hipótesis específica:

Hipótesis Nula (H_0): No existe relación significativa entre las actividades sociales y el espacio simbólico en la alameda Clodoaldo Espinoza Bravo – Jauja.

Hipótesis Alterna (H_i): Existe relación significativa entre las actividades sociales y el espacio simbólico en la alameda Clodoaldo Espinoza Bravo – Jauja.

Tabla 5.18 Actividades sociales y el espacio simbólico en la alameda Clodoaldo Espinoza Bravo – Jauja.

	Act_Soc	Esp_Sim
Tau_b de Kendall	Coefficiente de correlación	1,000 ,530
	Sig. (bilateral)	. ,000
	N	341 341
Esp_Sim	Coefficiente de correlación	,530** 1,00
	Sig. (bilateral)	,000 .
	N	341 341

** . La correlación es significativa en el nivel 0,01 (bilateral).

Nota: En la tabla se muestra los resultados relacionales de las actividades sociales y el espacio simbólico en la alameda Clodoaldo Espinoza Bravo – Jauja.

- El margen de error que se consideró en la investigación es de 5% (0.05) y el nivel de confianza es de 95% por lo tanto, cuando el p valor es mayor o igual

que 0.05 aceptamos la hipótesis nula H_0 y si el p valor es menor que 0.05 aceptamos la hipótesis alterna H_a .

- **Decisión Estadística;** para confirmar el nivel de correlación en la hipótesis formulada se aplicó el estadígrafo Tau b de Kendall porque las variables de estudio son ordinales cuadráticas. El valor de correlación obtenido es de 0.530 el cual es considerado como una correlación moderada positiva, además el sig bilateral es 0.00 menor que 0.05 por tanto aprobamos la hipótesis formulada. Con una probabilidad de error de 0%, la relación es significativa entre las actividades sociales y el espacio simbólico en la alameda Clodoaldo Espinoza Bravo de Jauja.
- **Conclusión Estadística;** las actividades sociales están muy relacionado con el espacio simbólico en la alameda Clodoaldo Espinoza Bravo de Jauja.

e. Cuarta hipótesis específica:

Hipótesis Nula (H_0): No existe relación significativa entre las actividades necesarias y la identidad de lugar en la alameda Clodoaldo Espinoza Bravo – Jauja.

Hipótesis Alterna (H_1): Existe relación significativa entre las actividades necesarias y la identidad de lugar en la alameda Clodoaldo Espinoza Bravo – Jauja.

Tabla 5.19 Actividades necesarias y la identidad del lugar en la alameda Clodoaldo Espinoza Bravo – Jauja.

	Act_Nece	Act_Nece	Iden_Lug	
Tau_b de Kendall	Act_Nece	Coefficiente de correlación	1,000	
		Sig. (bilateral)	,727**	
		N	341	
	Iden_Lug	Coefficiente de correlación	,727**	1,000
		Sig. (bilateral)	,000	.
		N	341	341

** La correlación es significativa en el nivel 0.01 (bilateral).

Nota: En la tabla se muestra los resultados relacionales de las actividades necesarias y la identidad de lugar en la alameda Clodoaldo Espinoza Bravo – Jauja.

- El margen de error que se consideró en la investigación es de 5% (0.05) y el nivel de confianza es de 95% por lo tanto, cuando el p valor es mayor o igual que 0.05 aceptamos la hipótesis nula H_0 y si el p valor es menor que 0.05 aceptamos la hipótesis alterna H_a .
- **Decisión Estadística;** para confirmar el nivel de correlación en la hipótesis formulada se aplicó el estadígrafo Tau b de Kendall porque las variables de

estudio son ordinales cuadráticas. El valor de correlación obtenido es de 0.727 el cual es considerado como una correlación positiva alta, además el sig bilateral es 0.00 menor que 0.05 por tanto aprobamos la hipótesis formulada. Con una probabilidad de error de 0%, la relación es significativa entre las actividades necesarias y la identidad de lugar en la alameda Clodoaldo Espinoza Bravo de Jauja.

- Conclusión Estadística: las actividades necesarias están muy relacionado con la identidad del lugar en la alameda Clodoaldo Espinoza Bravo de Jauja.

f. Quinta hipótesis específica:

Hipótesis Nula (Ho): No existe relación significativa entre las actividades opcionales y la identidad de lugar en la alameda Clodoaldo Espinoza Bravo – Jauja.

Hipótesis Alterna (Hi): Existe relación significativa entre las actividades opcionales y la identidad de lugar en la alameda Clodoaldo Espinoza Bravo – Jauja.

Tabla 5.20 Actividades opcionales y la identidad del lugar en la alameda Clodoaldo Espinoza Bravo – Jauja.

		Act_opc	Iden_Lug
Tau_b de Kendall	Act_opc	1,000	,482**
			,000
	N	341	341
Iden_Lug	Act_opc	,482**	1,000
		,000	
	N	341	341

** : La correlación es significativa en el nivel 0,01 (bilateral).

Nota: En la tabla se muestra los resultados relacionales de las actividades opcionales y la identidad de lugar en la alameda Clodoaldo Espinoza Bravo – Jauja.

- El margen de error que se consideró en la investigación es de 5% (0.05) y el nivel de confianza es de 95% por lo tanto, cuando el p valor es mayor o igual que 0.05 aceptamos la hipótesis nula Ho y si el p valor es menor que 0.05 aceptamos la hipótesis alterna Ha.
- **Decisión** Estadística; para confirmar el nivel de correlación en la hipótesis formulada se aplicó el estadígrafo Tau b de Kendall porque las variables de estudio son ordinales cuadráticas. El valor de correlación obtenido es de 0.482 el cual es considerado como una correlación moderada positiva, además el sig bilateral es 0.00 menor que 0.05 por tanto aprobamos la hipótesis formulada. Con una probabilidad de error de 0%, la relación es significativa entre las

actividades opcionales y la identidad de lugar en la alameda Clodoaldo Espinoza Bravo de Jauja.

- Conclusión Estadística; las actividades opcionales están muy relacionados con la identidad de lugar en la alameda Clodoaldo Espinoza Bravo de Jauja.

g. Sexta hipótesis específica:

Hipótesis Nula (Ho): No existe relación significativa entre las actividades sociales y la identidad de lugar en la alameda Clodoaldo Espinoza Bravo – Jauja.

Hipótesis Alterna (Hi): Existe relación significativa entre las actividades sociales y la identidad de lugar en la alameda Clodoaldo Espinoza Bravo – Jauja.

Tabla 5.21 Actividades sociales y la identidad del lugar en la alameda Clodoaldo Espinoza Bravo – Jauja.

		Act_Soc	Iden_Lug
Tau_b de Kendall	Act_Soc	Coefficiente de correlación	1,000
		Sig. (bilateral)	,368**
		N	341
Iden_Lug	Iden_Lug	Coefficiente de correlación	,368**
		Sig. (bilateral)	1,000
		N	341

** La correlación es significativa en el nivel 0,01 (bilateral).

Nota: En la tabla se muestra los resultados relacionales de las actividades sociales y la identidad de lugar en la alameda Clodoaldo Espinoza Bravo – Jauja.

- El margen de error que se consideró en la investigación es de 5% (0.05) y el nivel de confianza es de 95% por lo tanto, cuando el p valor es mayor o igual que 0.05 aceptamos la hipótesis nula Ho y si el p valor es menor que 0.05 aceptamos la hipótesis alterna Ha.
- **Decisión** Estadística; para confirmar el nivel de correlación en la hipótesis formulada se aplicó el estadígrafo tau b de Kendall porque las variables de estudio son ordinales cuadráticas. El valor de correlación obtenido es de 0.368 el cual es considerado como una correlación moderada positiva, además el sig bilateral es 0.00 menor que 0.05 por tanto aprobamos la hipótesis formulada. Con una probabilidad de error de 0%, la relación es significativa entre las actividades sociales y la identidad de lugar en la alameda Clodoaldo Espinoza Bravo de Jauja.
- Conclusión Estadística; las actividades sociales están muy relacionados con la identidad de lugar en la alameda Clodoaldo Espinoza Bravo de Jauja.

h. Séptima hipótesis específica:

Hipótesis Nula (Ho): No existe relación significativa entre las actividades necesarias y el apego al lugar en la alameda Clodoaldo Espinoza Bravo – Jauja.

Hipótesis Alternativa (Hi): Existe relación significativa entre las actividades necesarias y el apego al lugar en la alameda Clodoaldo Espinoza Bravo – Jauja.

Tabla 5.22 Actividades necesarias y el apego al lugar en la alameda Clodoaldo Espinoza Bravo – Jauja.

		Apego al lugar		
2	Tau_b de Kendall	Actividades Necesarias	Coefficiente de correlación	,249
			Sig. (bilateral)	,040
			N	341
	Apego al lugar		Coefficiente de correlación	1,000
			Sig. (bilateral)	!
			N	341

Nota: En la tabla se muestra los resultados relacionales de las actividades necesarias y el apego al lugar en la alameda Clodoaldo Espinoza Bravo – Jauja.

- El margen de error que se consideró en la investigación es de 5% (0.05) y el nivel de confianza es de 95% por lo tanto, cuando el p valor es mayor o igual que 0.05 aceptamos la hipótesis nula Ho y si el p valor es menor que 0.05 aceptamos la hipótesis alterna Ha.
- Decisión Estadística;** para confirmar el nivel de correlación en la hipótesis formulada se aplicó el estadígrafo Tau b de Kendall porque las variables de estudio son ordinales cuadráticas. El valor de correlación obtenido es de 0.249 el cual es considerado como una correlación positiva baja, además el sig bilateral es 0.040 menor que 0.05 por tanto aprobamos la hipótesis formulada. Con una probabilidad de error de 4%, la relación es significativa entre las actividades necesarias y el apego al lugar en la alameda Clodoaldo Espinoza Bravo de Jauja.
- Conclusión Estadística;** las actividades necesarias están muy relacionadas con el apego al lugar en la alameda Clodoaldo Espinoza Bravo de Jauja.

i. Octava hipótesis específica:

Hipótesis Nula (Ho): No existe relación significativa entre las actividades opcionales y el apego al lugar en la alameda Clodoaldo Espinoza Bravo – Jauja.

Hipótesis Alternativa (Hi): Existe relación significativa entre las actividades opcionales y el apego al lugar en la alameda Clodoaldo Espinoza Bravo – Jauja.

Tabla 5.23 Actividades opcionales y el apego al lugar en la alameda Clodoaldo Espinoza Bravo – Jauja.

		Act_opc	Ape_Lug
Tau_b de Kendall	Act_opc	Coefficiente de correlación	1,000
		Sig. (bilateral)	,000
		N	341
	Ape_Lug	Coefficiente de correlación	,439**
		Sig. (bilateral)	,000
		N	341

** . La correlación es significativa en el nivel 0,01 (bilateral).

Nota: En la tabla se muestra los resultados relacionales de las actividades opcionales y el apego al lugar en la alameda Clodoaldo Espinoza Bravo – Jauja.

- El margen de error que se consideró en la investigación es de 5% (0.05) y el nivel de confianza es de 95% por lo tanto, cuando el p valor es mayor o igual que 0.05 aceptamos la hipótesis nula H_0 y si el p valor es menor que 0.05 aceptamos la hipótesis alterna H_a .
- Decisión** Estadística; para confirmar el nivel de correlación en la hipótesis formulada se aplicó el estadígrafo Tau b de Kendall porque las variables de estudio son ordinales cuadráticas. El valor de correlación obtenido es de 0.439 el cual es considerado como una correlación positiva moderada, además el sig bilateral es 0.00 menor que 0.05 por tanto aprobamos la hipótesis formulada. Con una probabilidad de error de 0%, la relación es significativa entre las actividades opcionales y el apego al lugar en la alameda Clodoaldo Espinoza Bravo de Jauja.
- Conclusión** Estadística; las actividades opcionales están muy relacionados con el apego al lugar en la alameda Clodoaldo Espinoza Bravo de Jauja.

j. Novena hipótesis específica:

Hipótesis Nula (H_0): No existe relación significativa entre las actividades sociales y el apego al lugar en la alameda Clodoaldo Espinoza Bravo – Jauja.

Hipótesis Alterna (H_i): Existe relación significativa entre las actividades sociales y el apego al lugar en la alameda Clodoaldo Espinoza Bravo – Jauja.

Tabla 5.24 Actividades sociales y el apego al lugar en la alameda Clodoaldo Espinoza Bravo – Jauja.

		Act_Soc	Ape_Lug
Tau_b de Kendall	Act_opc	Coefficiente de correlación	1,000
		Sig. (bilateral)	,000
		N	341
	Ape_Lug	Coefficiente de correlación	,422**
		Sig. (bilateral)	,000
		N	341

** La correlación es significativa en el nivel 0,01 (bilateral).

Nota: En la tabla se muestra los resultados relacionales de las actividades sociales y el apego al lugar en la alameda Clodoaldo Espinoza Bravo – Jauja.

- El margen de error que se consideró en la investigación es de 5% (0.05) y el nivel de confianza es de 95% por lo tanto, cuando el p valor es mayor o igual que 0.05 aceptamos la hipótesis nula H_0 y si el p valor es menor que 0.05 aceptamos la hipótesis alterna H_a .
- **Decisión** Estadística; para confirmar el nivel de correlación en la hipótesis formulada se aplicó el estadígrafo Tau b de Kendall porque las variables de estudio son ordinales cuadráticas. El valor de correlación obtenido es de 0.422 el cual es considerado como una correlación positiva moderada, además el sig bilateral es 0.00 menor que 0.05 por tanto aprobamos la hipótesis formulada. Con una probabilidad de error de 0%, la relación es significativa entre las actividades sociales y el apego al lugar en la alameda Clodoaldo Espinoza Bravo de Jauja.
- **Conclusión** Estadística; las actividades sociales están muy relacionado con el apego al lugar en la alameda Clodoaldo Espinoza Bravo de Jauja.

Capítulo VI

6. Análisis y discusión de resultados

En un espacio público normalmente se desarrollan múltiples actividades, algunas personas tienen a apropiarse de dicho espacio generando un vínculo emocional hacia ese espacio. La alameda Clodoaldo Espinoza Bravo, tiene en su recorrido diversos servicios que la población hace uso, la alameda de Jauja se extiende desde la Plaza la Libertad hasta el Cementerio General, siendo estos puntos importantes de tradición e historia en Jauja, es un espacio de tertulia que inspiró relatos y poemas, el arco de ingreso a la alameda que reemplazó las rejas que antes tenía en el siglo XX, es uno de los diseños más reconocidos por los pobladores. La forma en la que se realiza las actividades exteriores y la apropiación en la alameda podría entenderse a simple vista como una relación entre ambas.

A partir de la caracterización de este espacio público, aceptamos la hipótesis alterna general la cual establece que ¹ **que sí existe correlación positiva entre** las actividades exteriores **y** ² **la apropiación en el espacio público de la alameda Clodoaldo Espinoza Bravo.**

En la alameda se manifiesta un nivel frecuente de diversas actividades como las actividades necesarias, opcionales y sociales, que son planteadas por (Gelh, 2006) como actividades externas que se desarrolla en un espacio abierto público, concordando con la teoría planteada.

En el desarrollo de las actividades en la alameda, la actividad necesaria o actividades casi obligatorias (Gelh, 2006), son las que menos se desarrollan a diferencia de las otras dos actividades, evidenciándose una frecuencia de 69.8%, coincidiendo con la teoría señalada y con la investigación de (Cebrian, 2021) que se basó en verificar dos espacios públicos que eran muy diferentes en su configuración siendo estas la alameda de la Cooperativa de Vivienda Santa Isabel con una intensidad media de 52.7% y la alameda de la Urbanización la Merced con una intensidad alta de 46.2%, donde existe una diferencia en el tipo de usuario,

servicios y equipamientos. De este modo queda comprobado que las actividades necesarias se desarrollan sin importar las condiciones del espacio que presentan las tres alamedas ya que son actividades casi obligatorias.

En cuanto a las actividades opcionales que son básicamente las que se realizan por voluntad propia en el espacio público pero que en este influye las condiciones externas del lugar (Gehl, 2006), se obtuvo un resultado de una frecuencia de 80.4%, resultado que está acorde a la teoría y del mismo modo coincide con la investigación de (Cebrian,2021), cuando menciona que en ambas alamedas estudiadas tiene una presencia de intensidad media del 67.7% en la Urbanización la Merced y un 59.5% en la Cooperativa Santa Isabel, esto se debe en ambos casos a la presencia de área verde, arbolado y mobiliario con los que cuentan las tres alamedas para realizar actividades como salir a tomar el sol, dar paseos cortos, etc., y también a las condiciones favorables externas para que las personas la puedan realizar.

Finalmente en las actividades sociales que lo realizan de dos a más personas y viene siendo una resultante de las actividades necesarias y opcionales (Gehl,2006), se evidencia un nivel de frecuencia de 82.7%, resultado que coincide con la teoría y con la investigación de (Cebrian,2021), cuando menciona que en ambas alamedas muestran una intensidad media de 81.5% en la Urbanización la Merced y un 95.9% en la Cooperativa Santa Isabel, estos resultados son semejantes ya que en las tres alamedas se evidencia mayor desarrollo por parte de las personas a diferencia de las otras dos actividades, no se podría aseverar que con un mejor diseño en los espacios de la alameda podría aumentar la frecuencia de personas realizando actividades.

En cuanto a los resultados que se obtuvo de apropiación del espacio público se evidenció que este tiene mucha relación en cuanto al desarrollo de actividades a medida que mientras más actividades sociales se desarrolle más será el nivel de apropiación. Los resultados obtenidos **de la apropiación del espacio público**, que **es** el lazo **que** llega a tener la persona por el espacio (Vidal y Pol, 2005), se evidencia que el nivel de apropiación de las personas en el espacio público es intenso, concordando con la teoría señalada.

En el espacio simbólico, que es la percepción del espacio y la carga de significados (Valera (1997) citado por Vidal y Pol, 2005), se evidencia un resultado de un nivel significativo de 82.4% a raíz de que a las personas les genera un significado representativo los lugares de la alameda por su historia, tradición y cultura, relacionándose con la teoría y con la investigación de (Pérez, 2021), que evidencia en los resultados que las personas tienen mucha apropiación simbólico cultural en el Parque Inmaculada con un 99% reconociendo el valor cultural, pero en el **Parque 15 de Junio** un 76% **manifiesta que hay regular**

apropiación simbólica, esto quiere decir que los aspectos culturales, históricos y de tradición generan un alto nivel de apropiación por el espacio que es visitado.

Lo que no concuerda con los resultados del espacio simbólico en la investigación de (Cebrian,2021), quien menciona que en las alamedas de la Urbanización la Merced en un 90.8% y la Cooperativa Santa Isabel en un 100% existe una intensidad baja debido a la inexistente carga simbólica en los espacios.

En cuanto a identidad de lugar que vienen siendo el conjunto de cogniciones positivas en relación a los lugares donde el individuo desarrolla su vida diaria, identifica, se identifica y es identificado (Grauman (1997) citado por Vidal y Pol, 2005), se obtuvo un resultado de un 73.9 % de identificación de las personas con relación a la alameda, relacionándose con la teoría y con los resultados que manifiesta (Cebrian, 2021), evidenciando una intensidad media y alta de 58.1% en la Cooperativa Santa Isabel y 87.7% en la Urbanización la Merced respectivamente, es decir que en las tres alamedas los pobladores se identifican con el lugar, y se reconocen como parte de ellos, así mismo la población también identifica a poblador como parte de ellos.

Mientras que en el apego al lugar entendido como un lazo afectivo de la persona con el espacio que lo impulsa a permanecer junto a ese espacio (Altman y Low (1992) citado por Vidal y Pol, 2005), evidencia una poca intensidad de 66.3% debido a que las personas en su mayoría no tienen un lazo afectivo con la alameda Clodoaldo Espinoza Bravo. Estos resultados no guardan relación con la teoría ni con lo que menciona (Cebrian, 2021), que evidencia un apego de intensidad alta con un 81.5% en la alameda de la Urbanización la Merced y un 93.2% en la alameda de la Cooperativa Santa Isabel, pese a las diferencias entre los pobladores, en origen y el desarrollo de cada uno de los barrios, el sentimiento de apego está presente.

En el caso de la investigación de (Roque, 2019) al hacer la comparación en dos sectores manifiesta que existe una mayor apropiación en el sector Ca-1 percibe que a veces se apropian de los espacios en un 85.1% al desarrollarse actividades sociales, tener un apego hacia los espacios, identificarse con el espacio, mostrar sentimiento de pertenencia, y tener identidad, muy diferente a lo que sucede con el sector Ce al percibir en un 43.3% que la apropiación se manifiesta a veces.

Los resultados obtenidos de (Bolaños y Espinal, 2018) al estudiar el uso, la apropiación de cinco espacios públicos mostro que en un 75.33% las personas están identificadas con el espacio público, pero no se sienten orgullosos un 68.33% lo que genera que se de en menor grado la apropiación del espacio público, y a la vez la frecuencia en

visitar dichos espacios es en un 61.33% generando poco uso del espacio, estos resultados complementan a nuestra investigación señalando que la existencia de elementos desfavorables para las condiciones del uso y la apropiación no produce oportunidades para el desarrollo de actividades exteriores e identificación por parte de los pobladores.

De igual forma (Vitor, 2020) evidencia en sus resultados que las personas perciben que a veces sienten apropiación en las ferias tradicional de Huancayo en un 71.5% y en la feria de Chupaca un 54.7%, debido a que existe una mayor identificación por el espacio y apego al lugar, la poca apropiación se manifiesta por la inexistencia de espacios públicos para diversas actividades, lo cual contrastaría con nuestros resultados al contar con ciertos espacios se desarrolla mayor cantidad de actividades y por lo tanto apropiación.

En el caso de (Berroeta y Pinto, 2020), desarrolla su investigación en dos aproximaciones, individual y grupal de cuatro localidades realizando una comparación entre el barrio de antes y actual en que se encuentran a causa de daños por desastres naturales, en sus resultados evidencia que la participación de las personas en la reconstrucción genera el apego, identidad, satisfacción residencial, sentido de comunidad y participación. Estos resultados complementan a la realidad de la alameda en el sentido que la participación ciudadana generaría más apego, identidad, sentido de comunidad, cuestión que no se evidencia en la alameda.

Los resultados de (Izquierdo y Jiménez, 2021), evidencia en su investigación las causas de la falta de uso de las plazas Santo Domingo y San Sebastián en el centro histórico de Cuenca, mencionando que la cantidad de habitantes disminuyó por el cambio de uso de suelo de viviendas a comercio, lo que evidencia que las personas no tienen apropiación al lugar, la apropiación y el sentido de pertenencia se percibe mayormente en las personas extranjeras o utilizándolo como espacios de paso. Estos resultados complementan a la investigación ya que la alameda Clodoaldo Espinoza Bravo está dentro de un entorno residencial que no podría ser cambiado netamente a un uso comercial, ya que desplazaría a los habitantes a residir en otro lugar disminuyendo la apropiación de estos hacia la alameda.

Los resultados que muestra la investigación de (Anduze, 2019) muestra por una parte que se puede genera dinámicas en cuanto a la apropiación del espacio en lugares desfavorecidos, mejorando la infraestructura generando actividades barriales o vecinales que estén ligados a la identidad se pueden construir vínculos entre el espacio y las personas. Estos resultados se relacionan con la alameda ya que no existe cuidado en algunos espacios, se evidencia espacios poco adecuados para la realización de algunas actividades desfavoreciendo el apego al lugar.

De la misma forma (Rodríguez, 2019), describe una serie de tipos de apropiación, una de ellas es la apropiación simbólico cultural de los cuales en sus resultados se menciona el proceso afectivo, cognitivo que generan un vínculo o identificación con el centro histórico de Chía debido a que tiene un valor histórico, simbólico y forman lazos con los visitantes y habitantes de la zona, ya que ⁶ estos desarrollan actividades sociales y opcionales como reunirse, sentarse y tomar el sol. La mayoría de los habitantes de la zona establecen vínculos con el lugar por la proximidad con el lugar por las características simbólicas e históricas que presenta la plaza, siendo muy significativos para los habitantes, por lo que se relaciona con la realidad mostrada en la alameda Clodoaldo Espinoza Bravo, donde el 82.4% establece que los espacios simbólicos son significativos por su historia y tradición.

Así mismo (Colacios, 2018) menciona en sus resultados obtenidos analizando los sectores 1500 y 801 del barrio San Cosme se realizaron reconstrucciones, por lo que en el sector 1500 en una primera fase se mostró un sentimiento de identidad, esto a causa de la participación de los pobladores en etapa, por el lado contrario en el sector 801 no hubo participación por lo que no se generó ningún tipo de vínculo entre el sector y la comunidad. Por otra parte, la carencia de espacios públicos no propicia actividades sociales, limitando la creación de lazos y sentido de pertenencia con el espacio. Este resultado se relaciona con lo que se evidencia en la Alameda al percibir espacios abandonados con poca participación por parte de los pobladores, es por ello que el resultado en el apego al lugar es poco intenso, lo que busca mejorar la imagen y que esta a su vez aumente el apego al lugar.

La investigación de (Banda 2020), quien analizó las formas de apropiación en mujeres de Valparaíso, las cuales establecen relaciones significativas y afectivas con los lugares que visitan, estos a su vez ⁷ espacios alternativos a los establecidos por la planificación urbana, por lo cual se ira manifestando en estos lugares el uso y la apropiación por el espacio.

En los resultados muestra que las organizaciones comunitarias forman parte de espacios donde se genera vínculos estos porque la organización desarrolla actividades sociales generando la construcción de identidad y vínculos que genera apropiación esto a su vez mejoramiento de los espacios que visitan. Este aporte de la investigación tiene cierta relación con la investigación al ver que en la alameda las personas no participan en mejorar aspectos estéticos y formales los cuales podría ayudar a tener una mejor vinculo por el espacio.

Conclusiones

Después de la investigación, trabajos de campo y haber contrastado los resultados en el capítulo anterior, de acuerdo con los objetivos se logra tener las siguientes conclusiones:

Se logro mostrar la relación entre las actividades exteriores y la apropiación del espacio público en la Alameda Clodoaldo Espinoza Bravo, luego de someterse a la prueba estadística donde el resultado evidencio una correlación positiva de 0.529, así mismo obtuvo un valor de sig.(bilateral) con un 0.00, lo cual es menor a 0.05, permitiendo rechazar la hipótesis nula. Se afirma que, sí existe relación entre las variables, es decir que a mayores actividades exteriores mayor será el grado de apropiación en la alameda Clodoaldo Espinoza Bravo de ciudad Jauja.

Existe una relación entre las actividades necesarias y el espacio simbólico, esto se evidencia en los valores de correlación obteniendo un 0.556 considerado una correlación positiva, así mismo el valor de sig. (bilateral) 0.00 aceptamos la hipótesis planteada. Por lo tanto, se afirma que existe una estrecha relación entre las actividades necesarias que puedan desarrollarse y el espacio simbólico en la Alameda Clodoaldo Espinoza Bravo de la ciudad de Jauja.

Las actividades opcionales se relacionan con el espacio simbólico en la alameda, el valore de correlación es de 0.667 considerado una correlación positiva, así mismo el valor de sig. (bilateral) 0.00 por lo consiguiente aceptamos la hipótesis planteada; por lo que, a más desarrollo de actividades opcionales, el espacio simbólico será mucho mayor.

De la misma forma se relacionan las actividades sociales con el espacio simbólico, observando el valore de correlación de 0.530 considerado una correlación moderada positiva, así mismo el valor de sig. (bilateral) 0.00 por lo tanto aprobamos la hipótesis planteada; es decir que a más actividades sociales que se de en la alameda el espacio simbólico aumenta.

Las actividades necesarias se relacionan con la identidad de lugar en la alameda, observando un valor de correlación de 0.727 considerado una correlación positiva alta, así mismo el valor de sig. (bilateral) 0.00 por lo cual aceptamos la hipótesis planteada; es entonces a más actividades necesarias que se realicen en el espacio, la identidad de lugar será mucho mayor.

Se da una relación entre las actividades opcionales y la identidad de lugar, esto se manifiesta en el valor de correlación obteniendo un 0.482 considerado una correlación moderada positiva y el valor de sig. (bilateral) 0.00 por lo cual aceptamos la hipótesis planteada.

Se presenta una relación entre las actividades sociales y la identidad de lugar, obteniendo una correlación moderada positiva con un resultado del 0.368 por otro lado el valor de sig. (bilateral) fue de 0.00 por lo que aceptamos la hipótesis planteada. Se puede ver una correlación moderada, pero no es un determinante porque podrían existir factores que influyan a una mayor correlación, es decir se observa que cuando más actividades sociales se realicen la identidad del lugar es moderada.

De igual forma en el resultado se da una relación entre las actividades necesarias y apego al lugar, con un valor de correlación obtenida de 0.249 considerada moderada positiva, por otro lado, el valor de sig. (bilateral) fue de 0.40 menor que 0.50, al ser este un valor menor se acepta la hipótesis que se formuló. Se puede ver una correlación moderada, pero no es un determinante porque existen factores que podrían influir que se genere una mayor correlación.

Se da una relación entre las actividades opcionales y el apego al lugar, esto se observa al ver los valores de correlación obteniendo un 0.439 considerado una correlación moderada positiva, así mismo los valores de sig. (bilateral) 0.00 aceptamos la hipótesis planteada. Por lo tanto, se afirma que existe una relación entre las actividades opcionales que se desarrollen y el apego al lugar en la alameda. Es entonces que al desarrollarse actividades opcionales el apego al lugar será de forma moderada positiva.

Finalmente, en cuanto a las actividades sociales se relaciona con el apego al lugar en la alameda, observando un valor de correlación de 0.422 considerado una correlación positiva moderada, así mismo el valor del sig. (bilateral) 0.00 por lo cual aceptamos la hipótesis planteada; es entonces que a más actividades sociales se de en el espacio más el apego al lugar será de forma moderada.

Recomendaciones

Después de haber obtenido los resultados y haber llegado a algunas conclusiones en esta investigación se recomienda a futuros tesista e investigadores, que puedan estar inmersos en el tema de actividades exteriores y apropiación del espacio público, que puedan profundizar este tema desde otra perspectiva que no fue planteada, tales como apropiación por parte de estudiantes, apropiación de las personas respecto a radios de influencia, etc. De igual forma a los profesionales que tomen el tema de la apropiación y actividades al momento de desarrollar propuestas urbanas lo cual será de gran contribución al momento de su desarrollo.

Es de suma importancia el tener estudios como estos enfocado en el vínculo de las personas con el espacio, esto ayudará a ver más allá de las necesidades en cuanto a espacios que se pueda suponer que un sector requiera, se necesita ver los lugares que puede mostrar mucho significado, estos no deberían ser cambiados, por lo contrario, tiene que ser preservados y complementados a la hora de intervenir con un nuevo proyecto. En este sentido es vital que los estudiantes involucrados con la carrera en temas de urbanismo analicen y propongan estas teorías en tus propuestas universitarias de esta forma se tendrá una mejor lectura de cómo es que en un ámbito real las personas tienen un apego hacia el espacio público.

De igual forma se recomienda a los que puedan estar involucrados con el tema que tomen en consideración la variedad de actividades que puedan desarrollarse en un espacio pese a que este indique una actividad ya marcada como puede ser la de recreación, descanso o simplemente ir de paso. Estas actividades se tienen que tomar en suma importancia porque es gracias a esto que se genera la apropiación del espacio, algo que al dejarse de lado origina que la persona se sienta ajena al mismo y por lo tanto deja funcionar para el fin que fue creado siendo un lugar abandonado.

Se recomienda algo de suma importancia, la participación de los principales protagonistas que serán las personas para las cuales va dirigido el proyecto, lo que provocará la identificación de necesidades, dándose una lluvia de ideas de posibles soluciones que ayudará a no romper esa identidad y apego que la persona ya tiene por el espacio y por lo contrario hacer las mejoras pertinentes.

En cuanto a una propuesta urbana se recomendaría comenzar a romper el paradigma de que un proyecto es algo que inicia y termina con el estudio solo por profesionales con una información posiblemente general del lugar, es de suma importancia ver como el espacio va tomando forma al transcurrir el tiempo y como las personas bajo diversos tipos de apropiación moldean el espacio para desarrollar actividades en el espacio, de esta forma se generan espacios más funcionales con mucho valor simbólico, haciendo que la persona no se sienta ajeno a este espacio.

Bibliografía

Anduze Rivero, V. La participación y la apropiación del espacio público como fundamentos del derecho a la ciudad: dos estudios de caso al sur de Mérida, Yucatán. [En Línea]. México: 2019. **14**(1), pp. 29-50. [Consulta: 29 de julio de 2022]. ISSN 1870-5766. <https://acortar.link/nR1Nxw>

Banda Cárcamo, C. *Mujeres, ocio y apropiación del espacio público. Una aproximación al fenómeno del ocio desde la geografía feminista en la ciudad de Valparaíso – Malecón Salcedo*. [En línea] Tesis de grado. Pontificia Universidad Católica de Chile, 2020 [consultado: 06 de agosto de 2022]. Disponible en: <https://estudiosurbanos.uc.cl/wp-content/uploads/2021/03/TESIS-CBC.pdf>

Barrera, L. *Apropiación del espacio público en instituciones de educación superior* [En línea]. L. Gamboa Leguizamón, dir. Tesis de pregrado. Universidad Santo Tomás Tunja Colombia. 2019. [Consulta: 30 de julio de 2022]. Disponible en: <https://repository.usta.edu.co/handle/11634/21095?show=full>

Berroeta H., Vidal T. Usos y significado del espacio comunitario, como parte de la Sociedad Interamericana de Psicología, en Puerto Rico. *Revista Interamericana de Psicología/Interamerican Journal of Psychology (IJP)*. Puerto Rico: 2016. **50**(1), 75-85. [Consulta: 01 de agosto de 2022]. ISSN. 0034-9690 Disponible en: <https://www.redalyc.org/pdf/284/28446021009.pdf>

Bolaños, D., Espinal G. *Uso y apropiación de los espacios públicos del borde del Rio Shullcas tramo casa de la juventud – Malecón Salcedo*. [En línea]. Tesis de pregrado. Universidad Peruana Los Andes, 2018 [Consultado: 01 de agosto de 2022]. <https://repositorio.upla.edu.pe/handle/20.500.12848/815>

Borja, J & Muxi, Z. *El espacio público: Ciudad y Ciudadanía*. [en línea]. Barcelona, Electa, 2001. [Consultado: 15 de mayo de 2022]. ISBN 64-8156-34 3-9 Disponible en: <https://es.scribd.com/doc/241226613/El-Espacio-Publico-Jordi-Borja-Libro>

Briones (2002). *Metodología de la investigación cuantitativa en las ciencias sociales*. 3^a ed. Colombia. Editores e Impresores Ltda. ISBN: 958-9329-14-4

Cebrian, R. *Uso y apropiación del espacio público de áreas residenciales de la ciudad de Huancayo*. [En línea] Tesis de Maestría. Universidad Nacional del Centro del Perú, 2021. [Consultado: 30 de julio de 2022]. Disponible en: <http://hdl.handle.net/20.500.12894/6950>

Colacios R. *Participación, espacio público y apego al lugar, el caso de San Cosme Barcelona*. [En línea]. Tesis doctoral. Universidad Internacional de Cataluña, 2018. [Consultado: 02 de agosto de 2022]. Disponible en: <https://www.tesisenred.net/handle/10803/664635#page=1>

DLE. [En línea]. DRAE.com, 2019 [Consulta: 16 de setiembre de 2022]. Disponible en: <https://dle.rae.es/>

Gehl, J. (2006). *La Humanización del Espacio Urbano*. Barcelona: Reverte.

Gómez J. y Mesa A. Análisis de los modos de acceso y los patrones de uso de la población respecto a los espacios verdes urbanos, como base para su planificación. *Revista Urbano*. Chile: 2015. **18**(32), pp. 38-49. [Consulta: 29 de julio de 2022]. ISSN 0717-3997. <https://www.redalyc.org/pdf/198/19844017005.pdf>

Hernández *et al.* (2014). *Metodología de la investigación*. 6^a ed. México. Interamericana Editores. ISBN: 987-607-15-0291-9.

Izquierdo C. y Jiménez V. *Apropiación del espacio público, sentido de pertenencia en las Plaza Santo Domingo y el Parque San Sebastián del Centro Histórico de Cuenca*. [En línea]. Tesis de pregrado. Universidad del Azuay, 2021 [Consultado: 09 de diciembre de 2022]. Disponible en: <https://dspace.uazuay.edu.ec/handle/datos/10914>

Ministerio de Vivienda, Construcción y Saneamiento. SINCEP, [Sistema Nacional de Estándares de Urbanismo].

Perez Asto, G. *Formas de apropiación del espacio público en la zona monumental de Huancayo*. [En línea]. Tesis de pregrado. Universidad Peruana Los Andes, 2021 [Consultado: 03 de agosto de 2022]. Disponible en: <https://repositorio.upla.edu.pe/handle/20.500.12848/2606>

Rodríguez Mora, J. *Prácticas sociales y modos de apropiación en el espacio público del municipio de Chía*. [En línea]. Tesis de Maestría. Universidad Piloto de Colombia, 2019 <https://acortar.link/9a1gLq>

Roque Lima, M. *Apropiación del espacio público en los sectores Ca – 1 y Ce del distrito de Huancayo – 2018*. [En línea]. Tesis de pregrado. Universidad Peruana Los Andes,

2019 [Consultado: 03 de setiembre de 2022]. Disponible en: <https://repositorio.upla.edu.pe/handle/20.500.12848/951>

Tamayo y Tamayo, M. (2004). *El proceso de la Investigación científica*. 4ª ed. México. Noriega Editores. ISBN 968-18-5872-7

Valera, S. Análisis de los aspectos simbólicos del espacio urbano. Perspectivas desde la Psicología Ambiental, *Revista de Psicología Universitas Tarraconenses*. [En línea]. España: 1996. **18** (1), pp. 63-84 [Consulta: 27 de julio de 2022]. ISSN 1130-3522. Disponible en: <http://bibliotecadigital.academia.cl/xmlui/bitstream/handle/123456789/593/Sergi%20Valera.pdf?sequence=1>

Vargas, Z. La investigación aplicada: una forma de conocer las realidades con evidencia científica, *Revista Educación*. [En línea]. Costa Rica: 2009. **33** (1), pp. 159 [Consulta: 29 de octubre de 2022]. ISSN: 0379-7082. Disponible en: <file:///C:/Users/niccv/Downloads/538-Texto%20del%20art%C3%ADculo-848-2-10-20120803.pdf>

Vidal, T. y Pol, E. La apropiación del espacio: una propuesta teórica para comprender la vinculación entre las personas y los lugares. *Anuario de Psicología*. [En línea]. España: 2005. **36** (3), pp. 281-297 [Consulta: 28 de julio de 2022]. ISSN 0066-5126. Disponible en: <https://www.raco.cat/index.php/AnuarioPsicologia/article/view/6181>

Vidal, T. y Pol, E. Un modelo de apropiación del espacio mediante ecuaciones estructurales. *Medio Ambiente y Comportamiento Humano*. [En línea]. España: 2004. **5**(1y2) pp. 27-52. [Consulta: 29 de julio de 2022]. ISSN 1576-6462. Disponible en: https://mach.webs.ull.es/PDFS/Vol5_1y2/VOL_5_1y2_b.pdf

Vitor “Apropiación del espacio público en las ferias tradicionales de las ciudades de Huancayo y Chupaca” [En línea]. Tesis de pregrado. Universidad Peruana Los Andes, 2022 [Consultado: 16 de octubre de 2022]. Disponible en: <https://acortar.link/Jhfk18>

ACTIVIDADES EXTERIORES Y APROPIACIÓN DEL ESPACIO PÚBLICO EN LA ALAMEDA CLODOALDO ESPINOZA BRAVO – JAUJA 2022

INFORME DE ORIGINALIDAD

25%

INDICE DE SIMILITUD

25%

FUENTES DE INTERNET

3%

PUBLICACIONES

10%

TRABAJOS DEL ESTUDIANTE

FUENTES PRIMARIAS

1	repositorio.upla.edu.pe Fuente de Internet	7%
2	hdl.handle.net Fuente de Internet	5%
3	repositorio.ucv.edu.pe Fuente de Internet	2%
4	Submitted to Universidad Cesar Vallejo Trabajo del estudiante	1%
5	Submitted to Universidad Nacional de San Cristóbal de Huamanga Trabajo del estudiante	1%
6	repository.unipiloto.edu.co Fuente de Internet	1%
7	estudiosurbanos.uc.cl Fuente de Internet	1%
8	dspace.uazuay.edu.ec Fuente de Internet	1%

9	Submitted to Universidad Peruana Los Andes Trabajo del estudiante	1 %
10	www.scielo.cl Fuente de Internet	1 %
11	alicia.concytec.gob.pe Fuente de Internet	<1 %
12	renatiqa.sunedu.gob.pe Fuente de Internet	<1 %
13	biblioteca2.ucab.edu.ve Fuente de Internet	<1 %
14	www.scielo.org.mx Fuente de Internet	<1 %
15	Submitted to Universidad Católica de Santa María Trabajo del estudiante	<1 %
16	Submitted to Universidad del Norte, Colombia Trabajo del estudiante	<1 %
17	Submitted to Universidad Nacional del Centro del Peru Trabajo del estudiante	<1 %
18	bibliotecadigital.udea.edu.co Fuente de Internet	<1 %
19	repositorio.unfv.edu.pe Fuente de Internet	<1 %

20	revistas.uazuay.edu.ec Fuente de Internet	<1 %
21	repository.usta.edu.co Fuente de Internet	<1 %
22	informatica.upla.edu.pe Fuente de Internet	<1 %
23	docplayer.es Fuente de Internet	<1 %
24	renati.sunedu.gob.pe Fuente de Internet	<1 %
25	Tomeu Vidal, Sergi Valera, Maribel Peró. "Apego al lugar, identidad de lugar y movilidad residencial en estudiantes de grado", <i>Psycology</i>, 2014 Publicación	<1 %
26	pepsic.bvsalud.org Fuente de Internet	<1 %
27	Submitted to Universidad Continental Trabajo del estudiante	<1 %
28	Submitted to Universidad Cooperativa de Colombia Trabajo del estudiante	<1 %
29	repositorio.uti.edu.ec Fuente de Internet	<1 %

30

Daniel Iván Muñan Valencia, Martha Cecilia Miker Palafox. "La apropiación de espacios públicos en contexto de violencia: Ciudad Juárez, Chihuahua, México", Clivajes. Revista de Ciencias Sociales, 2020

Publicación

<1 %

31

prezi.com

Fuente de Internet

<1 %

32

www.revistacienciapolitica.cl

Fuente de Internet

<1 %

Excluir citas

Activo

Excluir coincidencias < 20 words

Excluir bibliografía

Activo

ACTIVIDADES EXTERIORES Y APROPIACIÓN DEL ESPACIO PÚBLICO EN LA ALAMEDA CLODOALDO ESPINOZA BRAVO – JAUJA 2022

INFORME DE GRADEMARK

NOTA FINAL

/20

COMENTARIOS GENERALES

Instructor

PÁGINA 1

PÁGINA 2

PÁGINA 3

PÁGINA 4

PÁGINA 5

PÁGINA 6

PÁGINA 7

PÁGINA 8

PÁGINA 9

PÁGINA 10

PÁGINA 11

PÁGINA 12

PÁGINA 13

PÁGINA 14

PÁGINA 15

PÁGINA 16

PÁGINA 17

PÁGINA 18

PÁGINA 19

PÁGINA 20

PÁGINA 21

PÁGINA 22

PÁGINA 23

PÁGINA 24

PÁGINA 25

PÁGINA 26

PÁGINA 27

PÁGINA 28

PÁGINA 29

PÁGINA 30

PÁGINA 31

PÁGINA 32

PÁGINA 33

PÁGINA 34

PÁGINA 35

PÁGINA 36

PÁGINA 37

PÁGINA 38

PÁGINA 39

PÁGINA 40

PÁGINA 41

PÁGINA 42

PÁGINA 43

PÁGINA 44

PÁGINA 45

PÁGINA 46

PÁGINA 47

PÁGINA 48

PÁGINA 49

PÁGINA 50

PÁGINA 51

PÁGINA 52

PÁGINA 53

PÁGINA 54

PÁGINA 55

PÁGINA 56

PÁGINA 57

PÁGINA 58

PÁGINA 59

PÁGINA 60

PÁGINA 61

PÁGINA 62

PÁGINA 63

PÁGINA 64

PÁGINA 65

PÁGINA 66

PÁGINA 67

PÁGINA 68

PÁGINA 69

PÁGINA 70

PÁGINA 71

PÁGINA 72

PÁGINA 73
