

UNIVERSIDAD PERUANA LOS ANDES

Facultad de Ciencias de la Salud

Escuela Profesional de Psicología



TESIS

DEPENDENCIA EMOCIONAL Y VIOLENCIA DE PAREJA EN PACIENTES MUJERES DEL CENTRO DE SALUD LA LIBERTAD DE HUANCAYO - 2022

Para optar	: El título profesional de Psicóloga
Autores	: Guisbert Elescano, Carmela Iris Orosco Gamarra Nelsy Liz
Asesor	: Mg. Anali Zenteno Sinforoso
Líneas de Investigación	: Salud y Gestión de la Salud
Fecha de inicio y término	: Mayo 2022 – Diciembre 2022

Huancayo –Perú
2023

Dedicatoria

A Dios por ser quien me guía en cada momento, a mi familia, que son mi soporte, a mi querido hijo a quien lo espero con ansias y a mi compañero de vida, de quien siempre tengo su apoyo. A los psicólogos de la Universidad Peruana Los Andes, quienes son un ejemplo en mi desarrollo profesional.

Carmela Iris

Dedicatoria

A Dios, por ser el motor fundamental en mi vida y guiarme por el camino correcto y lograr mis objetivos a pesar de las adversidades.

A mi familia y seres queridos por siempre brindarme su apoyo incondicional en mis momentos difíciles de mi etapa universitaria.

Nelsy Liz

Agradecimiento

A la Universidad Peruana Los Andes por las facilidades brindadas a través de su plana docente en nuestra formación profesional.

A nuestra asesora, Mg. Anali Zenteno Sinforoso, por compartir sus conocimientos científicos y su guía constante durante el desarrollo de la tesis.

Al Centro de Salud La Libertad por permitirnos realizar el trabajo de investigación, asimismo a la Psic. Karen Tembladera Cahuaya, por su apoyo en el desarrollo de este y a las pacientes del Centro de Salud que amablemente nos otorgaron su tiempo en la recolección de datos.

Las autoras.

CONSTANCIA

DE SIMILITUD DE TRABAJOS DE INVESTIGACIÓN POR EL SOFTWARE DE PREVENCIÓN DE PLAGIO TURNITIN

La Dirección de la Unidad de Investigación de la Facultad de Ciencias de la Salud, hace constar por la presente, que el Informe Final de Tesis titulado:

DEPENDENCIA EMOCIONAL Y VIOLENCIA DE PAREJA EN PACIENTES MUJERES DEL CENTRO DE SALUD LA LIBERTAD DE HUANCAYO - 2022

Cuyo autor (es) : **GUISBERT ELESCANO CARMELA IRIS**
OROSCO GAMARRA NELSY LIZ
 Facultad : **CIENCIAS DE LA SALUD**
 Escuela Profesional : **PSICOLOGÍA**
 Asesor (a) : **MG. ZENTENO SINFOROSO ANALI NORMA**

Que fue presentado con fecha: 13/04/2023 y después de realizado el análisis correspondiente en el software de prevención de plagio Turnitin con fecha 17/04/2023; con la siguiente configuración del software de prevención de plagio Turnitin:

- Excluye bibliografía
- Excluye citas
- Excluye cadenas menores a 20 palabras
- Otro criterio (especificar)

Dicho documento presenta un porcentaje de similitud de 29%.

En tal sentido, de acuerdo a los criterios de porcentajes establecidos en el Artículo N° 11 del Reglamento de uso de software de prevención de plagio, el cual indica que no se debe superar el 30%. Se declara, que el trabajo de investigación: si contiene un porcentaje aceptable de similitud.

Observaciones: Se analizó con el software cuatro veces.

En señal de conformidad y verificación se firma y sella la presente constancia.

Huancayo, 17 de abril de 2023

UNIVERSIDAD PERUANA LOS ANDES
 Facultad de Ciencias de la Salud



Ph.D. EDITH ANCCO GOMEZ
 DIRECTORA DE LA UNIDAD DE INVESTIGACIÓN

CONSTANCIA N° 166 - DUI - FCS - UPLA/2023

c.c.: Archivo
 EAG/vjtp

Introducción

De acuerdo a estadísticas internacionales presentadas por la Organización Mundial de la Salud (OMS, 2021) durante la pandemia, una de cada tres mujeres ha experimentado algún tipo de violencia por parte de su pareja. Es así que el COVID-19 incrementó el riesgo de violencia contra la mujer, a medida que se implantaron medidas de distanciamiento y permanencia en casa, suspensión de los recursos de vida y la capacidad de subsistencia, disminución del acceso a los servicios básicos; todo esto incrementó el estrés en las familias y agravó los conflictos y la violencia.

Así también, el bajo nivel económico, educativo, actitudes machistas pueden incrementar el riesgo de maltrato (Organización Panamericana de la Salud, 2020); diferentes estudios confirman que muchas mujeres víctimas de relaciones tóxicas no logran abandonar su situación debido a que experimentan una sensación de necesidad afectiva de estar junto a su pareja, lo que sugiere que a menudo presentan algún nivel de dependencia emocional.

Se estableció como objetivo en la investigación determinar la relación que existe entre la dependencia emocional y la violencia de pareja en pacientes mujeres del Centro de Salud La Libertad de Huancayo – 2022. El estudio utilizó el método deductivo, es de tipo aplicado, de nivel correlacional, diseño descriptivo-correlacional y de corte transversal.

La investigación contiene los siguientes temas: Capítulo I: Planteamiento del problema (se hace una descripción de la problemática con la propuesta de preguntas de investigación, formulación de objetivos y justificación del tema de investigación); Capítulo II: Marco Teórico (propone las bases teóricas y antecedentes que ayuden a reforzar el marco conceptual de la investigación); Capítulo III: Hipótesis (en esta sección se hace la formulación de hipótesis general y específicas, describiendo las variables de investigación mediante las matrices de operacionalización de variables); Capítulo IV: Metodología (en ésta sección se

enfoca la metodología de investigación propuesta así como el tipo y nivel de investigación considerando una población y muestra así como las técnicas e instrumentos de recolección de datos y las técnicas de procesamiento y análisis de datos); Capítulo V: Resultados (Se describen los resultados de las pruebas de campo haciendo una contrastación de hipótesis). Finalmente se realiza la discusión de resultados, una sección de conclusiones, recomendaciones para así terminar con las referencias bibliográficas y los anexos.

Las autoras.

Contenido

Dedicatoria.....	ii
Dedicatoria.....	ii
Agradecimiento	iii
Introducción.....	5
Resumen	12
Abstract.....	13
Capítulo I: Planteamiento del problema	14
1.1. Descripción de la realidad problemática.....	14
1.2. Delimitación del Problema	17
1.2.1. Delimitación temporal	17
1.2.2. Delimitación espacial.....	18
1.2.3. Delimitación teórica.....	18
1.3. Formulación del Problema.....	18
1.3.1. Problema general	18
1.3.2. Problemas específicos.....	18
1.4. Justificación	19
1.4.1. Social	19
1.4.2. Teórica	20
1.4.3. Metodológica	20
1.5. Objetivos.....	20
1.5.1. Objetivo general.....	20
1.5.2. Objetivos específicos	21
Capitulo II: Marco Teórico	22
2.1. Antecedentes.....	22
2.2.2.1. Nacionales.....	22
2.2.2.2. Internacionales.....	28
2.2.2.3. Locales.....	31
2.2. Bases Teóricas o Científicas	31
2.2.1. Dependencia Emocional	31
2.2.2. Violencia de pareja	41
2.3. Marco Conceptual.....	56
Capitulo III: Hipótesis	60
3.1. Hipótesis General.....	60
3.2. Hipótesis específicas.....	60
3.3. Variables	62
3.3.1. Variable 1: Dependencia Emocional.....	62

3.3.2. Variable 2: Violencia de pareja	63
3.3.3. Operacionalización de variables	63
Capítulo IV: Metodología.....	68
4.1. Método de investigación.....	68
4.1.1. Método General	68
4.1.2. Método Especifico	68
4.2. Tipo de investigación.....	69
4.3. Nivel de investigación	69
4.4. Diseño de investigación.....	69
4.5. Población y Muestra	70
4.6. Técnicas e instrumentos de recolección de datos	73
4.7. Técnicas de Procesamiento y análisis de datos.....	76
4.8. Aspectos éticos de la investigación	77
Capítulo V: Resultados.....	79
5.1. Descripción de resultados	79
5.1.1. Variable: Dependencia Emocional	79
5.1.2. Variable: Violencia de pareja	85
5.2. Contrastación de hipótesis	89
5.3. Análisis y discusión de resultados	105
Conclusiones.....	116
Recomendaciones	119
Referencias bibliográficas	121
ANEXOS	128
Anexo 1: Matriz de consistencia.....	129
Anexo 2: Matrices de operacionalización de variables	132
Anexo 3: Instrumento de investigación.....	136
Anexo 4: Ficha de aceptación de utilización de instrumento.....	141
Anexo 5 : Constancia de aplicación.....	142
Anexo 6 : Confiabilidad y Validez del instrumento	143
Anexo 7 - Ficha técnica del Inventario de Dependencia Emocional IDE.....	153
Anexo 8 - Ficha técnica: Escala de Violencia Intrafamiliar VIF J4.....	155
Anexo 9: Análisis de validez por juicio de expertos- inventario de dependencia emocionalL.....	157
Anexo 10: Data de procesamiento de datos	203
Anexo 11: Consentimiento informado	206
Anexo 12: Permiso de la institución para realizar trabajo de investigación.....	209
Anexo 13 : Fotos de aplicación del instrumento	210

Contenido de Tablas

Tabla 1 Matriz de Operacionalización. Variable dependencia emocional.....	64
Tabla 2 Matriz de Operacionalización. Variable violencia de pareja	66
Tabla 3 Validación de expertos.....	74
Tabla 4 Estadística de fiabilidad. Dependencia emocional.....	74
Tabla 5 Estadísticas de fiabilidad. VIF J4.....	75
Tabla 6 Categorías diagnósticas del Inventario de Dependencia Emocional.....	79
Tabla 7 Resultado general de la Dependencia emocional en pacientes mujeres.....	80
Tabla 8 Categorías diagnósticas: Miedo a la ruptura en pacientes mujeres	80
Tabla 9 Categorías diagnósticas: Miedo e intolerancia a la soledad.....	81
Tabla 10 Categorías diagnósticas: Prioridad de la pareja	82
Tabla 11 Categorías diagnósticas: Necesidad de acceso a la pareja	82
Tabla 12 Categorías diagnósticas: Deseos de exclusividad	83
Tabla 13 Categorías diagnósticas: Subordinación y sumisión	84
Tabla 14 Categorías diagnósticas: Deseos de control y dominio.....	84
Tabla 15 Baremos de la Escala de Violencia Familiar.....	85
Tabla 16 Categorías diagnósticas: Violencia de pareja.....	85
Tabla 17 Niveles de violencia física	86
Tabla 18 Niveles de violencia psicológica.....	86
Tabla 19 Niveles de violencia sexual.....	87
Tabla 20 Niveles de violencia social.....	87
Tabla 21 Niveles de violencia patrimonial.....	88
Tabla 22 Niveles de violencia de género	88
Tabla 23 Pruebas de normalidad-Hipótesis General.....	89
Tabla 24 Relación entre dependencia emocional y violencia de pareja – Hipótesis General	90
Tabla 25 Niveles de correlación.....	91
Tabla 26 Supuesto de normalidad-Hipótesis específica 1.....	92
Tabla 27 Aplicación de Spearman para demostrar correlación- Hipótesis específica 1	92
Tabla 28 Prueba de normalidad- Hipótesis específica 2	94
Tabla 29 Aplicación de Spearman para demostrar correlación -Hipótesis específica 2	94
Tabla 30 Tabla: Prueba de normalidad- Hipótesis específica 3	96
Tabla 31 Aplicación de Spearman para demostrar correlación Hipótesis específica 3.....	96
Tabla 32 Prueba de normalidad- Hipótesis específica 4	98
Tabla 33 Aplicación de Spearman para demostrar correlación Hipótesis específica 4.....	98
Tabla 34 Prueba de normalidad- Hipótesis específica 5	99

Tabla 35 Aplicación de Spearman para demostrar correlación Hipótesis específica 5.....	100
Tabla 36 Prueba de normalidad- Hipótesis específica 6	101
Tabla 37 Aplicación de Spearman para demostrar correlación Hipótesis específica 6.....	102
Tabla 38 Prueba de normalidad- Hipótesis específica 7	103
Tabla 39 Aplicación de Spearman para demostrar correlación Hipótesis específica 7.....	104

Contenido de Figuras

Figura 1 Cifras de Violencia Familiar en adultos denunciados al CEM-2018	16
---	----

Resumen

La investigación se ha centrado en determinar la relación existente entre la dependencia emocional y la violencia de pareja en pacientes mujeres del Centro de Salud La Libertad de Huancayo – 2022. Es de enfoque cuantitativo, método deductivo, de tipo aplicado, nivel correlacional, diseño descriptivo-correlacional, de corte transversal, utiliza el muestreo no probabilístico, con 86 pacientes participantes. Se consideró el uso de instrumentos como el Inventario de Dependencia Emocional (IDE) de Aiquipa, Jesús Joel (UNMSM) (2012), y la Escala de Violencia Intrafamiliar VIF J4 de Lucia Peña (2018).

Se obtuvo como resultados descriptivos, que el 62,8% de pacientes mujeres del Centro de Salud La Libertad presentan un alto nivel de dependencia emocional y el 58,1% padecen violencia severa causada por su pareja. Según el objetivo general del estudio se ha demostrado la existencia de una relación directa de nivel moderado entre ambas variables, al tener un valor de coeficiente de correlación de **0.678**, es decir al incrementarse el nivel de dependencia emocional, se mostrará un mayor nivel de violencia de pareja. También se demostró la existencia de una relación entre cada una de las dimensiones de la dependencia emocional y la violencia de pareja.

Palabras claves: Violencia de pareja, intolerancia a la soledad, dependencia emocional, prioridad de la pareja, sumisión y deseos de exclusividad

Abstract

The research has focused on determining the relationship between emotional dependence and partner violence in female patients at the La Libertad de Huancayo Health Center - 2022. It has a quantitative approach, deductive method, applied type, correlational level, descriptive design -correlational, cross-sectional, uses non-probabilistic sampling, with 86 participating patients. The use of instruments such as the Emotional Dependency Inventory (IDE) of Aiquipa, Jesús Joel (UNMSM) (2012), and the Scale of Intrafamily Violence VIF J4 of Lucia Peña (2018) was considered.

It was obtained as descriptive results that 62.8% of female patients at the La Libertad Health Center present a high level of emotional dependence and 58.1% suffer severe violence caused by their partner. According to the general objective of the study, the existence of a direct relationship of moderate level between both variables has been demonstrated, having a correlation coefficient value of 0.678, that is, as the level of emotional dependence increases, a higher level of violence will be shown. of couple. The existence of a relationship between each of the dimensions of emotional dependence and intimate partner violence was also demonstrated.

Keywords: Intimate partner violence, intolerance to loneliness, emotional dependence, partner priority, submission and desire for exclusivity

Capítulo I: Planteamiento del problema

1.1. Descripción de la realidad problemática

La dependencia emocional no es una problemática muy estudiada, ya que se intenta determinar la etiología de esta psicopatología, para el cual se han basado principalmente en experiencias clínicas. Según Castelló (2005) “existen factores que causan la dependencia emocional como son: las carencias afectivas, las relaciones insatisfactorias en fases tempranas de la vida, los factores de tipo biológico, socioculturales y debido a todo esto, un dependiente emocional busca como pareja a personas con un perfil egocéntrico, soberbio, de personalidad dominante, que prefiere rodearse de personas que los halaguen e idealicen” (p.42).

Por otro lado, de forma alarmante muchas mujeres han empezado a sufrir maltrato a edades tempranas en el transcurso de su vida. Según la Organización Mundial de la Salud (OMS, 2021) “las estadísticas internacionales indican que una de cada tres mujeres, es decir, aproximadamente 736 millones de mujeres, son víctimas de violencia física o sexual por parte de su pareja o de alguien que no es su pareja íntima. Este número no ha variado significativamente en la última década” (p. 5).

Según la Publicación Anual de 2021 (OMS, 2021) “en al menos una ocasión, una de cada cuatro mujeres jóvenes entre las edades de 15 y 24 años que han estado en una relación de pareja, informan haber experimentado algún tipo de violencia por parte de su pareja” (p. 18).

Para Valle (2017) “las investigaciones han demostrado claramente que la violencia

física, psicológica o sexual, ejercida sobre una persona, causa en ésta toda una serie de consecuencias negativas de tipo físico y psicológico” (p. 15).

Según la Organización Panamericana de la Salud (OPS, 2020) la pandemia de COVID-19 ha dado lugar a diversas situaciones de estrés, interrupciones en las redes de apoyo social y limitaciones en el acceso a servicios básicos debido a las cuarentenas en todo el mundo. Estas condiciones han aumentado los casos de violencia doméstica y han creado un mayor riesgo para las mujeres y otras personas vulnerables. El constante contacto familiar causaba estrés en cada uno de sus miembros, sumándose a ello la pérdida económica o falta de trabajo. Así también, la dependencia emocional que existe en las relaciones de pareja puede ser más común en mujeres que se aferran a la relación por razones personales y puede estar asociada a inestabilidades psicológicas.

En el Perú, según la Encuesta Demográfica y de Salud Familiar (ENDES) realizada por el Instituto Nacional de Estadística e Informática (INEI) afirma que “el 61,5% de mujeres entre 15 y 49 años que han tenido o tienen una relación de pareja han experimentado violencia psicológica, mientras que el 30,6% ha sufrido violencia física y el 6,5% ha sufrido violencia sexual por parte de su compañero sentimental en algún momento de sus vidas” (INEI, 2018, p. 36). Por otro lado, El Ministerio de la Mujer y Poblaciones Vulnerables (MIMP, 2018) informó que “en los Centros de Emergencia Mujer del Perú se atendieron 19,461 casos de violencia contra mujeres y personas vulnerables. Además, en febrero de este año, a nivel nacional, los casos de violencia sexual han aumentado en un 50% en comparación con el mismo período del año anterior, según los registros del MIMP” (ENDES, 2021, p. 43).

Figura 1

Cifras de Violencia Familiar en adultos denunciados al CEM-2018



Nota: Tomado del Informe en cifras (p.15), por el Ministerio de la Mujer y Poblaciones Vulnerables (MIMP), 2018, (<https://www.mimp.gob.pe/omep/estadisticas-atencion-a-la-violencia.php>)

La conexión entre la violencia en las relaciones románticas y la salud psicológica de las personas, incluyendo ciertos rasgos de personalidad, ha sido demostrada por varios estudios. Un aspecto crucial en la salud mental individual que requiere mayor investigación en este contexto es la dependencia emocional (Aiquipa 2015).

La investigación tiene como objetivo determinar la existencia de alguna correlación entre las variables de dependencia emocional y de violencia en mujeres que presentan un alto grado de dependencia en su relación de pareja, lo cual puede resultar perjudicial tanto para su bienestar personal como para la dinámica de la relación.

Se observó en los centros de salud que aquellas mujeres que sufrían violencia por parte de sus parejas presentaban síntomas de dependencia emocional. De acuerdo con Riso (2013), el 40% de las personas desarrolla dependencia emocional al comenzar una relación de pareja. La definición dada por Castelló (2005) sobre la dependencia emocional implica que una persona experimenta una demanda excesiva de afecto hacia su pareja y una tendencia a menospreciarse a sí misma.

En su estudio Aiquipa (2015) “afirma que una persona con dependencia emocional experimenta altos niveles de temor, con solo pensar en la probabilidad de que su pareja lo abandone, llevandole a tolerar insultos, agresiones físicas, ofensas reiterativas y si en algún momento su relación fracasa, aquella se resistirá y se humillará con ruegos y súplicas, así también en otro párrafo nos dice que cuando la mujer considera que su pareja es más importante que cualquier persona o cosa, le otorga poder al otro y le confiere permisos que pueden perjudicar la relación y su propio bienestar o estabilidad emocional” (p.64).

Según la presente investigación y varias fuentes consultadas, es esencial analizar la dependencia emocional tanto en personas que han sufrido violencia como en aquellas que no lo han hecho, con el fin de prevenir la violencia doméstica y fomentar relaciones románticas emocionalmente saludables. En consecuencia, se sugiere que se implementen programas de prevención, promoción e intervención para mujeres con el objetivo de mejorar su autoestima, calidad de vida y crecimiento personal, social y profesional.

Por consiguiente, el objeto de este estudio fue examinar la posible relación existente entre la dependencia emocional y la violencia en las relaciones románticas en mujeres que son pacientes del Centro de Salud La Libertad de Huancayo.

1.2. Delimitación del Problema

1.2.1. Delimitación temporal

En la investigación los datos que se utilizaron, fueron recopilados de las pacientes mujeres que acudieron al Centro de Salud La Libertad en el periodo del 01 de octubre al 30 de noviembre del año 2022, en el horario programado por el servicio de psicología.

1.2.2. Delimitación espacial

La investigación se ejecutó en el “Programa para la reducción de la violencia contra la Mujer” del Centro de Salud La Libertad, que está ubicado en el Jr. Huancas N° 695, distrito de Huancayo, en el que trabajan tres psicólogos y una obstetra. Este programa atiende a pacientes mujeres derivadas de los Centros de Emergencia Mujer, quienes han denunciado algún hecho de violencia o mujeres que solicitan atención por ser víctimas de violencia de pareja, quienes siguen un tratamiento psicológico de varias sesiones que permitan su recuperación, ante los síntomas negativos en su salud mental.

1.2.3. Delimitación teórica

Castelló (2005) “ ha planteado la Teoría sobre la Dependencia Emocional y la Ley N° 30364 aprobada en el año 2015, que tiene como objetivo realizar actividades de prevención y eliminación de hechos de violencia contra las mujeres y demás miembros del grupo familiar, utilizando políticas que sancionen estos actos de maltrato; ambas sirvieron como base teórica para el presente estudio” (p. 8).

1.3. Formulación del Problema

1.3.1. Problema general

¿Qué relación existe entre la dependencia emocional y la violencia de pareja en pacientes mujeres del Centro de Salud La Libertad de Huancayo – 2022?

1.3.2. Problemas específicos

- ¿Qué relación existe entre el miedo a la ruptura de la dependencia emocional y la violencia de pareja en pacientes mujeres del Centro de Salud La Libertad de Huancayo – 2022?
- ¿Qué relación existe entre el miedo e intolerancia a la soledad de la

dependencia emocional y la violencia de pareja en pacientes mujeres del Centro de Salud La Libertad de Huancayo – 2022?

- ¿Qué relación existe entre la prioridad de la pareja de la dependencia emocional y la violencia de pareja en pacientes mujeres del Centro de Salud La Libertad de Huancayo – 2022?
- ¿Qué relación existe entre la necesidad de acceso a la pareja de la dependencia emocional y la violencia de pareja en pacientes mujeres del Centro de Salud La Libertad de Huancayo – 2022?
- ¿Qué relación existe entre los deseos de exclusividad de la dependencia emocional y la violencia de pareja en pacientes mujeres del Centro de Salud La Libertad de Huancayo – 2022?
- ¿Qué relación existe entre la subordinación y sumisión de la dependencia emocional y la violencia de pareja en pacientes mujeres del Centro de Salud La Libertad de Huancayo – 2022?
- ¿Qué relación existe entre los deseos de control y dominio de la dependencia emocional y la violencia de pareja en pacientes mujeres del Centro de Salud La Libertad de Huancayo – 2022?

1.4. Justificación

1.4.1. Social

La investigación se desarrolló con el propósito de aportar a la ciencia acerca de la problemática social latente “violencia contra la mujer”. Tiene relevancia social, porque busca beneficiar a la población de estudio, que son mujeres víctimas de la violencia de pareja, y poder aportar a la práctica clínica en la atención en los centros de salud para desarrollar planes de intervención enfocados a la dependencia emocional, en los Centros de Emergencia Mujer, en

el MIMP, Centros de Salud y permitan apoyar a esta población vulnerable en su recuperación, así como a los demás miembros de la familia, que también se ven afectados.

1.4.2. Teórica

Esta investigación permitió aportar conocimientos teóricos relacionados a la violencia de pareja y dependencia emocional en pacientes de sexo femenino, de tal manera se revisó diferentes fuentes de información: libros, revistas científicas, artículo, además de la verificación de las principales teorías que la respaldan. En tal sentido la presente investigación sirve para futuras investigaciones con características similares a la población del presente trabajo.

1.4.3. Metodológica

En este estudio, se aplicó el método científico y se utilizaron dos instrumentos de recolección de datos: el Inventario de Dependencia Emocional de Jesús Joel Aiquipa y también la Escala de Violencia Intrafamiliar de Julio Alfredo Jaramillo Oyervide, adaptados a la realidad peruana y al contexto de estudio. Se utilizó la técnica del criterio de jueces para demostrar la confiabilidad y validez de los instrumentos. Este estudio proporcionará derivaciones conceptuales que pueden ser utilizadas en futuras investigaciones.

1.5. Objetivos

1.5.1. Objetivo general

Determinar la relación que existe entre la dependencia emocional y la violencia de pareja en pacientes mujeres del Centro de Salud La Libertad de Huancayo – 2022.

1.5.2. Objetivos específicos

- Identificar la relación que existe entre el miedo a la ruptura de la dependencia emocional y la violencia de pareja en pacientes mujeres del Centro de Salud La Libertad de Huancayo – 2022 .
- Identificar la relación que existe entre el miedo e intolerancia a la soledad de la dependencia emocional y la violencia de pareja en pacientes mujeres del Centro de Salud La Libertad de Huancayo – 2022 .
- Identificar la relación que existe entre la prioridad de la pareja de la dependencia emocional y la violencia de pareja en pacientes mujeres del Centro de Salud La Libertad de Huancayo – 2022 .
- Identificar la relación que existe entre la necesidad de acceso a la pareja de la dependencia emocional y la violencia de pareja en pacientes mujeres del Centro de Salud La Libertad de Huancayo – 2022 .
- Identificar la relación que existe entre los deseos de exclusividad de la dependencia emocional y la violencia de pareja en pacientes mujeres del Centro de Salud La Libertad de Huancayo – 2022.
- Identificar la relación que existe entre la subordinación y sumisión de la dependencia emocional y la violencia de pareja en pacientes mujeres del Centro de Salud La Libertad de Huancayo – 2022.
- Identificar la relación que existe entre los deseos de control y dominio de la dependencia emocional y la violencia de pareja en pacientes mujeres del Centro de Salud La Libertad de Huancayo – 2022.

Capítulo II: Marco Teórico

2.1. Antecedentes

2.2.2.1. Nacionales

Pérez y Sarmiento (2019) “buscó examinar la relación entre la dependencia emocional y la violencia intrafamiliar en mujeres residentes en la zona rural de Cajamarca. Se utilizaron la Escala de Dependencia Emocional (CDE) y la Escala de Violencia Intrafamiliar (VIF-J4)” (p. 12). Los instrumentos fueron adaptados a la realidad de Cajamarca. Este estudio fue de naturaleza básica y de diseño no experimental, con un enfoque correlacional. Se analizaron a 79 mujeres que eran víctimas de violencia intrafamiliar y que acudían a la Demuna del distrito de Jesús.. La confiabilidad y validez de los instrumentos se demostraron a través de la técnica criterio de jueces.

Los resultados indicaron que:

Existe una correlación directa moderada entre ambas variables. Se encontró un nivel de correlación moderada entre la ansiedad por separación y el miedo a la soledad, una correlación baja en modificación de planes y una correlación nula respecto a la expresión afectiva de la pareja. (Pérez y Sarmiento, 2019, p. 35).

En conclusión, este estudio reveló la existencia de correlaciones significativas entre la violencia intrafamiliar y la dependencia emocional en mujeres de la zona rural de Cajamarca, en todas las dimensiones excepto la dimensión expresión afectiva de la pareja.

Anaya (2020) “pretende identificar cómo se manifiesta la variable de dependencia emocional en mujeres, tanto víctimas como no víctimas de violencia psicológica en la capital” (p. 11). El estudio fue de tipo cualitativo, utilizando un diseño fenomenológico hermenéutico, con una muestra de 10 mujeres entre 22 y 37 años. El instrumento utilizado para la recolección de datos fue la entrevista semi estructurada. Para el análisis de datos, se hizo uso del software Atlas.ti 7.5 y el método de análisis temático.

Los resultados revelaron que:

Las mujeres víctimas como las no víctimas presentan emociones negativas al terminar una relación por el miedo a la soledad, y que la dependencia emocional se manifiesta a través del miedo y la intolerancia a la soledad, la necesidad afectiva excesiva de la pareja, la subordinación a la pareja, la baja autoestima, y la importancia de la pareja como el centro de sus vidas. (Anaya, 2020, p. 42).

Estas características de dependencia emocional tienen repercusiones en diversas áreas de sus vidas, especialmente en las mujeres que han sufrido violencia psicológica.

Aramburù (2020) “propuso examinar la relación entre la violencia y la dependencia emocional en mujeres. De enfoque cuantitativo, diseño no experimental, aplicó la escala de evaluación de tipo y fase de la violencia de género y el inventario de dependencia emocional” (p.15). Recopiló datos de una muestra de 168 mujeres del centro poblado de Sacsamarca de la región Junín.

Los resultados de la encuesta indicaron que:

El 39.3% de las mujeres sufrían de un alto nivel de violencia, con el 42.3%

reportando violencia física, el 38.7% violencia sexual y el 63.1% violencia psicológica. En cuanto a la variable dependencia emocional, se encontró que el 60.7% de las mujeres presentaban niveles muy elevados de dependencia emocional. A través de la prueba Chi cuadrado se determinó que existe relación significativa entre la violencia hacia la mujer y la dependencia emocional. (Aramburú, 2020, p. 48)

Se concluye en esta investigación que las mujeres del centro poblado de Sacsamarca sufrieron altos niveles de violencia, llegando a presentar evidencias de agresiones físicas y sexuales, mostrando también altos niveles de dependencia emocional, por lo cual tienen temor a quedarse solas, baja autoestima y son capaces de soportar dichos actos contra su integridad.

Ponce, et al. (2019) “se enfocó en identificar la posible relación entre la dependencia emocional, la satisfacción con la vida y la violencia en parejas de estudiantes de psicología en universidades públicas y privadas de la capital” (p.17). Los datos fueron recolectados mediante el uso del Cuestionario de Violencia entre Novios, la Escala de Satisfacción con la Vida y el Inventario de Dependencia Emocional. La muestra constó de 1211 participantes, con una edad media de 21.7 años, de los cuales el 54% no habían experimentado violencia de pareja y el 46% sí.

Los resultados indicaron:

Una correlación inversa significativa entre la dependencia emocional y la satisfacción con la vida en mujeres que habían experimentado violencia de pareja, tanto en la escala total como en todas las dimensiones evaluadas. Por otro lado, en mujeres que no habían sufrido violencia de pareja, la relación

entre las variables estudiadas fue menor. (Ponce, et al. 2019, p. 32)

Se concluyó que la dependencia emocional afecta negativamente la satisfacción con la vida en varios aspectos en mujeres que han experimentado altos niveles de violencia de pareja.

Vera (2019) "investigó la posible relación entre las variables dependencia emocional y violencia en las relaciones de pareja en mujeres atendidas en el Hospital de Huaycàn del Distrito de Ate, Lima, 2019" (p. 8). La muestra de la investigación consistió en 135 mujeres, y para recolectar los datos, se emplearon el cuestionario de dependencia emocional adaptado por Brito y Chávez (2016) y el cuestionario de violencia en las relaciones de pareja adaptado por Guerrero y Sánchez (2018).

Los resultados obtenidos señalaron que:

El 77% de las mujeres encuestadas había experimentado algún tipo de violencia por parte de su pareja a un nivel alto, mientras que el 73,3% presentaba dependencia emocional en un nivel medio y el 22,2% en un nivel alto. Asimismo, se encontró una relación directa y significativa entre la dependencia emocional y la violencia en las relaciones de pareja. (Vera, 2019, p. 83).

Concluyendo que las necesidades afectivas extremas que requieren una satisfacción continua e inmediata se relacionan con la probabilidad de sufrir violencia por parte de la pareja.

Pariona (2019) "buscó establecer la relación entre autoestima y dependencia emocional en mujeres víctimas de violencia de pareja de un centro

emergencia mujer de Lima Sur. La investigación se llevó a cabo mediante un diseño de estudio no experimental, de tipo correlacional” (p.10). Se contó con la participación de mujeres que asistieron al Centro de Emergencia Mujer de Villa el Salvador y que eran víctimas de violencia de pareja, entre las edades de 18 a 60 años. Los instrumentos utilizados para la recolección de datos fueron el Inventario de Autoestima de Coopesmith, forma C, adaptado por Sosa (2017) para víctimas de violencia conyugal y la Escala de Dependencia Emocional de Anicama, Caballero, Cirilo y Aguirre (2013).

Pariona (2019) “Los resultados de la investigación indicaron que existe una correlación inversa significativa entre la autoestima y la dependencia emocional en mujeres víctimas de violencia de pareja” (p. 62). Esto significa que, a menor autoestima, mayor dependencia emocional.

Alarcón (2018) “se enfoca en analizar la relación entre la dependencia emocional y el bienestar psicológico en adolescentes mujeres de una gran unidad escolar del Cercado de Lima, víctimas de violencia de pareja y aquellas que no lo han sido” (p.13). Se utilizó el método de investigación descriptivo-correlacional con un diseño de estudio no experimental de corte transversal. La muestra estaba compuesta por 280 estudiantes, todas mujeres de 4to y 5to grado de nivel secundaria y con edades entre 15 y 18 años. Para medir las variables, se utilizaron la Escala de Dependencia Emocional-ACCA de Anicama, Caballero, Cirilo y Aguirre (2013) y la Escala de Bienestar Psicológico-BIEPS-J de María Martina C. (2002).

Los resultados evidencian:

La existencia de una relación significativa inversa entre las variables

dependencia emocional y bienestar psicológico. Asimismo, se observa importantes diferencias en la dependencia emocional según la condición de las mujeres víctimas y no víctimas, es decir las adolescentes violentadas manifiestan un mayor nivel de dependencia emocional hacia sus parejas; se observó que un 48% de la población de estudio, que presentan características de dependencia emocional, respecto a bienestar psicológico un 38.9% presentan un nivel medio. (Alarcón, 2018, p. 41).

En conclusión, mientras exista signos de dependencia emocional en las adolescentes existirá un menor nivel de bienestar psicológico.

Huamàn y Medina (2017), “busca determinar la relación entre la dependencia emocional y los tipos de violencia de pareja en mujeres del Distrito de Chumuch Celendín-Cajamarca, se utilizaron el Inventario de Dependencia Emocional y un cuestionario para identificar los diferentes tipos de violencia” (p.16). Se empleó un diseño correlacional no experimental y la muestra estuvo compuesta por 55 mujeres con edades comprendidas entre 18 y 55 años.

Los resultados dan a conocer que:

Existe un nivel de correlación positiva moderada entre la dependencia emocional y la violencia de pareja en las mujeres del distrito de Chumuch. Asimismo, se evidenció que cinco de las siete dimensiones de la dependencia emocional como son: temor a la ruptura, intolerancia a la soledad, prioridad a la pareja, subordinación y sumisión y deseos de control, se muestran más relacionados con la dimensión violencia psicológica y dos dimensiones de dependencia emocional que son: necesidad de acceso a la pareja y deseos de exclusividad que obtuvieron valores más altos de relación

con la violencia física. (Huamàn y Medina, 2017, p. 51).

Estos resultados dan a entender que las mujeres del distrito de Chumuch que presentan una mayor nivel de dependencia emocional hacia sus parejas, tienen un mayor riesgo de feminicidio.

2.2.2.2. Internacionales

En el artículo científico de Chafla y Lara (2021) “tiene como objetivo investigar la relación existente entre dependencia emocional y violencia en mujeres atendidas en la Fundación Nosotras con Equidad, de Robamba” (p.17). La investigación se llevó a cabo utilizando un método observacional, prospectivo, transversal, analítico bivariado y de nivel relacional, en una población de 300 mujeres con edades comprendidas entre 18 y 65 años.

Los resultados indicaron que:

En total 237 mujeres (79,0%) presentaron una dependencia emocional moderada y 279 (93,0%) habían experimentado violencia de pareja severa. Se encontró una correlación mediana positiva (0,473) entre la dependencia emocional y la violencia psicológica. (Chafla y Lara, 2021, p. 38).

En consecuencia, se observaron altos niveles de dependencia emocional en mujeres que habían sido víctimas de violencia.

En su artículo científico, Patsi y Requena (2020) “buscan establecer la relación entre los esquemas desadaptativos con la dependencia emocional en mujeres en situación de violencia de pareja” (p.11). Da a conocer las necesidades básicas y/o afectivas insatisfechas en la infancia, relaciones interpersonales, conductuales y afectivas fragmentadas, recurrentes a lo largo de la vida. El

enfoque de estudio fue cuantitativo, de nivel descriptivo y correlacional. Se reclutaron 40 mujeres mayores de edad que se ofrecieron voluntariamente y que han sufrido violencia de pareja como característica común. Se emplearon dos cuestionarios para la recopilación de datos: el Cuestionario de Esquemas de Young (1995) y el Cuestionario de Dependencia Emocional de Lemos y Londoño (2006).

Señalan Patsi y Requena (2020, p. 27) “Los resultados obtenidos mostraron una correlación positiva entre las variables, con un valor Rho de Spearman 0,582 y un nivel de significancia del 0,01”. Estos resultados indican que los esquemas desadaptativos están asociados con la dependencia emocional.

En el artículo científico, De la Villa, et al. (2018) “analizan la dependencia emocional en la relaciones de pareja como Síndrome de Artemisa: modelo explicativo, proponiendo como objetivo establecer un análisis comparativo de su perfil clínico y psicosocial” (p.14). Para ello, seleccionaron 880 participantes, se utilizó un muestreo aleatorio, de los cuales 277 están asignados como muestra clínica, 311 corresponden a la población general y los restantes representan muestras de comparación (adictos y familiares no codependientes). El instrumento empleado fue el Inventario de Relaciones Interpersonales y Dependencia Sentimental I.R.I.D.S.-100. Los resultados demuestran que el perfil del dependiente emocional presenta desajustes afectivos en forma de sentimientos negativos y vacío emocional, a la vez deseos de autodestrucción e inestabilidad emocional, manifiesta un alto nivel de dependencia hacia su pareja.

Rosas Muñoz, et al. (2022) “analiza la dependencia emocional y Violencia de Pareja en usuarias del primer nivel de atención, con el propósito de determinar la relación entre estas dos variables en mujeres derechohabientes del primer nivel de atención. Se aplicó el Cuestionario de Dependencia Emocional (CDE) y la Encuesta de Ortega-Ceballos” (p.7). Se utilizó el método de estudio observacional, de nivel correlacional y se recolectaron datos de 76 pacientes de 30 años o más. Rosas Muñoz, et al. (2022, p. 31) “en los resultados se obtiene una correlación positiva entre las variables, con un valor de Rho de Spearman de 0.67”. Se concluyó que existe una fuerte correlación entre estas variables y se confirma que en los casos de maltrato hacia la mujer, la dependencia emocional, está presente y la expone a estos hechos, ya que al sentir miedo de perder a su pareja, la predispone a someterse y a ser sumisa hacia él.

En su tesis de maestría Alvarado (2018) “tiene como objetivo describir las manifestaciones de la violencia de pareja, dependencia emocional y actitudes hacia la violencia en mujeres de Sinincay-Cuenca 2018, madres que eran estudiantes en la Unidad Educativa” (p.10). La metodología utilizada fue cuantitativa, con alcance descriptivo y diseño transversal. La muestra consistió en 220 mujeres a quienes se les administraron tres cuestionarios: el "Index of Spouse Abuse" (ISA), el cuestionario de dependencia emocional (CDE) y la escala de actitudes hacia la violencia contra la mujer en relación de pareja. Los resultados indicaron que la edad promedio de las mujeres fue de 36.8 años y la mayoría estaba casada. La mayoría de las mujeres experimentaron violencia psicológica por parte de su pareja, seguida de violencia sexual de nivel medio. En cuanto a las actitudes hacia la violencia, predominaron las actitudes

favorables y la normalización de comportamientos machistas y abuso de autoridad por parte de sus parejas.

2.2.2.3. Locales

Ricaldi (2021) “investigó la relación entre Dependencia Emocional y Violencia en Relaciones de Pareja en Universitarios de Huancayo” (p.5). Utilizó un método observacional, prospectivo, transversal y analítico de nivel correlacional. La muestra consistió en 597 estudiantes encuestados por estudiantes de una universidad privada y se utilizaron dos instrumentos: el Cuestionario de Dependencia Emocional (CDE) y la Escala Multidimensional de Violencia en el Noviazgo (EMVN). Los resultados mostraron que el 54% (321) de los encuestados eran mujeres, con una edad promedio de 19 años. Los modelos multivariados revelaron que las mujeres que cursaban niveles de estudios más altos tenían una menor frecuencia de dependencia emocional, y que el haber ejercido violencia contra su pareja se correlacionaba con una mayor frecuencia de dependencia emocional. La investigación demostró una asociación entre las variables estudiadas.

2.2. Bases Teóricas o Científicas

2.2.1. Dependencia Emocional

2.2.1.1. Conceptualización

Teniendo en cuenta a Castelló (2005) define “la dependencia emocional es la necesidad extrema de carácter afectivo que una persona siente hacia su pareja a lo largo de sus diferentes relaciones” (p. 17).

“En la dependencia emocional se observa una alta demanda

afectiva, relaciones interpersonales escasas y relaciones de pareja desequilibradas e inestables, donde se manifiesta la sumisión hacia la pareja” (Catellò, 2005; citado en Lemos y Londoño, 2006, p. 38), con un nivel bajo de autoestima y absoluta necesidad de él, que conlleva a aferrarse a su compañero sentimental y a un nivel alto a la soledad. La dependencia emocional en los individuos puede ser resultado de diversos factores, aunque muchos estudios en su mayoría la relacionan con una sobreprotección por parte de los padres, independientemente de la cultura. Si los padres no fomentan la capacidad del niño para actuar de manera independiente y autónoma, y en su lugar lo sobreprotegen y evitan que construya su identidad por sí mismo, existe una alta posibilidad de que el individuo desarrolle dependencia emocional hacia los demás (Rodríguez, 2013).

Según Riso (2012), la dependencia es una actitud en la cual se descuida el amor propio, el respeto hacia uno mismo y la individualidad, lo que lleva a que estas personas tengan dificultades para poner fin a una relación aunque no esté funcionando adecuadamente. Esta dificultad surge del temor constante a ser abandonado y perder el afecto de la otra persona, lo que hace que rechacen una ruptura y busquen permanecer en un entorno tóxico.

Castelló (2005) da a conocer que la “dependencia emocional en algunas féminas víctimas de violencia, se muestra a través de actitudes que justifican las infidelidades y maltrato de su pareja” (p.46), evitando denunciar o anulando procesos legales, y en muchos casos no cumplen las medidas de alejamiento interpuestas por mandato judicial respecto a

la pareja, retornan con su agresor, teniendo la posibilidad de que en algún momento su pareja tomará conciencia y cambiará de actitud, por otro lado en algunos casos, inician una nueva relación con patrones de conducta similares.

Como expresa Castellò (2005) una persona tiene dependencia emocional cuando manifiesta una necesidad excesiva del afecto de otra persona, esta nula satisfacción en el aspecto afectivo intenta ser indemnizada mediante una relación de pareja. La unión de pareja se vuelve lo fundamental para la persona con dependencia, las relaciones en las que está involucrado suelen ser intensas, no logra imaginar su vida sin otra persona a su lado, así mismo suelen tener parejas a temprana edad siempre buscando estar acompañadas.

De esta manera, Castello (2005) pretende dar a conocer la esencia de la variable dependencia emocional desde el desarrollo de un modelo teórico con referencia a la afinidad afectiva. Este modelo es conceptualizado como la relación afectiva que un individuo establece con otro, instaurando aquella necesidad de conservar vínculos de afecto con otro individuo, considerando los siguientes aspectos de gran importancia:

Primer componente: El afecto que un individuo proporciona para beneficio del otro, en donde surge amor incondicional y empatía hacia el otro individuo, además se accede a compartir.

Segundo componente: Se caracteriza por ser el afecto por parte del otro individuo, asimismo, encontraremos características positivas similares al

primer componente, orientados a la pareja.

Castellò (2005) afirma que un vínculo afectivo sano se da cuando los dos elementos están equilibrados; no obstante, un vínculo afectivo extremo es todo lo contrario puesto que uno de los individuos necesita en mayor grado la correspondencia emocional por parte del otro. Usualmente en situaciones en la que existe este vínculo exagerado uno de los dos elementos es más importante que el restante.

Castellò (2005) encontró otra peculiaridad en el área tratada que comprende el deseo extremo de que la relación sea exclusiva, ya que el individuo con dependencia emocional requiere que su pareja este en todo el momento disponible motivo por el cual dicho individuo reclama una exclusividad igual, alejándose de su familia, amigos y círculo social en general. No obstante, para que una relación se convierta en exclusiva ambas partes deben hacerlo posible. Además, poner en primer lugar a la pareja, encima de cualquier otro aspecto, una particularidad percibida por todos los sujetos de su círculosocial, es decir, ver que la pareja es el eje de su atención y de su motivo para existir. Por último, el individuo que presenta dependencia emocional posee mínima actividad en su día a día puesto que quiere participar en mayor grado en actividades que involucren a su pareja.

2.2.1.2. Características del dependiente emocional

a. Síndrome de abstinencia

Castellò (2005) “lo define como el padecimiento de un trastorno depresivo mayor con ideas obsesivas, ante la pérdida de la

pareja y todo lo que a ello concierne: recuerdos, planes para reanudar la pareja, remordimientos por supuestos errores cometidos, etc” (p.23). los que ocasionan problemas en la concentración y que se manifiestan como molestias físicas y también en pensamientos sobre el poco sentido que tiene la vida. En éste síndrome, lo que domina es el deseo de retomar la relación. Todo el padecimiento descomunal de este síndrome desaparece de un momento a otro con una simple llamada de la otra persona. Donde existía lágrimas, ansiedad y demasiada desesperación terminan y se pasa a la tranquilidad y a la sonrisa.

b. Baja autoestima

Son individuos que no tienen un trato adecuado consigo mismos. Está centrado principalmente en la autoestima, muy contrario al buen autoconcepto, ya que podemos reconocer que tenemos muchas características y cualidades positivas, parte del autoconcepto, pero detestarnos. Si de niños buscábamos protección, cuando nos atacaban, consuelo cuando estábamos tristes, ayuda cuando estábamos en dificultades, valoración cuando hacíamos las cosas bien. De adultos todo esto ya no lo esperamos del exterior, sino que nos brindamos cada uno de nosotros, el consuelo, valoración, ayuda. Pero una persona sin autoestima, sea cual sea su autoconcepto; “no cuando recibe ataques, sino que aprovecha su vulnerabilidad para atacarse más duramente, se hunde ante las adversidades sin intentar resolver sus problemas, no se valora cuando hace las cosas bien, sino que se busca el error o el defecto, y se pone condiciones para quererse como despuntar en el

físico, tener muchos estudios, posición social, etc., ya que cualquier pretexto es bueno con tal de escatimarse el cariño” (Castello, 2005, p. 52).

c. Miedo a la soledad

No soporta estar solo, porque es como estar continuamente junto a alguien, sí mismo, al que detesta. Los dependientes no aguantan mucho tiempo estar solos en casa, están buscando planes o llamando por teléfono, el estar solos les causa incomodidad, ansiedad y malestar, piensan de que están abandonados, o que nadie los quiere.

Junto al temor a la soledad en un sentido amplio, también temen a la soledad comprendida como "estar sin pareja". Existe un temor cercano al terror que les da un único pavor al no tener a una persona ya sea su pareja o solo un compañero sentimental. (Castello, 2005)

d. Necesidad de agrandar: búsqueda de validación externa

Castello (2005), lo define como un rasgo de los dependientes emocionales, no se muestra en todas las personas, pero es relativamente común, el individuo intenta complacer a la mayoría de las personas con las que se rodea, de manera que se les quede a dichas personas una idea inmaculada del dependiente. Son descritos por los otros como buenas personas que intentan favorecer siempre y que se desviven por ayudar.

Tienen el deseo intenso de encontrar aceptación y acogida por parte de los otros, ya que quiere saber que los demás piensan bien de él y que estarán disponibles para sus necesidades afectivas, lo cual es fundamental. La máscara es una dependencia de la aprobación de los demás.

2.2.1.3. Implicancias de la Dependencia Emocional

La dependencia emocional se manifiesta a través de síntomas como ansiedad por el abandono, apego ansioso, deseo intenso de intimidad, inquietud obsesiva, celos y personalidad autodestructiva. Las personas que padecen de dependencia emocional suelen tener comportamientos que buscan evitar la separación de su pareja, incluso mediante la manipulación, llegando a poner en riesgo su propia vida o amenazar a su pareja con hacerse daño. Es evidente que el tipo de apego influye en la manifestación de la ira, ya sea de manera funcional o disfuncional, y que el apego preocupado es la característica predominante en personas con dependencia emocional, lo que puede llevar a niveles elevados de ira e impulsividad (Medina, et ál., 2016).

Según Lemos y Londoño (2006) las características descritas guardan relación con otros factores que se denominan modificación de los planes que comprende la alteración de planes, comportamientos y actividades, a causa de deseos determinados o indeterminados por zacear las necesidades de la pareja o simplemente pasar más tiempo en compañía de la pareja. Se considera la búsqueda de atención como otro factor determinante, este término se relaciona con la búsqueda enérgica por la atención del otro individuo a fin de consolidar su estancia en dicha relación e intentar ser el punto central en su vida. En tal sentido, un individuo que busca la atención responde al requerimiento del ya diagnosticado dependiente emocional de sostener su atención exclusivamente para sí mismo, y realiza lo que haga falta con el objetivo de ser el punto central de atención.

2.2.1.4. Dimensiones

Aiquipa (2015) expone siete dimensiones para la medición de la dependencia emocional:

A. Miedo a la Ruptura

El individuo dependiente ubica a su pareja en un nivel superior a ellos hasta el punto de someterse; de modo que le brinda la mayor importancia a su relación de pareja y la prioriza en su vida y teme perderla. El fantasma sobre la ruptura vuelve permanentemente sobre su cabeza, y el objeto se da cuenta de esta vulnerabilidad con lo que en ocasiones puede utilizar esta temida amenaza. Existe personas dependientes que se les hace muy difícil e imposible romper, en algunos casos más graves, resisten a todo, con el único propósito de no disolver la relación, ya que no aceptan vivir en ausencia de su pareja (Castellò, 2005).

B. Miedo e Intolerancia a la Soledad

El individuo se siente preso de sí mismo, no se ama, se desvaloriza, se desprecia, lo que lo lleva a tener pavor a la soledad, miedo a estar consigo mismo, no soporta mucho tiempo el estar solo; ya sea dentro de o fuera de casa (Castellò, 2005).

C. Prioridad a la Pareja

El sujeto dependiente emocional considera a su pareja lo mas importante de su existencia, el objeto predilecto de su atención, es

quien le da sentido a su vida, ubica su relación por encima de todos los otros aspectos de su vida; incluso a sí misma, de sus hijos, familiares, amigos o trabajo; por lo ello, se siente satisfecha cuando no existe obstáculos entre ellos. Si la pareja le dice que algo debe hacerse lo hará inmediatamente, sin opinar. El dependiente emocional poco a poco va dejando de lado sus propias aficiones, sus proyectos para enfocarse y satisfacer a su compañero (Castellò, 2005).

D. Necesidad de Acceso a la Pareja

Es la necesidad psicológica que el dependiente tiene hacia su compañero, existe un deseo constante de hablar con el, ya sea por llamadas , mensajes, apariciones inoportunas en lugares como el trabajo, esta dimensión se resalta por la frecuente vinculación que el dependiente tiene con su pareja (Castellò, 2005).

E. Deseo de Exclusividad

El dependiente suele excluirse en menor o mayor medida de su ambiente externo, de quienes lo rodean, para dedicarse por tiempo completo a su compañero, deseando que su pareja haga lo propio. La exclusividad es una norma que se imponen, consiguiendo que la persona se aisle casi por completo de su entorno (Castellò, 2005).

F. Subordinación y Sumisión

La sumisión es un medio para conservar la relación. La subordinación no se da únicamente para conservar la relación, sino es la ausencia de autoestima del dependiente y de su idealización de su pareja. En otras palabras, la mujer ubica a su pareja como alguien

superior, hace lo que frecuentemente le pide, incluso si esta fuera de sus posibilidades y principios, soporta frustraciones y hasta agresiones (Castellò, 2005).

G. Deseos de Control y Dominio

En una relación de dependencia emocional, la persona busca constantemente obtener atención y afecto para poder mantener el control de la relación. Como resultado, estas relaciones a menudo presentan un patrón de dominio y control, lo que puede conducir a manifestaciones de abuso (Castellò, 2005).

2.2.1.5. Modelos Teóricos de dependencia Emocional

A. Teoría de Vinculación Afectiva

Castelló (2005) desarrolla su modelo teórico de la vinculación afectiva para:

Describir la naturaleza de la dependencia emocional, la cual se refiere a la conexión que una persona establece con otros individuos y la necesidad de mantener lazos permanentes con ellos. Esta conexión emocional con los demás puede variar en su grado de intensidad. Las relaciones interpersonales saludables se encuentran en un punto medio del espectro de la vinculación emocional, mientras que las relaciones que tienen las personas dependientes emocionales se encuentran en un extremo, siendo la diferencia entre ambas meramente cuantitativa. Por lo tanto, se puede afirmar que estas relaciones

se ubican en un continuo hipotético y se manifiestan en diferentes niveles de vinculación afectiva (p. 253).

B. Teoría de Apego

Hablar de apego es un vínculo de cualidad humano, es tener en cuenta que el núcleo principal de cómo nos relacionamos con los demás en nuestra vida adulta se basa, en gran parte, en las experiencias vividas en los primeros años con las figuras parentales, y que esto condiciona las relaciones afectivas posteriores, de forma no determinante, pero sí muy probabilística.

Podríamos entender el apego como un vínculo afectivo que se forma con alguien especial, que persiste en el tiempo, que hace que se tienda a buscar la proximidad con esa figura y que es fácilmente observable en el primer año de vida de cualquier niño, en cualquier cultura. La conducta que se observa en el apego no es exclusivamente humana, pero sí lo es el papel primordial que juega en la competencia autobiográfica afectiva futura, en cuanto a calidad de las relaciones interpersonales, autoestima, salud emocional e, incluso, en los vínculos afectivos con los hijos y el tipo de relación de pareja en la edad adulta.

2.2.2. Violencia de pareja

2.2.2.1. Conceptualización

Ley 30364, (Poder Legislativo Congreso de la República 2015) tal como define “La violencia contra las mujeres es cualquier

acción o conducta que les causa muerte, daño o sufrimiento físico, sexual o psicológico por su condición de tales, tanto en el ámbito público como en el privado.” (p.2)

Como dice Blanco et al. (2004) alude que normalmente cuando pensamos en violencia contra la mujer, la limitamos a la violencia física grave (golpes, moretones, muerte, agresión con armas) Sin embargo, la violencia involucra también el maltrato psicológico, sexual, de aislamiento y control social, que suelen pasar mucho más desapercibidos. Estas conductas violentas incluyen 4 aspectos: a) el control y restricción de los movimientos de las mujeres (impedirle estudiar o trabajar, control económico, etc.), el alejarle de su familia o amigas/os y de otras relaciones sociales; b) las relaciones sexuales en contra de voluntad; c) el maltrato psicológico, constante desvalorización con frases negativas, la intimidación, las amenazas, el desprecio y la humillación en público o privado, y d) los actos físicos de agresión (p. ej., empujones, pellizcos, bofetadas, golpes, patadas, palizas, etc.).

La violencia contra la mujer no es una acción en específico, sino es proceso que se va instaurando y cronificando a medida del tiempo, por lo que es forzoso detectarlo precozmente y prevenir su desarrollo, mantenimiento y secuelas.

La OMS (2013), considera que la violencia ocasionada por la pareja se ubica en la mayoría de los grupos socioeconómicos, religiosos y culturales, donde el cónyuge o ex cónyuge expone acciones que ocasionan daño físico, emocional o sexual a algún

integrante de la relación, repercutiendo estos daños a niños/as, adolescentes y mujeres de mayor edad.

Blanco et al. (2004) plantea que la violencia contra las mujeres tiene hondas raíces sociales y culturales y se basa en la creencia antiguas donde la mujer es propiedad del hombre, quien puede tratarla como el juzgue adecuado. Está vinculada al desequilibrio en las relaciones de poder entre varones y mujeres en los ámbitos económico, social, político y religioso, a pesar de los avances en la legislación nacional e internacional a favor de la igualdad de derechos.

La violencia contra las mujeres se denomina también violencia de género, porque es la que ejercen los hombres para asegurarse los privilegios que la cultura les ha otorgado y que el rol asignado a las mujeres les proporciona: ser atendidos y cuidados material y emocionalmente, tener una posición dominante en la sociedad y más poder y derecho. La violencia de pareja en el 98% de los casos la ejercen los hombres contra las mujeres. Por tanto, aunque habitualmente la violencia se considera un problema de mujeres, no es un problema de ellos sino de ellas sino para ellas; en realidad, y fundamentalmente, es un problema de la cultura masculina/patriarcal (Blanco et al., 2004).

2.2.2.2. Tipos de Violencia de pareja

Los tipos de violencia contra las féminas y los integrantes del grupo familiar son:

A. Violencia física

Ley 30364, (2015) expresa que es la acción o conducta, que ocasiona daños a la integridad corporal o a la salud. Además, se incluye en la definición de maltrato el descuido o la privación de las necesidades básicas que puedan causar daño físico o tener el potencial de causarlo.

Los siguientes son algunos ejemplos de violencia física:

- ✓ Patadas, golpes, abofetear
- ✓ Morder
- ✓ Halar el cabello
- ✓ Lazarle objetos sobre la pareja
- ✓ Asesinato
- ✓ Arrollamiento con vehículos
- ✓ Escupirle
- ✓ Quemar con fuego

B. Violencia psicológica

Con base en Ley 30364, (2015) es la acción o conducta, enfocado a dominar y aislar a la persona contra su voluntad, asimismo a humillarla ocasionándole daños psíquicos. El daño psíquico es afectar algunas de las funciones mentales o capacidades de la persona, consecuencia de hechos o situaciones de violencia. Son actos que conllevan a la desvalorización y buscan disminuir o eliminar los recursos internos que la persona posee para hacer frente a las diferentes situaciones de su vida

cotidiana.

Presenta situaciones constantes de subestimación y degradación por parte del cónyuge hacia la víctima; la violencia psicológica es difícil de percibir en el ámbito externo y esto ocasiona que la víctima sufra en silencio, perdiendo respeto por ella misma y dañando su autoestima.

Las siguientes son algunos ejemplos de abuso emocional:

- ✓ Perseguir a la pareja por asuntos subjetivos
- ✓ Caer en contradicciones
- ✓ Prohibirle trabajar fuera de casa
- ✓ No permitir que se desarrolle profesionalmente
- ✓ No permite tener amigos
- ✓ Amenazar con dañar a algún miembro de su familia
- ✓ Amenazarle constantemente con irse o decirle que se vaya
- ✓ Ridiculizar o insultar frente a los demás
- ✓ Desconocer los sentimientos de la pareja

C. Violencia sexual

MIMP (2016) considera que son hechos de naturaleza sexual que se cometen contra una persona sin su consentimiento o bajo coacción, esto abarca actos que van desde el acoso verbal a la penetración forzada y una variedad de tipos de coacción, desde la presión social y la intimidación a la fuerza física. Asimismo, se considera violencia sexual la exposición a material pornográfico que afecta el derecho de la persona a tomar decisiones voluntarias respecto a su vida sexual, manifestándose mediante amenazas, coerción, uso de la fuerza o intimidación. La

violencia sexual sigue siendo una de las modalidades menos denunciadas y con más problemas de acceso a la justicia. Puede darse tanto en el espacio privado como en el público.

A continuación, se presentan algunos ejemplos de abuso sexual:

- ✓ Obligar a su pareja a desnudarse
- ✓ Sabotaje anticonceptivo
- ✓ Usar un nombre despectivo sexual
- ✓ Obligar a tener relaciones sexuales
- ✓ Obligar a su pareja a desempeñarse como trabajadora sexual
- ✓ Obligar a la pareja a ver pornografía
- ✓ Obligar a su víctima para participar en actividades sexuales que no desea.
- ✓ Obligar a abortar
- ✓ Agredir sexualmente a una pareja
- ✓ Lastimar a la persona o utilizar objetos durante las relaciones sexuales

D. Violencia económica o patrimonial

Según el MIMP (2016):

Se puede definir como una conducta que busca dañar la economía y el patrimonio de una persona, a través de diferentes acciones, como la pérdida, el desfalco, la destrucción o el robo de objetos y documentos importantes, la privación ilegal de bienes y negocios, la prohibición del acceso a recursos económicos básicos, el incumplimiento de obligaciones alimentarias, el control sobre los

ingresos y otras formas similares (p.15).

Se presenta algunos ejemplos de abuso financiero:

- ✓ Controlar los movimientos que se hacen acerca del dinero
- ✓ Controlar todas o mayoría de las finanzas
- ✓ Tener todas las cuentas nombre del abusador
- ✓ Romper las cosas de la casa

E. Violencia social

Se entiende por violencia social todo aquel acto con impacto social que va en contra de la integridad psíquica, física o relacional de una persona o un colectivo, estos actos son llevados a cabo por un sujeto o por la propia comunidad.

En algunos casos esta violencia es aplicada con el propósito de conseguir una mejora en las condiciones de vida o como forma de protesta por un trato que es considerado actuación humillante, como ocurre en algunos motines y revueltas. En otras ocasiones se pretende disminuir el poder de los demás con el fin de perjudicarles a ellos o a sus puntos de vista, o bien para aumentar la percepción de la propia autoridad.

Pero en general, podemos determinar que el objetivo de la violencia social como tal es la obtención o mantenimiento de poder y estatus social. (MIMP, 2016).

Los siguientes son algunos ejemplos de abuso social:

- ✓ Evitar que se maquille o arregle su apariencia física
- ✓ Amenazas a la persona con golpearla si sale de casa sin su permiso.

- ✓ Impide que la mujer asistir a eventos sociales
- ✓ Impide que la mujer salga con sus amigas

F. Violencia de género

La legislación con respecto a cuestiones de género reconoce las desigualdades entre la mujer y el hombre y las necesidades específicas de la mujer y del hombre. Un enfoque de la legislación en materia de violencia contra la mujer que tenga en cuenta cuestiones de género reconoce que las experiencias que las mujeres y los hombres tienen de la violencia son distintas y que la violencia contra la mujer es una manifestación de la desigualdad histórica de las relaciones de poder entre el hombre y la mujer y de la discriminación contra la mujer. Durante mucho tiempo se ha debatido cuál era la mejor forma de velar por que se tuviesen en cuenta las cuestiones de género en la legislación en materia de violencia. La legislación dedicada a las cuestiones de género se ha considerado importante, especialmente en Latinoamérica, por cuanto reconoce la violencia contra la mujer como forma de discriminación por razón de género y aborda las necesidades particulares de las mujeres demandantes/ supervivientes. No obstante, la legislación dedicada a las cuestiones de género en materia de violencia contra la mujer no permite el enjuiciamiento de la violencia contra hombres y niños y en algunos países puede impugnarse por considerarse inconstitucional. Varios países han adoptado legislación neutral con respecto a las cuestiones de género, que es aplicable tanto a mujeres como a hombres. Sin embargo, esa legislación puede ser objeto de manipulación por parte de quienes

perpetran delitos de violencia. Por ejemplo, en algunos países se ha enjuiciado a las propias mujeres supervivientes de violencia por su incapacidad para proteger a sus hijos de la violencia. Asimismo, la legislación neutral con respecto a las cuestiones de género ha tendido a dar prioridad a la estabilidad de la familia por encima de los derechos de las personas demandantes/supervivientes (predominantemente mujeres) porque no refleja ni aborda específicamente la experiencia que las mujeres tienen de la violencia cometida contra ellas (Naciones Unidas, 2010).

2.2.2.3. Ciclo de Violencia

Detectar la violencia física o psicológica que sufre una persona es fácil si nos preocupamos de observar y escuchar, todas las personas expresamos los sufrimientos, temores y problemas de algún otro modo. Muchas víctimas no señalan a sus agresores libremente por miedo a represalias o a empeorar la situación, por lo que también la mujer y los niños dependen económicamente de su agresor. Por ello existe varios indicadores o señales que permite detectar una posible situación de violencia intrafamiliar (Walker, 1979) citado en (Cruz Roja Española, 2014).

Fase 1: Acumulación de tensiones

Durante esta fase ocurre incidentes menores de agresión creando un clima de temor e inseguridad en la mujer, a partir de que su pareja o conviviente se enoja por cualquier cosa, le grita o amenaza. Por lo

habitual el comportamiento de la mujer es de negación y racionalización de lo ocurrido que defiende y justifica el comportamiento de pareja, no se defiende, se muestra pasiva y casi segura de que no existe ninguna salida por lo tanto no realiza ninguna acción para cambiar la situación. Su estado emocional es inestable que puede llevarla a frecuentes estados depresivos y de ansiedad que lo incapacitan para valorar lo que está sucediendo porque su energía esta puesta en evitar un daño mayor (Walker, 1979) citado en (Cruz Roja Española, 2014).

Cuervo y Martínez (2013), señala que incertidumbre son aquellos pensamientos repetitivos y constantes de la víctima en torno al temor del rompimiento de su relación afectiva dado que su agresor ha amenazado de forma directa e indirecta, generando así dicha incertidumbre en la mujer; detonante son aquellos actos, palabras y conductas que siguen a la incertidumbre, por lo general, son falsos e irracionales y representan solo una justificación por parte del victimario, cualquier situación a palabra por mas simple que sea, servira como pretexto para dar lugar a la agresión hacia la pareja; actos de tensión son aquellos que preceden la violencia física y anticipan la siguiente fase, tambien son parte del castigo, ya que pueden ocasionar dolor animal emocional.

En esta fase se evidencia angustia, miedo, ansiedad, conductas evitativas, el incumplimiento del estereotipo (idea, expresión, conducta), peligra la estabilidad de sistema, atentado a la identidad de los miembros, se genera impotencia y necesidad de reafirmación; se ataca sobre todo al

estado emocional.

Fase 2: Incidente agudo

Se manifiestan los golpes, empujones o maltrato psicológico excesivo ocasionada por la tensión; en esta etapa ambos pierden el control y conlleva a un gran nivel de destructividad, donde el hombre comienza por enseñarle una lección a su pareja, sin intención de causarle daño y se detiene cuando cree que ella ya aprendió la lección; ella es golpeada y experimenta incertidumbre acerca de lo que sobrevendrá, enfrenta de forma anticipada la casi certeza que será golpeada gravemente por lo que ella puede decir o hacer. Esta disociación va acompañada de un sentimiento de incredulidad sobre lo que está sucediendo, el temor le provoca un colapso emocional que la lleva a paralizarla por tiempo aprox. De 24 horas dejando pasar varios días antes de decidirse buscar ayuda; en este tiempo a veces suelen darse un distanciamiento de la pareja puede llevar a la mujer buscar ayuda profesional, irse de la casa, aislarse de los demás o en algunos casos cometer homicidio o suicidarse, suele pasar en algunos casos la misma pareja cura las lesiones de la víctima o la lleva al hospital reportando que fue un accidente doméstico (Walker, 1979) citado en (Cruz Roja Española, 2014).

Cuervo y Martínez (2013), aquí se ejerce la violencia, son actos fundados en los detonantes y situaciones propuestas por el mismo durante la primera fase, pueden ser desde un empujòn, cachetada, puño, patada, halar el cabello, mordiscos, entre otros, que provocan dolor

físico, castigo de lo cual es merecedora la víctima. Así mismo, se manifiesta la defensa-autoprotección, que la víctima no siempre asume el papel de sumisión frente a su agresor, por lo contrario responde mediante de algunas de las modalidades de violencia, mientras es castigada; la víctima se presenta atemorizada frente a su agresor y por lo tanto no responde con actos violentos en su defensa.

En esta fase se evidencia miedo, soledad, impotencia, dolor, vergüenza, búsqueda de ayuda, toma de decisiones. Aquí se muestra la confirmación mutua de identidades: mujer pasiva e hombre fuerte; intensidad creciente, se aísla y oculta sus lesiones por vergüenza.

Fase 3: Treguas amorosas

Esta fase viene inmediatamente después de terminar el incidente de la violencia grave, al que le sigue un período de relativa calma; la actitud de varón es extremadamente cariñoso, amable, con muestras de arrepentimiento, ofrece perdón, promete no volver a golpearle con la condición de que la mujer no vuelva a provocarlo su enojo; con estos gestos inusuales de cariño el varón da muestras que ha llegado demasiado lejos, pretende compensar a la mujer y las personas enteradas de la situación que está arrepentido por lo que ha hecho y que es sincero sus disculpas. Así mismo, en este momento es cuando la mujer abandona cualquier iniciativa que haya considerado, como por ejemplo retirar la demanda contra su agresor. La ambivalencia afectiva de su pareja provoca en la mujer una confusión y distorsión de la realidad. Muestra

apego a las vivencias de amor, se siente culpable, se percibe así misma como la responsable del bienestar emocional de su pareja (Walker, 1979) citado en (Cruz Roja Española, 2014).

Para Leonore Walker el patrón cíclico de la violencia se aplica a muchas, aunque no a todas las mujeres que sufren maltrato y agrega el periodo de tiempo en que ocurre el incidente agudo de la violencia varía en cada relación de pareja y a veces dentro de una misma relación determinada.

Cuervo y Martínez (2013) se muestra la reconciliación, el agresor se muestra arrepentido por la violencia ejercida y promete que no se repetirá; aquí se resalta que a pesar de que el agresor promete cambiar no logra hacer, ya que no hay una causa real del maltrato; por lo tanto no sabe lo que debe cambiar. La víctima ve lo ocurrido como algo cotidiano y acepta la violencia, hay dependencia no permite el rompimiento del ciclo, se infiere que gira en torno a ella, dado de lo que se pretende todo el tiempo es no perder al otro.

En esta fase se muestra ambivalencia en los sentimientos, se ve lado positivo de la relación, cree que puede cambiar, hay una esperanza, se ilusiona, hay manipulación afectiva, justifica y minimiza la situación.

Es hasta que el ciclo de violencia se repite en numerosas ocasiones, que la mujer comienza a perder la confianza en las promesas amorosas de su marido; es en este momento cuando ella logra reconocer el carácter abusivo y degradante de la relación de pareja y cuando se plantea la posibilidad de buscar ayuda para romper el ciclo de violencia.

2.2.2.4. Enfoque Teórico

A. Teoría Feminista de la Violencia

Àlvarez (2005) sostiene que el feminismo ha pasado por diversas etapas en su evolución, tanto como teoría como movimiento, y ha llegado a reconocer la violencia contra las mujeres como un problema social y político. Uno de los objetivos del feminismo ha sido el de encontrar pruebas y desmontar las múltiples situaciones de legitimación que existen en nuestra sociedad, a veces incluso contradictorias entre sí.

A partir de 1975 los enfoques teóricos feministas comenzaron a entrar en la universidad y a reivindicar el estatuto de conocimiento académico. Desde ese momento se ha producido el despegue y consolidación académica de los llamados estudios feministas, estudios de la mujer y, cada día más, estudios de género. Entre la nueva abundancia de estudios, proyectos, congresos, etc., algunas autoras han planteado los peligros que entraña el que parte de ellos son, en realidad, ciegos a la perspectiva feminista, con el consiguiente daño al marco de interpretación que aquí hemos reconstruido (Posada, 2001).

B. Teoría del Conflicto Familiar

Según Davis y Harsh (2011):

La teoría del conflicto familiar sostiene que el abuso conyugal es una cuestión mutua en la que ambos géneros pueden tanto perpetrar como ser víctimas del abuso en una relación íntima. De

acuerdo con este modelo, tanto hombres como mujeres contribuyen a la violencia dentro de la relación. El modelo de violencia del conflicto familiar surge como resultado del estrés presente en familias disfuncionales, y busca excluir explicaciones basadas en la violencia de género. Este modelo atribuye la ocurrencia de comportamientos violentos y agresivos entre parejas y en el seno familiar como un fenómeno inevitable (p.23).

El modelo explica cómo los miembros de la familia pueden contribuir de manera intencional o no intencional a la manifestación de la violencia. Los conflictos familiares de menor intensidad suelen ser señales de advertencia para las familias que corren el riesgo de sufrir abusos más graves. En otras palabras, a medida que las parejas no resuelven adecuadamente sus desacuerdos e disputas personales, pueden acumular ira y resentimiento con el tiempo, lo que eventualmente podría llevar a un arrebató de violencia física o verbal (Straus y Mickey, 2012).

C. Teoría de Control

La teoría se fundamenta en la idea de que la violencia familiar surge como resultado de la necesidad que siente una persona de obtener y mantener el poder y el control sobre otra dentro de una relación (Hyde y Juliaó, 2012). La principal motivación del comportamiento violento del agresor es adquirir el poder y controlar a la víctima y a otros miembros de la familia. El

objetivo de estos actos violentos es impedir que los miembros más vulnerables de la familia se involucren en comportamientos que puedan enfrentar al abusador.

2.3. Marco Conceptual

2.3.1. Dependencia emocional

Según Castelló (2005), la dependencia emocional es el fuerte deseo de afecto que una persona experimenta hacia su pareja en distintas relaciones.

2.3.2. Dependencia baja o normal: La persona no presenta dependencia emocional hacia su pareja, logrando desarrollar sus proyectos sin someterse a la misma, se preocupa por su bienestar, genera su espacio personal, fomenta su individualidad, evitando pensamientos intrusivos que le generen malestar emocional.

2.3.3. Dependencia significativa: La persona presenta una necesidad significativa de afecto por parte de su pareja, generándole pensamientos y emociones de incertidumbre acerca de su relación en algunas ocasiones, lo que le genera actitudes de control e inseguridad.

2.3.4. Dependencia moderada: La persona en su relación de pareja presenta una necesidad moderada de afecto, constante preocupación y emociones desagradables, con temor a que su pareja pueda terminar con ella.

2.3.5. Dependencia alta: La persona presenta una necesidad intensa de afecto hacia su pareja, lo que se manifiesta en pensamientos de incertidumbre frecuentes sobre la relación.

2.3.6. Concepción de sí mismo

Es la opinión o la imagen que tiene un individuo sobre sí mismo (Castelló, 2005).

2.3.7. Desempeño social

La interacción social, y la manera de relacionarse con el mundo en general, son aspectos muy influyentes en el desarrollo.

2.3.8. Desarrollo familiar

Es la célula básica de la sociedad que históricamente se había concebido como el grupo de personas que cohabitan y comparten una vivienda y, sobre todo, lazos de parentesco.

2.3.9. Miedo a la ruptura

Los miedos en pareja suelen ser demasiado abstractos, irreales, una proyección de un suceso que no ha ocurrido. Hemos aprendido a vivir según el miedo no por nuestras experiencias pasadas, sino por no haber sabido entender y gestionar nuestras emociones en momentos de dificultad (Castelló, 2005).

2.3.10. Miedo e intolerancia a la soledad

Es el intenso pavor a la soledad, con el miedo a sentirse desprotegido o desamparado, sin embargo, ambas premisas son manifestaciones de comportamientos aprensivos a una conexión sentimental (Castelló, 2005).

2.3.11. Prioridad de la pareja

Ser la prioridad de alguien significa que esa persona te valore y te tome en cuenta en sus planes (Castelló, 2005).

2.3.12. Necesidad de acceso a la pareja

Necesidad excesiva del otro, deseo de acceso constante a la pareja. Se refiere al sentimiento de necesidad afectiva de estar con la pareja (Castelló, 2005).

2.3.13. Deseos de exclusividad

Se refiere a la necesidad extrema de ser el único objeto de atención y afecto de la pareja, y que el dependiente exige que su pareja dedique la mayor parte de su

tiempo y energía a satisfacer sus necesidades emocionales (Castelló, 2005).

2.3.14. Subordinación y sumisión

Con esta actitud el dependiente “paga” a su pareja, para que se mantenga a su lado.

El problema principal que aquí se produce es que con el tiempo se agudizan los dos papeles, la sumisión provoca más dominación, y ésta más subordinación (Castelló, 2005).

2.3.15. Deseos de control y dominio

La capacidad que dispone una persona para controlar a otras o para hacer uso de lo propio. El concepto puede asociarse a la potestad o a la autoridad, (Castelló, 2005).

2.3.16. Violencia contra la mujer

Cualquier acto violento o agresión, basados en una situación de desigualdad en el marco de un sistema de relaciones de dominación de los hombres sobre las mujeres y pueda tener consecuencias de daño físico, sexual o psicológico, así como la coacción o privación arbitraria de la libertad, tanto en el ámbito público como en la vida familiar o personal (Ley 30364, 2015).

2.3.17. Violencia leve: La persona sufre agresión de cualquier tipo en ciertas ocasiones, por parte de su pareja.

2.3.18. Violencia moderada: La persona sufre agresión de cualquier tipo, en reiteradas ocasiones, por parte de su pareja.

2.3.19. Violencia severa: La persona sufre agresión de cualquier tipo, de forma frecuente, por parte de su pareja.

2.3.20. Violencia Física

Es la utilización intencionada de la fuerza física, el uso del poder real o amenaza hacia uno mismo, una persona, grupo o comunidad que tiene como resultado la

probabilidad de daño psicológico, lesiones, la muerte, privación o mal desarrollo (Ley 30364, 2015).

2.3.21. Violencia Patrimonial

Es la pérdida, destrucción, sustracción, apropiación o retención indebida de cualquier tipo de bien de la víctima, tenencia o propiedad de sus bienes muebles o inmuebles (MIMP, 2016).

2.3.22. Violencia Psicológica

Es un concepto social que se utiliza para hacer referencia al fenómeno mediante el cual una o más personas agreden de manera verbal a otra u otras personas, estableciendo algún tipo de daño a nivel psicológico y emocional en las personas agredidas (Ley 30364, 2015).

2.3.23. Violencia Sexual

Abarca actos que van desde el acoso verbal a la penetración forzada y una variedad de tipos de coacción, desde la presión social y la intimidación a la fuerza física (MIMP, 2016).

2.3.24. Violencia Social

La sensación de no ser considerado por el conjunto de la sociedad como parte de ella genera frustración e ira respecto al mundo y la sociedad en la que se vive. Actos vandálicos, robos y agresiones son algunos de los tipos de violencia que suelen ser generados por este factor (MIMP, 2016).

Capítulo III: Hipótesis

3.1. Hipótesis General

Ha: Existe relación directa entre la dependencia emocional y la violencia de pareja en pacientes mujeres del Centro de Salud La Libertad de Huancayo – 2022.

H0: No existe relación directa entre la dependencia emocional y la violencia de pareja en pacientes mujeres del Centro de Salud La Libertad de Huancayo – 2022.

3.2. Hipótesis específicas

Ha1: Existe relación directa entre el miedo a la ruptura de la dependencia emocional y la violencia de pareja en pacientes mujeres del Centro de Salud La Libertad de Huancayo – 2022.

H01: No existe relación directa entre el miedo a la ruptura de la dependencia emocional y la violencia de pareja en pacientes mujeres del Centro de Salud La Libertad de Huancayo – 2022.

Ha2: Existe relación directa entre el miedo e intolerancia a la soledad de la dependencia emocional y la violencia de pareja en pacientes mujeres del Centro de Salud La Libertad de Huancayo – 2022.

H02: No existe relación directa entre el miedo e intolerancia a la soledad de la dependencia emocional y la violencia de pareja en pacientes mujeres del Centro de Salud La Libertad de Huancayo – 2022.

Ha3: Existe relación directa entre la prioridad de la pareja de la dependencia emocional y la violencia de pareja en pacientes mujeres del Centro de Salud La Libertad de Huancayo – 2022.

H03: No existe relación directa entre la prioridad de la pareja de la dependencia emocional y la violencia de pareja en pacientes mujeres del Centro de Salud La Libertad de Huancayo – 2022.

Ha4: Existe relación directa entre la necesidad de acceso a la pareja de la dependencia emocional y la violencia de pareja en pacientes mujeres del Centro de Salud La Libertad de Huancayo – 2022.

H04: No existe relación directa entre la necesidad de acceso a la pareja de la dependencia emocional y la violencia de pareja en pacientes mujeres del Centro de Salud La Libertad de Huancayo – 2022.

Ha5: Existe relación directa entre los deseos de exclusividad de la dependencia emocional y la violencia de pareja en pacientes mujeres del Centro de Salud La Libertad de Huancayo – 2022.

H05: No existe relación directa entre los deseos de exclusividad de la dependencia emocional y la violencia de pareja en pacientes mujeres del Centro de Salud La Libertad de Huancayo – 2022.

Ha6: Existe relación directa entre la subordinación y sumisión de la dependencia emocional y la violencia de pareja en pacientes mujeres del Centro de Salud La Libertad de Huancayo – 2022.

H06: No existe relación directa entre la subordinación y sumisión de la dependencia emocional y la violencia de pareja en pacientes mujeres del Centro de Salud La Libertad de Huancayo – 2022.

Ha7: Existe relación directa entre los deseos de control y dominio de la dependencia emocional y la violencia de pareja en pacientes mujeres del Centro de Salud La Libertad de Huancayo – 2022.

H07: No existe relación directa entre los deseos de control y dominio de la dependencia emocional y la violencia de pareja en pacientes mujeres del Centro de Salud La Libertad de Huancayo – 2022.

3.3. Variables

3.3.1. Variable 1: Dependencia Emocional

A. Definición conceptual

Castellò (2005) define que “la dependencia emocional es la necesidad extrema de carácter afectivo que una persona siente hacia su pareja en sus diferentes relaciones” (p. 17). Los dependientes emocionales tienden a ser sumisos y a idealizar a sus parejas, quienes se convierten en el foco principal de su atención y existencia.

B. Definición operacional

La dependencia emocional es cuando uno de los miembros depende en exceso del otro, llevando a cabo comportamientos dañinos para sí mismo y para la propia relación. Esta variable se medirá con el Inventario de Dependencia Emocional (IDE), que mide un puntaje general de la dependencia emocional y un puntaje individual de cada dimensión.

3.3.2. Variable 2: Violencia de pareja

A. Definición conceptual

“La violencia contra las mujeres es cualquier acción o conducta que les causa muerte, daño o sufrimiento físico, sexual o psicológico por su condición de tales, tanto en el ámbito público como en el privado, es evidenciada por el abuso de poder, las amenazas que pueden terminar en lesiones, alteraciones en el desarrollo personal e incluso en la muerte” (Ley N° 30364, 2015. Art. 5).

B. Definición operacional

La violencia de pareja es una situación de maltrato de diferentes tipos que se ocasiona por características de conductas disfuncionales, desequilibrios en las relaciones de pareja, entre otros. En cuanto a la medición de la variable, se empleó la Escala de Violencia Intrafamiliar (VIFJ4), que contiene 25 ítems y mide los distintos tipos de violencia hacia la mujer (físico, psicológico, sexual, patrimonial, social y de género), con una escala tipo Likert.

3.3.3. Operacionalización de variables

Tabla 1*Matriz de Operacionalización. Variable dependencia emocional*

VARIABLE	DEFINICIÓN CONCEPTUAL	DIMENSIONES	DEFINICIÓN DE LAS DIMENSIONES	INDICADORES	ITEMS	ESCALA DE MEDICIÓN
Dependencia emocional	<p>“Dimensión disfuncional de un rasgo de personalidad, que consiste en la necesidad extrema de orden afectivo que una persona siente hacia otra, su pareja, a lo largo de sus diferentes relaciones de este tipo” (Castelló, 2005, p.37)</p> <p>Conjunto de características que un dependiente despliega incluso cuando no tiene pareja, porque provoca que la busque</p>	Miedo a la ruptura	Temor a la ruptura en la relación de pareja, ya que la idealiza y se somete a él.	- Miedo a la ruptura de la relación de pareja.	5, 9, 14, 15, 17, 22, 26, 27, 28	<p>IDE (Inventario de Dependencia Emocional)</p> <p>Los intervalos para cada categoría de “dependencia emocional” son:</p> <p>Escala ordinal-politómica</p> <p>1 a 30 Bajo o Normal</p> <p>31 a 50 Significativo</p> <p>51 a 70 Moderado</p> <p>71 a 99 Alto</p>
		Miedo e intolerancia a la soledad	No tolera estar solo, dentro o fuera de casa, produciéndole ansiedad y molestia.	- Desagrado ante la ausencia de la pareja	4, 6, 13, 18, 19, 21, 24, 25, 29, 31, 46	
		Prioridad de la pareja	Deja aficiones independientes, para hacerlo únicamente con su compañero.	Busca colocar como el centro de su vida a la pareja.	30, 32, 33, 35, 37, 40, 43, 45	
		Necesidad de acceso a la pareja	La persona sobreponesu relación a todos los aspectos de su vida, incluso a si mismo, hijos o trabajo.	- Tiene presente a la pareja en todo momento	10, 11, 12, 23, 34, 48,	

desesperadamente. (Castelló, 2005)	Deseos de exclusividad	Quiere a su pareja para ella sola, es una exageración de la Normalidad	- Se enfoca solo en la pareja, llegando a aislarse	16, 36, 41, 42, 49
	Subordinación y sumisión	El trato es de abajo hacia arriba, observa a su pareja como un gigante, hace lo que siempre le pide, incluso fuera de sus parámetros y principios.	- Sobreestima a la pareja. - Sentimientos de inferioridad	1, 2, 3, 7, 8
	Deseos de control y dominio	Todo el tiempo pretende tener la atención y afecto, captando el control de la relación y manifestándose el dominio y abuso.	- Busca constantemente la atención de la pareja para controlarla y asegurar su permanencia	20, 38, 39, 44, 47

Tabla 2*Matriz de Operacionalización. Variable violencia de pareja*

VARIABLE	DEFINICIÓN CONCEPTUAL	DIMENSIONES	DEFINICIÓN DE LAS DIMENSIONES	INDICADORES	ITEMS	ESCALA DE MEDICIÓN
Violencia de pareja	“Acción o conducta que les causa muerte, daño osufrimiento físico, sexual o psicológico a su pareja, por su condición de tales, tanto en el ámbito público como en el privado” (Ley 30364, 2015, art. 8).	Violencia física	Que ocasiona daño ala integridad corporal o a la salud de la víctima.	<ul style="list-style-type: none"> - Lesiones - Hematomas - Cicatrices - Quemaduras - Fracturas - Hemorragias - ETS - Amenaza de aborto - Cuerpos extraños en el cuerpo - Otros 	1, 2, 3, 4	Escala de violencia intrafamiliar VIF J4, adaptada por Peña (2018)
		Violencia psicológica	Aislar a la persona contra su voluntad, a si mismo a humillarla o avergonzarla y que puede ocasionar daños psíquicos.	<ul style="list-style-type: none"> - Desagrado ante la ausencia de la pareja - Insultos - No dejar opinar. - Infidelidad - Amenazas 	5, 6, 7, 8, 9	

	<p>Violencia sexual</p> <p>Acciones de naturaleza sexual que se cometen contra una persona sin su consentimiento o bajo coacción.</p>	<ul style="list-style-type: none"> - Relaciones sexuales sin consentimiento - Prohibir controles médicos. - Prohibir el uso de métodos anticonceptivos. - Realizar actos por coacción 	<p>10, 11, 12, 13, 14, 15</p>	<p>Muchas veces (4) Casi siempre (5)</p>
	<p>Violencia social</p> <p>Actitudes hacia la pareja que le impiden relacionarse con su entorno.</p>	<ul style="list-style-type: none"> - Impide relacionarse - Celos 	<p>16, 17, 18, 19</p>	
	<p>Violencia patrimonial</p> <p>Dirigido a perjudicar la economía y patrimonio de una persona.</p>	<ul style="list-style-type: none"> - Romper cosas de su propiedad. - Impedir el ingreso al domicilio. - Limitar el dinero para cubrir necesidades básicas. 	<p>20, 21, 22</p>	
	<p>Violencia de género</p> <p>Violencia ejercida a la persona por su orientación sexual, en este caso femenino, por su identidad.</p>	<ul style="list-style-type: none"> - Ignorar opiniones. - No colaborar en actividades del hogar. - Impedir que trabaje. 	<p>23, 24, 25</p>	

Capítulo IV: Metodología

4.1. Método de investigación

4.1.1. Método General

La investigación se desarrolló bajo los postulados del método científico, según Arias (2012) “El método científico es el conjunto de pasos, técnicas y procedimientos que se emplean para formular y resolver problemas de investigación mediante la prueba o verificación de hipótesis” (págs. 18-19). Cada clase de problema necesita un conjunto de métodos o técnicas especiales.

Bunge (2017) la investigación científica es un proceso organizado y sistematizado dirigido a la solución de problemas o preguntas científicas, mediante la producción de nuevos conocimientos, los cuales nos trae consigo nuevas soluciones o respuestas a las interrogantes formuladas, de manera general se aplicará desde el inicio de la investigación, asegurando la solución del problema para responder necesidades del futuro en función al problema ya establecido.

4.1.2. Método Especifico

Se utilizó el método deductivo, que consiste en llegar a conclusiones, a partir de premisas, teorías o proposiciones que asumen como verdaderas. (Hernández et al. 2014).

4.2. Tipo de investigación

La investigación es de tipo aplicada, ya que se enfoca en la aplicación inmediata de los conocimientos teóricos enfocados en los problemas de la realidad, brindando alternativas de solución en un campo de la ciencia. Por otro lado, la investigación toma en cuenta las teorías ya existentes. (Sanchez y Reyes, 2017).

4.3. Nivel de investigación

Correlacional, según Arias (2012) la finalidad es determinar el grado de relación existente entre dos o más variables. En estos estudios, primero miden las variables y después, mediante pruebas de hipótesis correlacionales y cálculos estadísticos, se estima la correlación. Aunque el estudio correlacional no establece de forma directa relaciones causales, puede aportar indicios sobre las posibles causas de un fenómeno, esta relación puede ser directa o inversa.

4.4. Diseño de investigación

La investigación tiene un diseño descriptivo-correlacional, de corte transversal. La investigación descriptiva es de naturaleza analítica, en la que los estudios en profundidad ayudan a recopilar información durante la investigación. Así también busca llegar a establecer si existe relación entre ambas variables, en el cual no se manipuló ninguna variable (dependencia emocional ni violencia de pareja), y de corte transversal ya que la recopilación de datos fue en un solo momento de la investigación. (Hernández et al., 2014). En tal sentido, el diagrama fue:

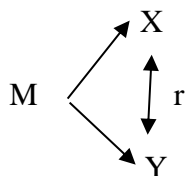

Donde:

- M : Muestra de estudio
- X : Dependencia emocional
- Y : Violencia de pareja
- r : Relación entre las variables

Esta representación es la relación que se desea investigar entre las variables en una población de pacientes mujeres del “Programa para la reducción de la violencia a la mujer”, del servicio de psicología del Centro de Salud La Libertad.

4.5. Población y Muestra

4.5.1. Universo

Se considera universo a todas las mujeres que hayan asistido a sus sesiones terapéuticas al Centro de Salud La Libertad durante el año 2022.

4.5.2. Población

Para Arias (2012) “La población, o en términos más precisos población objetivo, es un conjunto finito o infinito de elementos con características comunes para los cuales serán extensivas las conclusiones de la investigación” (p. 81).

La población está conformada por 97 mujeres víctimas de violencia de pareja, mayores de 18 años que acudieron al Programa contra la violencia a la Mujer del Centro de Salud La Libertad, en el

periodo de octubre – noviembre 2022.

4.5.3. Muestra

“La muestra es un subgrupo de la población de interés sobre el cual se recolectarán datos, y que tiene que definirse o delimitarse de antemano con precisión, éste deberá ser representativo de dicha población” (Hernández et al. 2010, p. 173). Por ello, el tipo de muestreo que se aplicó es el no probabilístico. Según Sanchez y Reyes (2017) menciona que “es aquel en el cual no se conoce la probabilidad o posibilidad de cada uno de los elementos de cada población de poder ser seleccionado en una muestra” (p. 160).

a) Unidad de análisis:

Cada una de las mujeres víctimas de violencia de pareja del “Programa para la reducción de la violencia a la mujer” del Centro de Salud La Libertad.

b) Tamaño de la muestra

Del total de la población de estudio, a quienes se estudió, existen pacientes que no acuden a su terapia psicológica. Entonces considerando solo a las pacientes que se encuentran asistiendo a cada una de sus sesiones psicológicas, se tiene un total de 86 pacientes, a ellas se llegó a través de los instrumentos de investigación.

c) Selección de la muestra

La técnica de selección de muestreo es no probabilística, por juicio del investigador. Por lo tanto, se consideró criterios de

inclusión y exclusión:

Criterios de inclusión

Para considerar la población de estudio se tuvo en cuenta ciertos criterios de inclusión:

- Que sean pacientes atendidas en el “Programa para la reducción de la violencia contra la mujer” del servicio de psicología del Centro de Salud La Libertad en el presente año.
- Que hayan sufrido violencia de pareja.
- Que hayan sido derivadas del Centro de Emergencia Mujer de la Comisaría de Huancayo, por caso de violencia de pareja.
- Que residan en el ámbito de Huancayo o áreas de atención que pertenecen al Centro de Salud La Libertad.
- Que hayan firmado, aceptando el consentimiento informado.

Criterios de exclusión

Los que cuentan con alguno de los criterios siguientes, no fueron consideradas en la población de estudio:

- Que no sean pacientes atendidas en el “Programa para la reducción de la violencia contra la mujer” del servicio de psicología del Centro de Salud La Libertad del presente año.
- Que su atención sea por cualquier caso diferente al de violencia de pareja.
- Que no residan en el ámbito de Huancayo o áreas de atención que pertenecen al Centro de Salud La Libertad.

- Que no hayan sido derivadas del Centro de Emergencia Mujer de la Comisaría de Huancayo, por caso de violencia de pareja.

4.6. Técnicas e instrumentos de recolección de datos

4.6.1. Técnica de Recolección de Datos

Se utilizó la encuesta, como técnica de investigación, para la recopilación de información, que utiliza un cuestionario diseñado previamente para medir cada una de las variables y explicar si existe o no una relación entre los fenómenos a estudiarse. Según Hernández et al. (2014) es la técnica con la cual el investigador pretende obtener información, esto versará en torno a las variables. Para luego explicar si existe o no una relación entre los fenómenos a estudiarse.

Por otro lado, teniendo de conocimiento la pandemia COVID-19, se tomó en cuenta los aspectos de bioseguridad al momento de aplicar los instrumentos, como el uso de las mascarillas, gel desinfectante y protector facial.

4.6.2. Instrumentos de Recolección de Datos

Mediante la técnica de la encuesta, se utilizaron los instrumentos: Inventario de Dependencia Emocional (IDE) cuya ficha técnica se encuentra en el Anexo 7 y la Escala de Violencia Intrafamiliar VIF J4 cuya ficha se encuentra en el Anexo 8. Cada uno de ellos pasaron por la prueba de validez por juicio de expertos y confiabilidad con el análisis Alfa de Cronbach (Anexo 6).

4.6.3. *Análisis de validación y confiabilidad de los instrumentos realizado por las investigadoras*

a. Validación

Para la validación del instrumento, se aplicó el criterio de jueces, que estuvo conformado por cinco psicólogos expertos en la materia, con la experiencia adecuada para revisar los ítems, quienes concluyeron en la aprobación profesional de los instrumentos (ver anexo 6).

Tabla 3

Validación de expertos

NOMBRES Y APELLIDOS	ESPECIALIDAD	RESULTADO
Marlon Enrique Romero Buendía	Psicólogo, con grado de Magíster	Aprobado
Washington Neuman Abregú Jaucha	Psicólogo, con grado de Doctor	Aprobado
Beruska Sadith Briceño Angulo	Psicóloga, con grado de Magíster	Aprobado
Edy Luz Vivas Aquino	Psicóloga, con grado de Magíster	Aprobado
Roció Coz Apumayta	Psicóloga, con grado de Doctor	Aprobado

Cada uno de los expertos revisó el instrumento y dio su aprobación para ser aplicado.

b. Confiabilidad:

Para la investigación también se realizó el análisis de confiabilidad, a través del estadístico Alfa de Cronbach.

Para el **Inventario de Dependencia Emocional** el nivel de confiabilidad es de 0.971, como se muestra a continuación:

Tabla 4

Estadística de fiabilidad. Dependencia emocional

Alfa de Cronbach	Alfa de Cronbach basada en elementos estandarizados	Nº de elementos
,971	,972	49

Este resultado indica que el nivel de confianza y coherencia interna del instrumento

es bastante significativo y está apto para ser aplicado.

Para la **Escala de Violencia Intrafamiliar VIF J4**, el nivel de confiabilidad es de 0.964, como se muestra a continuación:

Tabla 5
Estadísticas de fiabilidad. VIF J4

Alfa de Cronbach	Alfa de Cronbach basada en elementos estandarizados	Nº de elementos
,964	,964	25

Este resultado de 0.964, nos indica que existe un alto nivel de coherencia interna y confianza del instrumento para ser aplicado.

4.6.4. Procedimiento para la recolección de datos

En esta investigación se realizó varias etapas para el desarrollo del trabajo de campo, que son las siguientes:

- a) Se verificó el instrumento que es un test psicológico para medir cada una de las variables.
- b) Los instrumentos fueron revisados por especialistas, para su validación
- c) Se realizó el análisis de confiabilidad de los instrumentos para medir la coherencia interna.
- d) Se solicitó los permisos pertinentes a la institución para la aplicación de los instrumentos.
- e) Se aplicaron los instrumentos a la población de estudio, mediante la técnica de la encuesta.

4.6.5. Medidas de aplicación en el contexto actual

Teniendo conocimiento de la pandemia COVID-19 y considerando los aspectos de bioseguridad para la aplicación de los instrumentos se tomó en cuenta el uso de la mascarilla por parte de los investigadores y pacientes, así mismo se ejecutó en el servicio de psicología del Centro de Salud, que contaba con un ambiente abierto y ventilado.

4.7. Técnicas de Procesamiento y análisis de datos

El procedimiento de recolección de datos empezó por la evaluación de los instrumentos, mediante la validación de expertos y análisis de confiabilidad. Para la aplicación de las técnicas de recolección de datos, se contó con los materiales necesarios y se realizaron de acuerdo a la programación de atención que tenían los pacientes en el servicio de psicología, la aplicación de estas técnicas se realizó de forma personal para resolver algunas dudas por parte de los encuestados.

El procesamiento y análisis de datos de la presente investigación se realizó con el programa estadístico SPSS, que permitió procesar los datos y determinar los indicadores de evaluación de las variables. Los cuales se presentaron a través de figuras y tablas.

El proceso de la prueba de hipótesis consistió en analizar los resultados de las variables en estudio y demostrar la relación entre ellas. Para la contrastación de hipótesis se utilizó el estadístico Rho de Spearman, esto debido a que se tuvo en cuenta varios criterios como, el tipo de distribución de datos y las características de la variable.

4.8. Aspectos éticos de la investigación

La presente investigación se rige en el Reglamento General de Investigación de la Universidad Peruana Los Andes (UPLA), del capítulo IV de los artículos. 27 y 28.

Artículo 27:

La investigación tomo en cuenta la protección de la persona, mediante el respeto, *es decir el respeto a sus derechos como ser humano*, protección de su identidad y diversidad, *porque las encuestas fueron anónimas para proteger la identidad del paciente*, su libertad de decisión, *ya que, cada participante encuestada tuvo libertad de decidir que alternativa marcar en sus respuestas a los test aplicados, no existiendo coacción de ningún tipo*, la confidencialidad y privacidad de los participantes, *es decir las respuestas que brindó cada paciente fueron utilizados estrictamente para fines académicos, de manera cuidadosa*; reuniendo también el principio de no maleficiencia, *que permitió velar por el bienestar del paciente, evitando causarle daños físicos y psicológicos*; así mismo se estableció que la participación sea de manera voluntaria *a través de la aceptación a ser participantes del estudio por medio del asentimiento y consentimiento informado, ya que cada participante tuvo la información oportuna respecto a los objetivos de la investigación. se utilizó un documento de consentimiento el que firmó cada una de las participantes en el trabajo de investigación (ver anexo 8), en el cual se les solicitó por propia voluntad su permiso para que sean encuestadas, velando por su bienestar y buscando mejoras en las formas de intervención a las pacientes*, el estudio se realizó en base a información veraz y oportuna, *porque los resultados de la investigación son confiables* y todo el proceso se llevó a cabo con mucha responsabilidad garantizando la veracidad de

los datos obtenidos teniendo en cuenta los parámetros éticos y respetando la propiedad intelectual de cada una de las fuentes de información.

Artículo 28:

La investigación también estuvo sujeta a las normas de Comportamiento Ético; puesto que el estudio fue coherente y pertinente con la línea de investigación institucional, *debido a que el tema desarrollado en el estudio se encuentra acorde a la línea de investigación que es salud y gestión de la salud*, también se realizó con rigor científico, sistematicidad, *aplicando todos los procedimientos pertinentes según el método científico, incluyendo la validación y confiabilidad correspondiente de cada uno de los instrumentos medidos con el objetivo de asegurar la credibilidad de la información y de los resultados* ; como también se cuidó la identidad de los participantes a través de la confidencialidad y anonimato de las pacientes, teniendo en cuenta que los resultados solo fueron presentados a los involucrados evitando el uso indebido para fines personales de lucro o situaciones ilícitas, es decir *la información proporcionada será tratada solo para fines académicos y de investigación, con mucha responsabilidad y cautela*. En la investigación se incluyó únicamente a quienes contribuyeron sustancialmente en el estudio.

Finalmente se debe mencionar que en la presente investigación no existió ningún tipo de plagio, pues toda la información fue debidamente citada reconociendo la autoría de la fuente original, cumpliendo así con todo lo establecido por la Universidad.

Capítulo V: Resultados

Para el desarrollo de los resultados en la investigación se analizaron los instrumentos a utilizar, se evaluó el nivel de confiabilidad y se validaron mediante la técnica del criterio de jueces, ambas evaluaciones lograron resultados alentadores, lo cual se detalla en el ítem 4.6.2(b), cumpliendo ambos instrumentos, el Inventario de Dependencia Emocional y la Escala de Violencia Intrafamiliar VIF J4, los requisitos para su aplicación. A continuación, se presentan los resultados descriptivos, así como la contrastación de las hipótesis.

5.1. Descripción de resultados

5.1.1. Variable: Dependencia Emocional

Para medir esta variable se utilizó el Inventario de Dependencia Emocional (IDE), conformada por 49 ítems, dividido en 4 escalas. Asimismo, para la interpretación de los resultados tenemos la siguiente clasificación.

Tabla 6
Categorías diagnósticas del Inventario de Dependencia Emocional

Categorías diagnósticas	Miedo a la ruptura	Miedo e intolerancia a la soledad	Prioridad de la pareja	Necesidad de acceso a la pareja	Deseos de exclusividad	Subordinación y sumisión	Deseos de control y dominio
Alto	71-99	71-99	71-99	71-99	71-99	71-99	71-99
Moderado	51-70	51-70	51-70	51-70	51-70	51-70	51-70
Significativo	31-50	31-50	31-50	31-50	31-50	31-50	31-50
Bajo o normal	1-30	1-30	1-30	1-30	1-30	1-30	1-30

A continuación, se presenta el resultado diagnóstico general de la Dependencia Emocional en pacientes mujeres del Centro de Salud La Libertad:

Tabla 7
Resultado general de la Dependencia emocional en pacientes mujeres

		Dependencia emocional-Categorías diagnósticas			
		Frecuencia	Porcentaje	Porcentaje válido	Porcentaje acumulado
Válido	Bajo o normal	19	22,09	22,09	22,09
	Significativo	7	8,14	8,14	30,23
	Moderado	6	6,98	6,98	37,21
	Alto	54	62,79	62,79	100,0
	Total	86	100,0	100,0	

Interpretación: En la tabla 11 y Figura 2, se puede observar la escala diagnóstica de la dependencia emocional en el total de las pacientes mujeres, en el que 19 pacientes equivalente a un 22.09% presentan baja o normal dependencia emocional, 7 pacientes equivalente a 8.14% presentan un significativo nivel de dependencia emocional, 6 pacientes equivalente a un 6.98% presentan moderado nivel de dependencia emocional y 54 pacientes equivalente al 62.79% presentan un alto nivel de dependencia emocional.

5.1.1.1. Dimensión 1: Miedo a la ruptura

Tabla 8
Categorías diagnósticas: Miedo a la ruptura en pacientes mujeres

		Miedo a la ruptura			
		Frecuencia	Porcentaje	Porcentaje válido	Porcentaje acumulado
Válido	Bajo o normal	1	1,2	1,2	1,2
	Significativo	2	2,3	2,3	3,5
	Moderado	10	11,6	11,6	15,1
	Alto	73	84,9	84,9	100,0
	Total	86	100,0	100,0	

Interpretación: Se observa que el 84.9% de pacientes, experimentan alto nivel de

temor ante la sola idea de disolución de la relación de pareja y buscan mantener la relación de diferentes formas, sin importar lo perjudiciales que resulten. Solo el 1.2% de pacientes presentan un estado normal de temor a la ruptura de pareja.

5.1.1.2. Dimensión 2: Miedo e intolerancia a la soledad

Tabla 9

Categorías diagnósticas: Miedo e intolerancia a la soledad

Miedo e intolerancia a la soledad					
		Frecuencia	Porcentaje	Porcenta je válido	Porcentaje acumulado
Válido	Bajo o normal	11	12,8	12,8	12,8
	Significativo	15	17,4	17,4	30,2
	Moderado	3	3,5	3,5	33,7
	Alto	57	66,3	66,3	100,0
	Total	86	100,0	100,0	

Interpretación: Según los resultados se observa que el 66.3% de pacientes, presentan una escala alta de miedo e intolerancia a la soledad, lo cual se refieren a los sentimientos desagradables que experimentan las pacientes cuando no se encuentra la pareja, ya sea por una situación momentánea o porque la relación terminó y buscan salidas para mantenerse ocupadas y no encontrarse consigo mismas, intentos desesperados de retomar la relación o buscar otra pareja lo más pronto posible. El 17.4%, presentan significativo nivel de miedo e intolerancia a la soledad y solo el 12.8% de pacientes presenta un nivel normal de miedo e intolerancia a la soledad.

5.1.1.3. Dimensión 3: Prioridad de la pareja

Tabla 10

Categorías diagnósticas: Prioridad de la pareja

		Prioridad de la pareja			
		Frecuencia	Porcentaje	Porcentaje válido	Porcentaje acumulado
Válido	Bajo o normal	9	10,5	10,5	10,5
	Significativo	12	14,0	14,0	24,4
	Moderado	9	10,5	10,5	34,9
	Alto	56	65,1	65,1	100,0
	Total	86	100,0	100,0	

Interpretación: Se puede ver que el 65.1% de pacientes, tienen alta tendencia a mantener en primer lugar de importancia en sus vidas a la pareja, sobre cualquier otro aspecto o personas, ya sea hijos, familiares e incluso de si mismo. Es decir, presentan una consideración excesiva hacia la pareja, como si fuera el centro de su existencia, el sentido de su vida y el objeto predilecto de su atención. El 14% presenta un nivel significativo de prioridad de la pareja y solo el 10.5% un nivel normal de atención o prioridad de la pareja.

5.1.1.4. Dimensión 4: Necesidad de acceso a la pareja

Tabla 11

Categorías diagnósticas: Necesidad de acceso a la pareja

		Necesidad de acceso a la pareja			
		Frecuencia	Porcentaje	Porcenta je válido	Porcentaje acumulado
Válido	Bajo o normal	28	32,6	32,6	32,6
	Significativo	5	5,8	5,8	38,4
	Moderado	4	4,7	4,7	43,0
	Alto	49	57,0	57,0	100,0
	Total	86	100,0	100,0	

Interpretación: Se puede deducir que el 57% de pacientes presenta un alto deseo de tener presente a la pareja en todo momento, ya sea físicamente o mediante pensamientos en relación a lo que hace, siente o piensa. El 32.6% presenta un nivel normal de necesidad de acceso a la pareja.

5.1.1.5. Dimensión 5: Deseos de exclusividad

Tabla 12

Categorías diagnósticas: Deseos de exclusividad

		Deseos de exclusividad			
		Frecuencia	Porcentaje	Porcentaje válido	Porcentaje acumulado
Válido	Bajo o normal	30	34,9	34,9	34,9
	Significativo	5	5,8	5,8	40,7
	Moderado	3	3,5	3,5	44,2
	Alto	48	55,8	55,8	100,0
	Total	86	100,0	100,0	

Interpretación: El 55.8% de pacientes presenta una alta tendencia de enfocarse en la pareja y aislarse de su entorno de forma paulatina y desea la misma respuesta por parte de su pareja. El 34.9% presenta un nivel normal de deseos de exclusividad y el 5.8% un nivel significativo.

5.1.1.6. Dimensión 6: Subordinación y sumisión

Tabla 13

Categorías diagnósticas: Subordinación y sumisión

		Subordinación y sumisión			
		Frecuencia	Porcentaje	Porcentaje válido	Porcentaje acumulado
Válido	Bajo o normal	13	15,1	15,1	15,1
	Significativo	16	18,6	18,6	33,7
	Moderado	6	7,0	7,0	40,7
	Alto	51	59,3	59,3	100,0
	Total	86	100,0	100,0	

Interpretación: Se puede observar según los resultados que el 59.3% de pacientes presenta un nivel alto de subordinación y sumisión, lo cual indica que sobreestiman las conductas, pensamientos, sentimientos e intereses de la pareja, descuidando su propia vida y presentando sentimientos de inferioridad y desprecio hacia uno mismo. Por ello en muchas ocasiones puede tolerar agresiones de la pareja. El 18.6% de pacientes presenta un significativo nivel de subordinación y sumisión y el 15.1% un nivel normal, solo el 6.98% un nivel moderado.

5.1.1.7. Dimensión 7: Deseos de control y dominio

Tabla 14

Categorías diagnósticas: Deseos de control y dominio

		Deseos de control y dominio			
		Frecuencia	Porcentaje	Porcenta je válido	Porcentaje acumulado
Válido	Bajo o normal	24	27,9	27,9	27,9
	Significativo	4	4,7	4,7	32,6
	Moderado	7	8,1	8,1	40,7
	Alto	51	59,3	59,3	100,0
	Total	86	100,0	100,0	

Interpretación: Respecto a los deseos de control y dominio, el 59.3% presenta un alto nivel, lo que nos indica que buscan activamente atención y afecto para captar el control de la relación de pareja y asegurarse de su permanencia y así experimentar bienestar. El 27.9% presenta un nivel normal de deseos de control y dominio, el 8.14% un nivel moderado y el 4.65% un nivel significativo.

5.1.2. Variable: Violencia de pareja

Para medir esta variable se utilizó la Escala de Violencia Intrafamiliar VIF J4, conformada por 25 ítems, dividido en 6 escalas. Para la interpretación de los baremos tenemos la siguiente clasificación.

Tabla 15
Baremos de la Escala de Violencia Familiar

Dimensiones	Leve	Moderado	Severo
Violencia física	≤4	[5-11]	≥12
Violencia psicológica	≤8	[9-16]	≥17
Violencia sexual	≤6	[7-12]	≥13
Violencia social	≤5	[6-13]	≥14
Violencia patrimonial	≤4	[5-9]	≥10
Violencia de género	≤4	[5-10]	≥11
Violencia familiar en mujeres en general	≤35	[36-67]	≥68

Tabla 16
Categorías diagnósticas: Violencia de pareja

		Violencia de pareja			
		Frecuencia	Porcentaje	Porcentaje válido	Porcentaje acumulado
Válido	Leve	8	9,3	9,3	9,3
	Moderado	28	32,6	32,6	41,9
	Severo	50	58,1	58,1	100,0
	Total	86	100,0	100,0	

Interpretación: Según la categoría diagnóstica acerca del nivel de violencia de pareja experimentado por las pacientes mujeres del Centro de Salud, se puede observar que 50

personas equivalente a un 58.1% sufrieron violencia de pareja severa, 28 personas equivalente a 32.6% sufrieron violencia de pareja moderada y 8 personas equivalente a un 9.3% sufrieron violencia de pareja leve.

5.1.2.1. Dimensión 1: Violencia física

Tabla 17
Niveles de violencia física

		Violencia física			
		Frecuencia	Porcentaje	Porcentaje válido	Porcentaje acumulado
Válido	Leve	14	16,3	16,3	16,3
	Moderado	41	47,7	47,7	64,0
	Severo	31	36,0	36,0	100,0
	Total	86	100,0	100,0	

Interpretación: Se observa que el 47.7% de pacientes sufrió violencia física de nivel moderado: 36% de nivel severo y 16.3% de nivel leve.

5.1.2.2. Dimensión 2: Violencia psicológica

Tabla 18
Niveles de violencia psicológica

		Violencia psicológica			
		Frecuencia	Porcentaje	Porcentaje válido	Porcentaje acumulado
Válido	Leve	18	20,9	20,9	20,9
	Moderado	24	27,9	27,9	48,8
	Severo	44	51,2	51,2	100,0
	Total	86	100,0	100,0	

Interpretación: Se puede deducir que el 51.1% de pacientes sufrió violencia psicológica de nivel severo, el 27.9% de nivel moderado y el 20.9% de nivel leve.

5.1.2.3. Dimensión 3: Violencia sexual

Tabla 19
Niveles de violencia sexual

		Violencia sexual			
		Frecuencia	Porcentaje	Porcentaje válido	Porcentaje acumulado
Válido	Leve	18	20,9	20,9	20,9
	Moderado	19	22,1	22,1	43,0
	Severo	49	57,0	57,0	100,0
	Total	86	100,0	100,0	

Interpretación: Se puede interpretar que el 57% de pacientes sufrió violencia sexual de nivel severo, el 22.1% de nivel moderado y el 20.9% de nivel leve.

5.1.2.4. Dimensión 4: Violencia social

Tabla 20
Niveles de violencia social

		Violencia social			
		Frecuencia	Porcentaje	Porcentaje válido	Porcentaje acumulado
Válido	Leve	4	4,7	4,7	4,7
	Moderado	46	53,5	53,5	58,1
	Severo	36	41,9	41,9	100,0
	Total	86	100,0	100,0	

Interpretación: El 53.5% de pacientes sufrió violencia social de nivel moderado, el 41.9% de nivel severo y el 4.7% de nivel leve.

5.1.2.5. Dimensión 5: Violencia patrimonial

Tabla 21

Niveles de violencia patrimonial

		Violencia patrimonial			
		Frecuencia	Porcentaje	Porcentaje válido	Porcentaje acumulado
Válido	Leve	18	20,9	20,9	20,9
	Moderado	29	33,7	33,7	54,7
	Severo	39	45,3	45,3	100,0
	Total	86	100,0	100,0	

Interpretación: Se observa que el 45.3% de pacientes sufrió violencia patrimonial de nivel severo, el 33.7% sufrió violencia patrimonial de nivel moderado y el 20.9% de nivel leve.

5.1.2.6. Dimensión 6: Violencia de género

Tabla 22

Niveles de violencia de género

		Violencia de género			
		Frecuencia	Porcentaje	Porcentaje válido	Porcentaje acumulado
Válido	Leve	7	8,1	8,1	8,1
	Moderado	27	31,4	31,4	39,5
	Severo	52	60,5	60,5	100,0
	Total	86	100,0	100,0	

Interpretación: El 60.5% de pacientes sufrió violencia de género de nivel severo, el 31.4% de nivel moderado y el 8.1% de nivel leve.

5.2. Contrastación de hipótesis

a. Hipótesis general

H1: Existe relación directa entre la dependencia emocional y la violencia de pareja en pacientes mujeres del Centro de Salud La Libertad de Huancayo – 2022.

Ho: No existe relación directa entre la dependencia emocional y la violencia de pareja en pacientes mujeres del Centro de Salud La Libertad de Huancayo – 2022.

Prueba de normalidad:

Para demostrar la correlación entre ambas variables, es necesario evaluar el tipo de distribución de los datos:

Tabla 23

Pruebas de normalidad-Hipótesis General

		Pruebas de normalidad					
		Kolmogorov-Smirnov ^a			Shapiro-Wilk		
	Violencia de pareja	Estadístico	gl	Sig.	Estadístico	gl	Sig.
Dependencia emocional- Categorías diagnósticas	Leve	,300	8	,033	,798	8	,027
	Moderado	,298	28	,000	,745	28	,000
	Severo	,522	50	,000	,346	50	,000

a. Corrección de significación de Lilliefors

Según la prueba de normalidad y teniendo en cuenta:

- Nivel significancia < 0.05 , entonces no existe distribución normal

Por tanto, se deduce que la variable 1: Dependencia emocional y la variable 2: Violencia de pareja, no tienen una distribución normal.

Al no cumplir el supuesto de normalidad se utilizará Spearman para demostrar la correlación entre las variables.

Tabla 24*Relación entre dependencia emocional y violencia de pareja – Hipótesis General*

		Correlaciones		
			Dependencia emocional- Categorías diagnósticas	Violencia de pareja
Rho de Spearman	Dependencia emocional- Categorías diagnósticas	Coefficiente de correlación Sig. (bilateral)	1,000 .	,678** ,000
	Violencia de pareja	N Coefficiente de correlación Sig. (bilateral) N	86 ,678** ,000 86	86 1,000 . 86

** La correlación es significativa en el nivel 0,01 (2 colas).

Interpretación:

Se demuestra la hipótesis general, ya que el nivel de significancia es menor a 0.05 entre ambas variables. por tanto, se rechaza la hipótesis nula y se demuestra que existe relación entre ambas variables.

Por otro lado, existe una relación directa entre la dependencia emocional y violencia de pareja en las pacientes mujeres, al tener un valor de coeficiente de correlación de **0.678**, es decir al incrementarse el nivel de dependencia emocional, se mostrará un mayor nivel de violencia de pareja.

Tabla 25
Niveles de correlación

Valor de rho	Significado
-1	Correlación negativa grande y perfecta
-0,9 a ,99	Correlación negativa muy alta
-0,7 a 0,89	Correlación negativa alta
-0,4 a 0,69	Correlación negativa moderada
-0,2 a 0,39	Correlación negativa baja
-0,01 a 0,19	Correlación negativa muy baja
0	Correlación nula
0,01 a 0,19	Correlación positiva muy baja
0,2 a 0,39	Correlación positiva baja
0,4 a 0,69	Correlación positiva moderada
0,7 a 0,89	Correlación positiva alta
0,9 a 0,99	Correlación positiva muy alta
1	Correlación positiva grande y perfecta

Nota: Obtenido de Martinez y Campos (2015)

Asimismo, se deduce que la **relación directa existente es moderada**, según los niveles de correlación especificados en la tabla.

b. Hipótesis específica 1

H1: Existe relación directa entre el miedo a la ruptura de la dependencia emocional y la violencia de pareja en pacientes mujeres del Centro de Salud La Libertad de Huancayo – 2022.

H0: No existe relación directa entre el miedo a la ruptura de la dependencia emocional y la violencia de pareja en pacientes mujeres del Centro de Salud La Libertad de Huancayo – 2022.

Prueba de normalidad:**Tabla 26***Supuesto de normalidad-Hipótesis específica 1*

		Pruebas de normalidad ^c					
Violencia de pareja		Kolmogorov-Smirnov ^a			Shapiro-Wilk		
		Estadístico	gl	Sig.	Estadístico	gl	Sig.
Miedo a la	Leve	,228	8	,020*	,835	8	,047
ruptura	Moderado	,415	28	,000	,567	28	,000
	Severo	,301	50	,000	,432	50	,000

*. Esto es un límite inferior de la significación verdadera.

Según la prueba de normalidad y teniendo en cuenta:

- Nivel significancia < 0.05, entonces no existe distribución normal

Se deduce que la dimensión 1 de la variable X: Miedo a la ruptura y la variable Y: Violencia de pareja, no tienen una distribución normal.

Al no cumplir el supuesto de normalidad se utilizará Spearman para demostrar la correlación.

Tabla 27*Aplicación de Spearman para demostrar correlación- Hipótesis específica 1*

		Correlaciones		
			Miedo a la ruptura	Violencia de pareja
Rho de Spearman	Miedo a la ruptura	Coefficiente de correlación	1,000	,543**
		Sig. (bilateral)	.	,000
		N	86	86
Violencia de pareja	Violencia de pareja	Coefficiente de correlación	,543**	1,000
		Sig. (bilateral)	,000	.
		N	86	86

** . La correlación es significativa en el nivel 0,01 (2 colas).

Interpretación:

Se demuestra la hipótesis específica 1, ya que el nivel de significancia es menor a 0.05 entre ambas variables. por tanto, se rechaza la hipótesis nula y se demuestra que existe relación entre ambas variables.

Por lo tanto, existe una relación directa entre miedo a la ruptura y violencia de pareja en las pacientes, al tener un valor de coeficiente de correlación de **0.543**, es decir cuanto más temor ante la pérdida de la pareja exista, la paciente puede experimentar un mayor nivel de violencia de pareja.

Asimismo, se deduce según la Tabla 27, que la **relación directa existente es moderada**, según los niveles de correlación especificados en la tabla.

c. Hipótesis específica 2

H2: Existe relación directa entre el miedo e intolerancia a la soledad de la dependencia emocional y la violencia de pareja en pacientes mujeres del Centro de Salud La Libertad de Huancayo – 2022.

Ho: No existe relación directa entre el miedo e intolerancia a la soledad de la dependencia emocional y la violencia de pareja en pacientes mujeres del Centro de Salud La Libertad de Huancayo – 2022.

Prueba de normalidad:**Tabla 28***Prueba de normalidad- Hipótesis específica 2*

		Pruebas de normalidad					
Violencia de pareja		Kolmogorov-Smirnov ^a			Shapiro-Wilk		
		Estadístico	gl	Sig.	Estadístico	gl	Sig.
Miedo e intolerancia a la soledad	Leve	,300	8	,033	,798	8	,027
	Moderado	,308	28	,000	,754	28	,000
	Severo	,517	50	,000	,382	50	,000

a. Corrección de significación de Lilliefors

Según la prueba de normalidad y teniendo en cuenta:

- Nivel significancia < 0.05, entonces no existe distribución normal

Se deduce que la dimensión 2 de la variable X: Miedo e intolerancia a la soledad y la variable Y: Violencia de pareja, no tienen una distribución normal.

Al no cumplir el supuesto de normalidad se utilizará Spearman para demostrar la correlación.

Tabla 29*Aplicación de Spearman para demostrar correlación -Hipótesis específica 2*

		Correlaciones		
			Miedo e intolerancia a la soledad	Violencia de pareja
Rho de Spearman	Miedo e intolerancia a la soledad	Coeficiente de correlación	1,000	,621**
		Sig. (bilateral)	.	,000
		N	86	86
	Violencia de pareja	Coeficiente de correlación	,621**	1,000
		Sig. (bilateral)	,000	.
		N	86	86

** . La correlación es significativa en el nivel 0,01 (2 colas).

Interpretación:

Se demuestra la hipótesis específica 2, ya que el nivel de significancia es menor a 0.05 entre ambas variables. por tanto, se rechaza la hipótesis nula y se demuestra que existe relación entre ambas variables.

Por lo tanto, existe una relación directa entre miedo e intolerancia a la soledad y violencia de pareja en las pacientes, al tener un valor de coeficiente de correlación de **0.621**, es decir cuanto más miedo e intolerancia a la soledad sienta la paciente, al experimentar sentimientos desagradables cuando no está la pareja, entonces mayor es el nivel de violencia de pareja al que se expone.

Asimismo, se deduce según la Tabla 27, que la **relación directa existente es moderada**, según los niveles de correlación especificados en la tabla.

d. Hipótesis específica 3

H3: Existe relación directa entre la prioridad de la pareja de la dependencia emocional y la violencia de pareja en pacientes mujeres del Centro de Salud La Libertad de Huancayo – 2022.

Ho: No existe relación directa entre la prioridad de la pareja de la dependencia emocional y la violencia de pareja en pacientes mujeres del Centro de Salud La Libertad de Huancayo – 2022.

Prueba de normalidad:**Tabla 30***Tabla: Prueba de normalidad- Hipótesis específica 3*

	Violencia de pareja	Pruebas de normalidad					
		Kolmogorov-Smirnov ^a			Shapiro-Wilk		
		Estadístico	gl	Sig.	Estadístico	gl	Sig.
Prioridad de la pareja	Leve	,391	8	,001	,641	8	,000
	Moderado	,259	28	,000	,796	28	,000
	Severo	,517	50	,000	,333	50	,000

a. Corrección de significación de Lilliefors

Según la prueba de normalidad y teniendo en cuenta:

- Nivel significancia < 0.05 , entonces no existe distribución normal

Se deduce que la dimensión 3 de la variable X: Prioridad de la pareja y la variable Y:

Violencia de pareja, no tienen una distribución normal.

Al no cumplir el supuesto de normalidad se utilizará Spearman para demostrar la correlación.

Tabla 31*Aplicación de Spearman para demostrar correlación Hipótesis específica 3*

Correlaciones				
			Prioridad de la pareja	Violencia de pareja
Rho de Spearman	Prioridad de la pareja	Coefficiente de correlación	1,000	,608**
		Sig. (bilateral)	.	,000
		N	86	86
	Violencia de pareja	Coefficiente de correlación	,608**	1,000
		Sig. (bilateral)	,000	.
		N	86	86

** . La correlación es significativa en el nivel 0,01 (2 colas).

Interpretación:

Se demuestra la hipótesis específica 3, ya que el nivel de significancia es menor a 0.05 entre ambas variables. por tanto, se rechaza la hipótesis nula y se demuestra que existe relación entre ambas variables.

Por lo tanto, existe una relación directa entre prioridad de la pareja y violencia de pareja en las pacientes, al tener un valor de coeficiente de correlación de **0.608**, es decir cuanta más exclusividad le brinde a la pareja la paciente, mayor es el nivel de violencia que experimentará.

Asimismo, según la Tabla 27, se deduce que la **relación directa existente es moderada**, según los niveles de correlación especificados en la tabla.

e. Hipótesis específica 4

H4: Existe relación directa entre la necesidad de acceso a la pareja de la dependencia emocional y la violencia de pareja en pacientes mujeres del Centro de Salud La Libertad de Huancayo – 2022.

Ho: No existe relación directa entre la necesidad de acceso a la pareja de la dependencia emocional y la violencia de pareja en pacientes mujeres del Centro de Salud La Libertad de Huancayo – 2022.

Prueba de normalidad:**Tabla 32***Prueba de normalidad- Hipótesis específica 4*

		Pruebas de normalidad					
		Kolmogorov-Smirnov ^a			Shapiro-Wilk		
	Violencia de pareja	Estadístico	gl	Sig.	Estadístico	gl	Sig.
Necesidad de acceso a la pareja	Leve	,443	8	,000	,601	8	,000
	Moderado	,362	28	,000	,685	28	,000
	Severo	,517	50	,000	,373	50	,000

a. Corrección de significación de Lilliefors

Según la prueba de normalidad y teniendo en cuenta:

- Nivel significancia < 0.05, entonces no existe distribución normal

Se deduce que la dimensión 4 de la variable X: Necesidad de acceso a la pareja y la variable Y: Violencia de pareja, no tienen una distribución normal.

Al no cumplir el supuesto de normalidad se utilizará Spearman para demostrar la correlación.

Tabla 33*Aplicación de Spearman para demostrar correlación Hipótesis específica 4*

		Correlaciones		
			Necesidad de acceso a la pareja	Violencia de pareja
Rho de Spearman	Necesidad de acceso a la pareja	Coeficiente de correlación	1,000	,714**
		Sig. (bilateral)	.	,000
		N	86	86
	Violencia de pareja	Coeficiente de correlación	,714**	1,000
		Sig. (bilateral)	,000	.
		N	86	86

** La correlación es significativa en el nivel 0,01 (2 colas).

Interpretación:

Se demuestra la hipótesis específica 4, ya que el nivel de significancia es menor a 0.05 entre ambas variables. por tanto, se rechaza la hipótesis nula y se demuestra que existe relación entre ambas variables.

Por otro lado, existe una relación directa entre necesidad de acceso a la pareja y violencia de pareja, al tener un valor de coeficiente de correlación de **0.714**, es decir cuanto mayor deseo de tener presente a la pareja en todo momento, la paciente sufre el riesgo de soportar más violencia.

Asimismo, se deduce según la Tabla 27, que la **relación directa existente es alta**, según los niveles de correlación especificados en la tabla.

f. Hipótesis específica 5

H5: Existe relación directa entre los deseos de exclusividad de la dependencia emocional y la violencia de pareja en pacientes mujeres del Centro de Salud La Libertad de Huancayo – 2022.

Ho: No existe relación directa entre los deseos de exclusividad de la dependencia emocional y la violencia de pareja en pacientes mujeres del Centro de Salud La Libertad de Huancayo – 2022.

Prueba de normalidad:**Tabla 34***Prueba de normalidad- Hipótesis específica 5*

Violencia de pareja	Pruebas de normalidad					
	Kolmogorov-Smirnov ^a			Shapiro-Wilk		
	Estadístico	gl	Sig.	Estadístico	gl	Sig.
Leve	,513	8	,000	,418	8	,000

Deseos de	Moderado	,430	28	,000	,612	28	,000
exclusividad	Severo	,520	50	,000	,393	50	,000
a. Corrección de significación de Lilliefors							

Según la prueba de normalidad y teniendo en cuenta:

- Nivel significancia < 0.05 , entonces no existe distribución normal

Se deduce que la dimensión 5 de la variable X: Deseos de exclusividad y la variable Y: Violencia de pareja, no tienen una distribución normal.

Al no cumplir el supuesto de normalidad se utilizará Spearman para demostrar la correlación.

Tabla 35

Aplicación de Spearman para demostrar correlación Hipótesis específica 5

		Correlaciones		
			Deseos de exclusividad	Violencia de pareja
Rho de Spearman	Deseos de exclusividad	Coeficiente de correlación	1,000	,761**
		Sig. (bilateral)	.	,000
		N	86	86
	Violencia de pareja	Coeficiente de correlación	,761**	1,000
		Sig. (bilateral)	,000	.
		N	86	86

** La correlación es significativa en el nivel 0,01 (2 colas).

Interpretación:

Se demuestra la hipótesis específica 5, ya que el nivel de significancia es menor a 0.05 entre ambas variables. por tanto, se rechaza la hipótesis nula y se demuestra que existe relación entre ambas variables.

Por otro lado, existe una relación directa entre deseos de exclusividad y violencia de pareja, al tener un valor de coeficiente de correlación de **0.761**, es decir cuanto mayor tendencia a enfocarse a la pareja y aislarse, la paciente se expone a sufrir más violencia.

Asimismo, se deduce según la Tabla 27, que la **relación directa existente es alta**, según los niveles de correlación especificados en la tabla.

g. Hipótesis específica 6

H6: Existe relación directa entre la subordinación y sumisión de la dependencia emocional y la violencia de pareja en pacientes mujeres del Centro de Salud La Libertad de Huancayo – 2022.

Ho: No existe relación directa entre la subordinación y sumisión de la dependencia emocional y la violencia de pareja en pacientes mujeres del Centro de Salud La Libertad de Huancayo – 2022.

Prueba de normalidad:

Tabla 36

Prueba de normalidad- Hipótesis específica 6

		Pruebas de normalidad					
		Kolmogorov-Smirnov ^a			Shapiro-Wilk		
Violencia de pareja		Estadístico	gl	Sig.	Estadístico	gl	Sig.
Subordinación y sumisión	Leve	,443	8	,000	,601	8	,000
	Moderado	,243	28	,000	,763	28	,000
	Severo	,476	50	,000	,516	50	,000

a. Corrección de significación de Lilliefors

Según la prueba de normalidad y teniendo en cuenta:

- Nivel significancia < 0.05 , entonces no existe distribución normal

Se deduce que la dimensión 6 de la variable X: Subordinación y sumisión y la variable Y: Violencia de pareja, no tienen una distribución normal.

Al no cumplir el supuesto de normalidad se utilizará Spearman para demostrar la

correlación.

Tabla 37

Aplicación de Spearman para demostrar correlación Hipótesis específica 6

		Correlaciones		
			Subordinación y sumisión	Violencia de pareja
Rho de Spearman	Subordinación y sumisión	Coeficiente de correlación	1,000	,515**
		Sig. (bilateral)	.	,000
		N	86	86
	Violencia de pareja	Coeficiente de correlación	,515**	1,000
		Sig. (bilateral)	,000	.
		N	86	86

** . La correlación es significativa en el nivel 0,01 (2 colas).

Interpretación:

Se demuestra la hipótesis específica 6, ya que el nivel de significancia es menor a 0.05 entre ambas variables. por tanto, se rechaza la hipótesis nula y se demuestra que existe relación entre ambas variables.

Por otro lado, existe una relación directa entre subordinación y sumisión y violencia de pareja, al tener un valor de coeficiente de correlación de **0.515**, es decir cuanto mayor es la sobreestimación de la pareja y el sentimiento de inferioridad hacia uno mismo, en mayor nivel la paciente se expone a sufrir más violencia.

Asimismo, se deduce según la Tabla 27, que la **relación directa existente es moderada**, según los niveles de correlación especificados en la tabla.

h. Hipótesis específica 7

H7: Existe relación directa entre los deseos de control y dominio de la dependencia emocional y la violencia de pareja en pacientes mujeres del Centro de Salud La Libertad de Huancayo – 2022.

Ho: No existe relación directa entre los deseos de control y dominio de la dependencia emocional y la violencia de pareja en pacientes mujeres del Centro de Salud La Libertad de Huancayo – 2022.

Prueba de normalidad:

Tabla 38

Prueba de normalidad- Hipótesis específica 7

	Violencia de pareja	Pruebas de normalidad					
		Kolmogorov-Smirnov ^a			Shapiro-Wilk		
		Estadístico	gl	Sig.	Estadístico	gl	Sig.
Deseos de control y dominio	Leve	,384	8	,001	,720	8	,004
	Moderado	,355	28	,000	,714	28	,000
	Severo	,515	50	,000	,384	50	,000

a. Corrección de significación de Lilliefors

Según la prueba de normalidad y teniendo en cuenta:

- Nivel significancia < 0.05 , entonces no existe distribución normal

Se deduce que la dimensión 7 de la variable X: Deseos de control y dominio y la variable Y: Violencia de pareja, no tienen una distribución normal.

Al no cumplir el supuesto de normalidad se utilizará Spearman para demostrar la correlación.

Tabla 39*Aplicación de Spearman para demostrar correlación Hipótesis específica 7*

		Correlaciones		
			Deseos de control y dominio	Violencia de pareja
Rho de Spearman	Deseos de control y dominio	Coeficiente de correlación Sig. (bilateral) N	1,000 . 86	,675** ,000 86
	Violencia de pareja	Coeficiente de correlación Sig. (bilateral) N	,675** ,000 86	1,000 . 86

** . La correlación es significativa en el nivel 0,01 (2 colas).

Resultados:

Se demuestra la hipótesis específica 7, ya que el nivel de significancia es menor a 0.05 entre ambas variables. por tanto, se rechaza la hipótesis nula y se demuestra que existe relación entre ambas variables.

Por otro lado, existe una relación directa entre subordinación y sumisión y violencia de pareja, al tener un valor de coeficiente de correlación de **0.675**, es decir cuanto mayor es el deseo de atención y afecto por parte de la paciente hacia su pareja, mayor es nivel de violencia que está dispuesta a experimentar.

Asimismo, se deduce según la Tabla 27, que la **relación directa existente es moderada**, según los niveles de correlación especificados en la tabla.

5.3. Análisis y discusión de resultados

Los resultados obtenidos en la sección anterior indican lo siguiente:

Respecto a la variable dependencia emocional, el 62,8% de pacientes mujeres del Centro de Salud La Libertad, presenta un nivel alto de dependencia emocional hacia la pareja, lo que indica que según Castelló (2005) la gran mayoría de pacientes presentan excesiva necesidad afectiva por parte de su pareja, demostrando comportamientos de miedo obsesivo al abandono, intolerancia a la soledad, demandas extremas de atención, reclamando exclusividad por parte de su pareja, con actitudes de sumisión e idealización de la pareja.

Respecto a la dimensión miedo a la ruptura de la variable dependencia emocional se obtuvo que el 84.9% de pacientes mujeres presentan un alto nivel de miedo a la ruptura, dándonos a conocer, según Aiquipa (2015) que muchas pacientes con dependencia emocional tienen pánico al alejamiento o pérdida de la pareja, con la posibilidad de que la persona ante esta situación atraviese por trastornos mentales, presentan ideas frecuentes acerca de una posible ruptura de pareja.

Con relación a la dimensión miedo e intolerancia a la soledad de la variable dependencia emocional, se obtuvo un 66,3% de pacientes mujeres que presentaron un nivel alto de esta dimensión, es decir según Castelló (2005) presentan miedo a estar solos, debido a la falta de amor propio, desprecio a si mismo, lo que hace que necesite de la atención de su pareja para sentirse valorado.

Respecto a la dimensión prioridad de la pareja de la variable dependencia emocional, se observa un 65,1% de pacientes mujeres con un nivel alto en esta dimensión, lo que indica

según Aiquipa (2015), que las pacientes consideran a su pareja como el centro de su existencia, colocándola por encima de su círculo familiar, social, laboral.

De acuerdo a los resultados de la dimensión necesidad de acceso a la pareja de la variable dependencia emocional, se obtuvo que un 57% de pacientes mujeres presentan un nivel alto en esta dimensión y según Castelló (2005) indicaría que estas personas desarrollan la necesidad psicológica excesiva de deseos constantes de hablar con su pareja, de escribirle mensajes de texto, llamarlo o buscarlo para compartir actividades juntos, realizar apariciones inoportunas en su centro laboral o centro de estudios, entre otros.

En base a la dimensión deseos de exclusividad de la variable dependencia emocional, se observó que un 55,8% de pacientes mujeres desarrollan un alto nivel en esta dimensión, dando a conocer según Aiquipa (2015), que son personas que se alejan de su ámbito social, familiar, para estar exclusivamente con su pareja, perdiendo así su espacio personal y grupos de interés.

En la dimensión subordinación y sumisión de la variable dependencia emocional, existe un 59,3% de pacientes mujeres con un nivel alto en esta característica, lo que indicaría según Castelló (2005) que son individuos que se someten a su pareja, ya que la observan como alguien superior, hacen lo que siempre les pide, incluso si no están de acuerdo a sus principios, soportan frustraciones, manifestando baja autoestima.

En la dimensión deseos de control y dominio de la variable dependencia emocional existe un 59,3% de pacientes mujeres con un alto nivel en esta característica. Teniendo en cuenta lo que menciona Aiquipa (2015), son personas que pretenden tener todo el tiempo la

atención y afecto de su pareja, llevando el control de la relación.

Respecto a la variable violencia de pareja se obtuvo que un 58,1% de pacientes mujeres del Centro de Salud La Libertad sufrieron violencia severa por parte de sus parejas y un 32,6% violencia moderada, lo que explica que muchas pacientes fueron víctimas de violencia psicológica, física, sexual, económica, social con mucha frecuencia en un ámbito público y privado y con severas consecuencias en su salud e integridad personal (artículo 8, Ley 30364, 2015)

En la dimensión violencia física de la variable violencia de pareja se observa que un 47,7% y un 36% de pacientes mujeres del Centro de Salud La Libertad han sido víctimas de violencia física en un nivel moderado y severo respectivamente; dando a conocer que estas personas sufren en reiteradas ocasiones violencia física en un ámbito público o privado, causándoles daño a su integridad corporal o a su salud, incluyendo agresión con objetos peligrosos, por lo que puede causarle una recuperación lenta (Ministerio de la Mujer y Poblaciones Vulnerables, 2018).

En la dimensión violencia psicológica de la variable violencia de pareja se obtuvo que un 51,2% de pacientes mujeres del Centro de Salud La Libertad sufrieron violencia psicológica en un nivel severo y 27,9% en un nivel moderado, indicándonos que estas personas son víctimas de control o aislamiento contra su voluntad, sufriendo humillaciones, burlas, ocasionándoles daño en su salud mental de forma reversible o irreversible (artículo 8, Ley 30364, 2015).

En relación a la dimensión violencia sexual de la variable violencia de pareja, se obtuvo

como resultado que un 57% de pacientes mujeres del Centro de Salud La Libertad presentan un nivel severo de violencia sexual y el 22,1% un nivel moderado dándonos a conocer que un gran porcentaje de mujeres de forma frecuente son agredidas sexualmente y esto incluye intimididad forzada, acoso verbal, exposición a material pornográfico, amenazas, coerción, intimidación, que vulneran el derecho de las personas a decidir voluntariamente acerca de su vida sexual o reproductiva (Ministerio de la Mujer y Poblaciones Vulnerables, 2018).

Con respecto a la dimensión violencia social de la variable violencia de pareja, un 53,5% de las pacientes mujeres del Centro de Salud La Libertad sufren un nivel moderado de violencia social, es decir en reiteradas ocasiones por parte de su pareja y un 41,9% en un nivel severo, indicando que muchas mujeres son víctimas de este tipo de violencia ya que las humillan en lugares públicos, les impiden frecuentar eventos sociales, tener amistades, cuidar de su apariencia física, con el propósito de mantenerlas subyugadas, sumisas (Ministerio de la Mujer y Poblaciones Vulnerables, 2018).

En la dimensión violencia patrimonial de la variable violencia de pareja se observó que un 45,3% de pacientes mujeres del Centro de Salud La Libertad, son víctimas de un nivel severo de este tipo de violencia y 33,7% de un nivel moderado, esto nos dá a conocer que un gran porcentaje de mujeres sufren de maltrato, con respecto a la privación de medios económicos para su subsistencia, asimismo se atenta contra de la independencia financiera de la mujer. Por otro lado, cuando sufren de pérdida, sustracción, destrucción, retención o apropiación indebida de cualquier tipo de bien y/o perturbación de la posesión, tenencia o propiedad de sus bienes muebles o inmuebles (Jaramillo, et al. 2014).

En la dimensión violencia de género de la variable violencia de pareja se obtuvo como resultado que el 60,5% de pacientes mujeres del Centro de Salud La Libertad sufrieron un nivel severo de violencia de género y el 31,4% un nivel moderado, es decir sufren de agresión física, psicológica, sexual o de otro tipo, por su orientación sexual, identidad de género, sexo, lo cual daña su salud física, emocional o bienes económicos; constituyéndose una violación de sus derechos humanos, que puede afectar a mujeres, hombres, niños y niñas (Naciones Unidas, 2010).

De acuerdo al análisis de los resultados, acerca del **objetivo general** que buscaba demostrar la relación entre la dependencia emocional y la violencia de pareja, se encontró una correlación moderada directa entre ambas variables, con un valor de Rho de Spearman de 0.678 y un nivel de significancia de 0.00. Esto indica que una mujer que experimenta dependencia emocional puede tener altos niveles de miedo a la ruptura de su relación de pareja, lo que la lleva a tolerar comportamientos que van desde llamadas de atención esporádicas hasta agresiones físicas reiteradas. En consecuencia, una mujer con dependencia emocional puede someterse y exponerse a situaciones de maltrato por parte de su pareja, debido a su baja autoestima y falta de confianza en sí misma (Castelló, 2005).

Estos resultados comparados con lo que señala Aramburù (2020), en su tesis, quien también demuestra que existe una relación directa entre violencia de pareja y dependencia emocional, dando a conocer que las mujeres del centro poblado de Sacsamarca sufrieron altos niveles de violencia, llegando a presentar evidencias de agresiones físicas y sexuales, mostrando también altos niveles de dependencia emocional, así también Huamán y Medina (2017), Pérez y Sarmiento (2019), Vera (2019), Chafra y Lara (2021), Verastegui (2019) encontraron resultados similares demostrando que existe una relación directa y

significativa entre ambas variables.

Pérez y Sarmiento (2019), además demuestran un nivel de correlación moderada entre la ansiedad por separación y el miedo a la soledad, una correlación baja en modificación de planes y una correlación nula respecto a la expresión afectiva de la pareja; Vera (2019) señala que las necesidades afectivas extremas, que requieren satisfacción continua e inmediata, se relacionan con la probabilidad de ser víctima de violencia de la pareja.

Con respecto al **primer objetivo específico**, el cual se refiere a identificar la relación que existe entre el miedo a la ruptura de la dependencia emocional y la violencia de pareja en pacientes mujeres del Centro de Salud La Libertad de Huancayo – 2022; se demostró la relación directa moderada entre la dimensión miedo a la ruptura de la dependencia emocional y violencia de pareja, lo que nos indica, según (Riso, 2013) que el miedo al alejamiento de la pareja y apego afectivo por parte de la paciente o negación de la realidad cuando existe una ruptura, hace que la mujer se sujete a actitudes perjudiciales en contra de su dignidad personal.

Estos resultados son comparados con lo que señala Vera (2019), quien también en su tesis demuestra que existe relación entre miedo a la ruptura y violencia de pareja; Aramburù (2020), llega a presentar evidencias de mujeres con agresiones físicas y sexuales, mostrando también altos niveles de dependencia emocional, por lo cual tienen temor a quedarse solas; Huamàn y Medina (2017), señalan que el miedo a la separación de su pareja de las mujeres del distrito de Chumuch hace que las mismas se sometan, no se separen de sus parejas, exponiéndose al maltrato y creando un mayor riesgo de femicidio, Rosas-Muñoz, Arrambí-Días, Luna-Bernal, y Lugo-Valenzuela (2022), señalan que las

usuarias de primer nivel de un Centro de Salud de Mexico, que presentan violencia de pareja, experimentan miedo a perder a su compañero y se predisponen a sometimiento y sumisión hacia él.

Por consiguiente el **segundo objetivo específico**, el cual se refiere identificar la relación que existe entre el miedo e intolerancia a la soledad de la dependencia emocional y la violencia de pareja en pacientes mujeres del Centro de Salud La Libertad de Huancayo – 2022; se demostró que la relación directa existente es moderada entre la dimensión miedo e intolerancia a la soledad de la dependencia emocional y violencia de pareja, lo que nos demuestra que cuanto más miedo tenga la persona a estar solo, va experimentar sentimientos desagradables. Esto según (Castelló, 2005) nos indica que la persona sufre desesperación e inconformidad ante el distanciamiento de la pareja, realizando intentos desesperados de retomar una relación, exponiéndose a cualquier tipo de maltrato.

Teniendo en cuenta a Anaya (2020) quien señala en su investigación que las mujeres prefieren seguir manteniendo la relación de pareja por el miedo a quedarse solas, así mismo, que las expresiones de dependencia emocional se manifiesta a través del miedo y intolerancia a la soledad, la necesidad extrema de estar con la pareja. Así mismo, Vera (2019) en su investigación demuestra que el (77%) de las mujeres sufrieron violencia por su pareja en un nivel alto, siendo víctimas de agresión física severa (78.5%) lesiones (74.1%) agresión por conductas de desvalorización (74.1%) y coacción sexual (71.9%). Sin embargo, un 54.1 % experimenta miedo a la soledad, por ello deciden seguir con la relación. También, Huamán y Medina (2017) coinciden en la relación existente entre el miedo e intolerancia a la soledad y la violencia de pareja, ya que demostraron que hay una correlación positiva moderada, siendo así que las mujeres del distrito de Chumuch no dejan a sus parejas, creando un mayor riesgo de feminicidio.

Respecto al **tercer objetivo específico**, el cual se refería a identificar la relación que existe entre la prioridad de la pareja de la dependencia emocional y la violencia de pareja en pacientes mujeres del Centro de Salud La Libertad de Huancayo – 2022, se demostró que existe una relación directa moderada, entre esta dimensión de la dependencia emocional y la violencia de pareja, esto según (Aiquipa, 2015) nos indica que siendo el centro de su existencia, la pareja, para la persona, esta se supedita a cualquier maltrato por parte de la misma.

Así también Chafla y Lara (2021) en su estudio demuestran la relación existente entre estas dos variables, por otro lado Pérez y Sarmiento (2019), señalan que las mujeres con dependencia emocional, específicamente que brindan la máxima atención a su pareja y consideran que él les da sentido a su vida, constituyen un factor de riesgo para que se expongan constantemente a los ciclos de la violencia. Ponce, et al. (2019) también demuestra en una muestra de estudiantes de universidades públicas y privadas la relación entre la dimensión prioridad de la pareja de la dependencia emocional con la violencia, concluyendo que cuanto mayor es la dependencia emocional en las mujeres, mayores niveles de violencia de pareja han sufrido y además lo relaciona con el nivel satisfacción con la vida en los diversos ámbitos, el cual es menor para las mismas.

Respecto al **cuarto objetivo específico**, el cual se refiere a identificar la relación que existe entre la necesidad de acceso a la pareja de la dependencia emocional y la violencia de pareja en pacientes mujeres del Centro de Salud La Libertad de Huancayo – 2022. Se evidencia que existe una relación directa de nivel alto, entre la necesidad de acceso a la pareja y la violencia de pareja. Nos da a conocer que la persona al invadir todo

el espacio de la pareja, ya sea físicamente o mediante pensamientos en torno a lo que hace, se expone a posibles maltratos (Riso, 2012). Asimismo, el estudio de Huamán y Medina (2017), también coincide con estos resultados de la dimensión de acceso a la pareja y violencia física con una significancia de 0.505 siendo la correlación más alta. Como también, Vera (2019) en su estudio explica que la mujer con dependencia emocional dedica mucho tiempo a la relación y busca desesperadamente el bienestar del otro; la ausencia de la pareja le provoca incomodidad y malestar. Por ello, es probable que una mujer con dependencia emocional sufra violencia, solo por complacer a su pareja y sentirse unida a él o para evitar la falta de correspondencia emocional (Castelló, 2005)

Referente al **quinto objetivo específico**, el cual se refiere a identificar la relación que existe entre los deseos de exclusividad de la dependencia emocional y la violencia de pareja en pacientes mujeres del Centro de Salud La Libertad de Huancayo – 2022. se demuestra que existe una relación directa de nivel alto, entre los deseos de exclusividad de la dependencia emocional y violencia de pareja. Según Aiquipa (2015) puede interpretarse como el aislamiento de la persona de su entorno, cuya atención está enfocada en su pareja, ocasionando esto actitudes violentas por parte de la misma, quien reclama su espacio, atentando contra la salud emocional y física de la persona. Es así que, el estudio de Patsi y Requena (2020), también arriban a la conclusión de que existe relación entre los deseos de exclusividad de la pareja y violencia, por considerarse una invasión del espacio del otro y resistencia a corresponder esto, así también la conducta que presenta la paciente es aislarse siendo esta una actitud desadaptativa. La investigación de Aramburù (2020) coincide en que las mujeres que se enfocan excesivamente hacia su pareja demandando atención exclusiva y se encuentren continuamente a su disposición, mostrando altos niveles de dependencia emocional, muestran mayores evidencias de agresiones físicas y

sexuales.

Por consiguiente al **sexto objetivo específico**, el cual se refiere a identificar la relación que existe entre la subordinación y sumisión de la dependencia emocional y la violencia de pareja en pacientes mujeres del Centro de Salud La Libertad de Huancayo – 2022. Se explica que existe una relación directa positiva moderada entre subordinación - sumisión y violencia de pareja, explicado según Riso (2013) que al existir estas actitudes de poca valoración personal como sentimientos de inferioridad y sobreestimación de conductas, pensamientos, sentimientos e intereses hacia la pareja, la persona puede tolerar cualquier tipo de maltrato.

De la Villa, et al.(2018) en su artículo científico demuestran que el perfil de dependencia emocional experimentar desajustes afectivos en forma de sentimientos negativos y vacíos emocionales, por lo que les lleva a tener un anhelo irresistible de estar con la pareja. Alvarado (2018) en su estudio obtuvo como resultado 188 presentan de algún nivel de dependencia emocional. El mayor porcentaje fue 51,4% donde presentan un nivel medio de dependencia. Por otro lado, la investigación de Anaya (2020) obtuvo como resultado que las mujeres víctimas y no víctimas de violencia psicológica donde manifiestan ciertas características de dependencia emocional que tienen repercusiones en diferentes áreas de su vida cotidiana.

Respecto al **séptimo objetivo específico** que pretende identificar la relación que existe entre los deseos de control y dominio de la dependencia emocional y la violencia de pareja en pacientes mujeres del Centro de Salud La Libertad de Huancayo – 2022, se logra demostrar una relación positiva moderada entre los deseos de control y dominio de la

dependencia emocional y violencia de pareja, interpretándose según Castelló (2005) como la tendencia de la persona de buscar constante atención y control en la relación por la inseguridad que siente y las ideas obsesivas de perder a su pareja, exponiéndose a cualquier tipo de maltrato con el fin de mantenerlo a su lado. Verastegui (2019), en su investigación también demostró la relación entre los deseos de control y dominio y la violencia de pareja, indicando que las mujeres con niveles altos de violencia recibida por parte de su pareja, casos registrados en la Comisaría de Familia, presentan dependencia emocional de nivel alto. Chafla y Lara (2021) en su estudio dan a conocer la relación directa existente entre la característica deseos de control y dominio de su pareja, conllevando esto a una relación desequilibrada donde solo se busca controlar e invadir el espacio de la pareja, predisponiéndola a rechazo y agresión de parte del mismo, quien exige respetar su área personal. Por otro lado Alvarado (2018) en sus resultados explica que mayoría de las mujeres que experimentan violencia psicológica y sexual por parte de su pareja, presentan actitudes normalización de comportamientos machistas y abuso de autoridad de los mismos.

Conclusiones

1. Se demostró la asociación entre la dependencia emocional y la violencia de pareja, lo cual indica que, a mayor nivel de dependencia emocional, existe un mayor nivel de violencia de pareja con un Rho de 0,678 y un nivel de significancia de 0,00; dando a conocer que es necesario identificar en las pacientes que son víctimas de violencia su nivel de dependencia emocional hacia su pareja, ya que esto condiciona a sufrir cualquier tipo de maltrato.
2. Se comprobó que existe una relación directa moderada entre el miedo a la ruptura, dimensión de la dependencia emocional y la violencia de pareja, con un Rho de 0,543 y un nivel de significancia de 0,00; es decir, estos vacíos afectivos, que se manifiestan a través del pánico a perder a la pareja, miedos e inseguridades, generan inestabilidad en la relación y rechazo de la pareja, rompiendo su armonía y exponiéndola a posibles abusos o maltratos.
3. Se comprobó que existe una relación directa moderada entre el miedo e intolerancia a la soledad, dimensión de la dependencia emocional, y la violencia de pareja, con un Rho de 0,621 y un nivel de significancia de 0,00; es decir, la persona experimenta sentimientos desagradables en ausencia de la pareja, necesita la compañía del mismo para sentirse valorada, predisponiéndola a actitudes, que sobrepasan sus propias convicciones y necesidades, sometiéndose a posibles actos de maltrato.
4. Se demostró que existe una relación directa moderada entre la prioridad de la pareja, dimensión de la dependencia emocional, y la violencia de pareja, con un valor Rho de 0,608 y un nivel de significancia de 0,00; ya que el dependiente al priorizar tanto su relación, compromete sus necesidades propias, esperando lo mismo de su pareja; pero si esto no es

así, surge el miedo al rechazo, al abandono, lo cual genera una relación basada en la sumisión, inseguridad, y el dependiente puede soportar malos tratos y conformarse con relaciones en la que la pareja no tiene interés.

5. Se demostró también que existe una relación directa de nivel alto entre la necesidad de acceso a la pareja, dimensión de la dependencia emocional, y la violencia de pareja, con un valor Rho de 0,714 y un nivel de significancia de 0,00; esto da a conocer que la persona al demandar demasiada atención, compartir la mayor parte de actividades y dejar de lado sus propios intereses, invade el espacio personal de su pareja, mediante un constante hostigamiento, exponiéndola a reacciones negativas de él.
6. Se demostró que existe relación directa de nivel alto entre deseos de exclusividad, dimensión de la dependencia emocional, y la violencia de pareja, con un valor Rho de 0,761 y un nivel de significancia de 0,00; dándonos a conocer que la persona ubica a su pareja, como el centro de su existencia, por encima de sus intereses y grupos de relación interpersonal, como la familia, amigos, entre otros; todo esto le genera actitudes de sometimiento hacia el mismo y mayor riesgo de sufrir agresión de cualquier tipo.
7. Se pudo comprobar que la subordinación y sumisión, dimensión de la dependencia emocional, está asociado de forma directa, en un nivel moderado, con un valor Rho de 0,515 y un nivel de significancia de 0,00; con la violencia de pareja, ya que la persona dependiente por su temor a ser abandonada o rechazada, puede soportar humillaciones por parte de la pareja, hasta aceptar situaciones de falta de respeto y consideración, conllevando esto a ser víctima de violencia.

8. Los deseos de control y dominio, por parte del dependiente emocional, también se encuentra relacionado a la violencia de pareja; de forma directa y en un nivel moderado, con un valor Rho de 0,675 y un nivel de significancia de 0,00; esto debido a que la persona busca contantemente la validación externa, especialmente por parte de su pareja, convirtiendo el amor en un suplicio, ya que si no obtiene esa aprobación, se sentirá poco válido, no ser querido, rechazado, conllevándola a conductas de comprobación de la relación, pavor, inseguridad, predisponiéndola a agradar a su pareja por cualquier medio y someterse a abusos de cualquier tipo.

Recomendaciones

1. Se recomienda a los responsables de los Centros de Salud de primer nivel que cuenten con el servicio de psicología, Centros Comunitarios especializados en salud mental, servicio de psicología de los Institutos de Salud, realizar programas de promoción, prevención y fortalecimiento de las habilidades personales y sociales (autoconocimiento, toma de decisiones, autoestima, manejo de emociones, resiliencia, entre otros), considerando las dimensiones de la dependencia emocional con el fin de empoderar a la mujer permitiéndoles llevar relaciones saludables desde la etapa de elección de pareja.
2. Se sugiere brindar intervenciones psicológicas desde la terapia cognitivo conductual (TCC) con el desarrollo de un plan de habilidades de afrontamiento y la modificación de pensamientos y creencias disfuncionales en las mujeres víctimas, siguiendo técnicas específicas y prácticas que les ayude a salir del círculo de violencia, y así prevenir un probable caso de feminicidio, esto dirigido a los servicios de salud mental en los Centros de Salud y Centros de Salud Mental especializados.
3. Considerar la presente investigación como un punto de partida para futuras investigaciones sobre el tema de dependencia emocional, la violencia contra la mujer, de forma que se pueda relacionar con otras variables para mejorar o superar los resultados obtenidos en esta investigación.
4. A los directivos de las comisarías y Centros de Salud, se les recomienda realizar alianzas estratégicas entre los Centros de Emergencia Mujer y el servicio de psicología de los Centros de Salud y Centros especializados en salud mental para determinar estrategias de intervención oportunas en los casos de violencia hacia la mujer.
5. Se recomienda a futuros investigadores implementar mejores métodos investigativos, para

obtener resultados cada vez más cercanos a la realidad, involucrando a la población y concientizándola sobre estos temas.

6. Con el resultado de la investigación, se recomienda a las autoridades locales, regionales y a nivel nacional diseñar proyectos, programas charlas, talleres, u otras iniciativas para fomentar el conocimiento de la Ley 30364; teniendo como objetivo disminuir la violencia en las mujeres.

Referencias bibliográficas

- Aiquipa Tello, J. J. (2015). Dependencia emocional en mujeres víctimas de violencia de pareja. *Scielo*, vol. 33 (2). Recuperado el 23 de noviembre de 2022, de <http://www.scielo.org.pe/pdf/psico/v33n2/a07v33n2.pdf>
- Aiquipa Tello, J. J. (2015). *Inventario de Dependencia Emocional*. México: El Manual Moderno.
- Alarcón Cama, A. I. (2018). *Dependencia emocional y bienestar psicológico en adolescentes mujeres víctimas de violencia de pareja y no violencia de una gran unidad escolar del Cercado de Lima, 2018*. Tesis de Licenciatura, Universidad César Vallejo, Facultad de Humanidades, Lima.
- Alvarado Torres, D. D. (2018). *Violencia de pareja, dependencia emocional y actitud hacia la violencia sufrida en mujeres de Sinincay-Cuenca 2018*. Tesis, Universidad de Cuenca, Facultad de Filosofía, Letras, y Ciencias de la Educación, Ecuador. Obtenido de <http://dspace.ucuenca.edu.ec/bitstream/123456789/31721/1/TRABAJO%20DE%20TITULACION%20PDF.pdf>
- Anaya Vargas, C. E. (2020). *Dependencia Emocional en Mujeres Víctimas y No Víctimas de Violencia Psicológicas de Lima Metropolitana*. Tesis Bachiller en Psicología, Universidad San Ignacio de Loyola, Facultad de Humanidades, Lima. Obtenido de <https://repositorio.usil.edu.pe/server/api/core/bitstreams/8386c7f9-fb05-45bd-aea6-8e04b513c76d/content>
- Aramburù Simòn, S. (2020). *Violencia contra la mujer y dependencia emocional en el centro poblado de Sacsamarca Tarma Perú*. Tesis de licenciatura, Universidad Católica Sedes Sapientiae, Facultad de Ciencias de la Salud, Tarma. Obtenido de <https://repositorio.ucss.edu.pe/handle/20.500.14095/812>

Arias, F. (2012). *El Proyecto de Investigación* (Vol. 6ª Edición). Venezuela: Editorial Episteme.

Augusto Bunge, M. (2017). El Planteamiento Científico. *Revista Cubana de Salud Pública*, 43(3). Recuperado el 25 de Noviembre de 2022, de <https://www.scielosp.org/pdf/rcsp/2017.v43n3/470-498/es>

Blanco, P., Ruiz Jarabo, C., García de Vinuesa, L., & García, M. M. (2004). La violencia de pareja y la salud de las mujeres. *Temas Actuales de Salud Pública - Scielo*. Obtenido de https://www.scielosp.org/article/ssm/content/raw/?resource_ssm_path=/media/assets/gv18s1/05violencia.pdf

Castellò Blasco, J. (2005). *Dependencia emocional*. Madrid: Alianza Editorial.

Chafla Quise, N. M., & Lara Machado, J. R. (2021). Dependencia emocional y violencia en mujeres atendidas en la Fundación Nosotras con Equidad, de Riobamba. *Revista Mèdica Electrònica*, 43. Obtenido de <http://scielo.sld.cu/pdf/rme/v43n5/1684-1824-rme-43-05-1328.pdf>

Cruz Roja Española. (18 de noviembre de 2014). *Consejería de Educación, Cultura y Deporte Instituto Asturiano de la Mujer Universidad de Oviedo*. Recuperado el 3 de diciembre de 2022, de El ciclo de la violencia: <file:///C:/Users/USER/Downloads/El%20ciclo%20de%20la%20violencia.pdf>

Cuervo Pérez, M. M., & Martínez Calvera, J. F. (2013). Descripción y caracterización del Ciclo de Violencia que surge en la relación de pareja. *Tesis Psicológica*, 8(1). Obtenido de <https://www.redalyc.org/pdf/1390/139029198007.pdf>

De la Villa Moral, M., Sirvent, C., Ovejero, A., & Cuetos, G. (2018). Dependencia emocional en las relaciones de pareja como Síndrome de Artemisa: modelo explicativo. *Scielo - Terapia Psicológica*, 36(3). Obtenido de

<https://www.scielo.cl/pdf/terpsicol/v36n3/0718-4808-terpsicol-36-03-0156.pdf>

De Miguel Álvarez, A. (2005). La construcción de un marco feminista de interpretación: la

violencia de género. *Cuadernos de Trabajo Social*, 18. Obtenido de

<https://revistas.ucm.es/index.php/CUTS/article/view/CUTS0505110231A/7594>

Hernández Sampieri, R., Fernández Collado, C., & Baptista Lucio, P. (2014). *Metodología de*

la Investigación (Vol. 6ª Edición). México.

Hilario Ramos, G. E., Izquierdo Muñoz, J. V., Valdez Ponce, V. M., & Rios Cataño, C. (2020).

Dependencia emocional y su relación con la violencia en parejas. Una aproximación

descriptiva a la revisión de literatura. *Revista Científica de Ciencias Sociales y*

Humanidades.

Obtenido

de

<http://revistas.udh.edu.pe/index.php/udh/article/view/211e/69>

Huamàn Portal, R. F., & Medina Abanto, R. E. (2017). *Dependencia Emocional y Tipos de*

Violencia de Pareja en Mujeres del Distrito de Chumuch Celendìn-Cajamarca. Tesis

de Maestría, Universidad Privada Antonio Guillermo Urrelo, Escuela Posgrado,

Cajamarca. Obtenido de <http://repositorio.upagu.edu.pe/handle/UPAGU/647>

Instituto Nacional de Estadística e Informática. (2018). *Perù: Indicadores de Violencia familiar*

y Sexual, 2009-2018. Recuperado el 23 de noviembre de 2022, de Encuesta

Demográfica y de Salud Familiar:

https://www.inei.gob.pe/media/MenuRecursivo/publicaciones_digitales/Est/Lib1584/1

ibro.pdf

Jaramillo , J., Bermeo, J., Caldas, J., & Astudillo, J. (2014). Construcción de una escala de

violencia intrafamiliar. *Revista de la Facultad de Ciencias Médicas de la Universidad*

de Cuenca,

32(2),

30-39.

Obtenido

de

<file:///D:/Psicolog%C3%ADa/TITULO%20PSICOLOGIA/Para%20asesor%C3%AD>

<a/Interpretaci%C3%B3n%20Julio%20Jaramillo.pdf>

- Lemos Hoyos, M., & Londoño Arredondo, N. H. (2006). Construcción y Validación del Cuestionario de Dependencia Emocional. *Redalyc-Acta Colombiana de Psicología*, 9(2). Obtenido de <https://www.redalyc.org/pdf/798/79890212.pdf>
- Medina, A., Moreno, M. J., Lillo, R., & Guija, J. A. (2016). *La Dependencia Emocional: Aspectos Jurídicos y Psiquiátricos*. Madrid - España: Fundación Española de Psiquiatría y Salud Mental. Obtenido de https://fepsm.org/files/publicaciones/La_dependencia_emocional-Aspectos_jur%C3%ADdicos_y_psiquiaticos.pdf
- Ministerio de la Mujer y Poblaciones Vulnerables. (2018). *Informe Estadístico*. Recuperado el 23 de noviembre de 2022, de Programa Nacional Contra la Violencia Familiar y Sexual: https://www.mimp.gob.pe/files/programas_nacionales/pncvfs/publicaciones/informe-estadistico-02_2018-PNCVFS-UGIGC.pdf
- Muntanè Relat, J. (Mayo-Junio de 2010). *Introducción a la Investigación Básica*. Recuperado el 25 de noviembre de 2022, de Revisión Temáticas: <file:///C:/Users/USER/Downloads/RAPD%20Online%202010%20V33%20N3%2003.pdf>
- Naciones Unidas. (2010). *Manual de legislación sobre la violencia contra la mujer*. Nueva York: Departamento de Asuntos Económicos y Sociales. División para el Adelanto de la Mujer. Obtenido de [https://www.un.org/womenwatch/daw/vaw/handbook/Handbook-for-legislation-on-VAW-\(Spanish\).pdf](https://www.un.org/womenwatch/daw/vaw/handbook/Handbook-for-legislation-on-VAW-(Spanish).pdf)
- Organización Mundial de la Salud. (2021). *La violencia contra la mujer es omnipresente y devastadora: la sufren una de cada tres mujeres*. Recuperado el 2022 de noviembre de 22, de Organización Mundial de la Salud: <https://www.who.int/es/news/item/09-03-2021-devastatingly-pervasive-1-in-3-women-globally-experience-violence>

- Organizaciòn Mundial de la Salud. (2021). *Violencia contra la mujer*. Recuperado el 21 de noviembre de 2022, de Organizaciòn Mundial de la Salud: <https://www.who.int/es/news-room/fact-sheets/detail/violence-against-women>
- Organizaciòn Panamericana de la Salud. (2020). *Covid-19 y Violencia contra la mujer*. Recuperado el 21 de noviembre de 2022, de Organizaciòn Mundial de la Salud: https://iris.paho.org/bitstream/handle/10665.2/52034/OPSNMHMHCovid19200008_spa.pdf
- Pariona Llontop, C. J. (2019). *Autoestima y Dependencia Emocional en Mujeres Víctimas de Violencia de Pareja de un Centro Emergencia Mujer de Lima Sur*. Tesis de Licenciatura, Universidad Autònoma del Perú, Facultad de Ciencias Humanas, Lima. Obtenido de <https://repositorio.autonoma.edu.pe/bitstream/handle/20.500.13067/888/Pariona%20Llontop%2c%20Carol%20Julissa.pdf?sequence=1&isAllowed=y>
- Patsi Humèrez, L. V., & Requena Gonzales, S. (2020). Relaciòn entre los esquemas desadaptativos con la dependencia emocional en mujeres en situaciòn de violencia de pareja. *Revista de Investigaciòn Psicològicas*. Obtenido de http://www.scielo.org.bo/pdf/rip/n23/n23_a03.pdf
- Pérez, C. S., & Sarmiento, J. P. (2019). *Dependencia emocional y violencia intrafamiliar en mujeres de la zona rural de la ciudad de Cajamarca 2019*. Lima-Perú: Universidad Privada del Norte. Recuperado el 12 de 2022, de [file:///C:/Users/USER/Downloads/PEREZ%20\(1\).pdf](file:///C:/Users/USER/Downloads/PEREZ%20(1).pdf)
- Poder Legislativo Congreso de la Repùblica. (2015 noviembre 23). *LEY N° 30364 PARA PREVENIR, SANCIONAR Y ERRADICAR LA VIOLENCIA CONTRA LAS MUJERES Y LOS INTEGRANTES DE GRUPO FAMILIAR*. El Peruano. Obtenido de <https://www.defensoria.gob.pe/deunavezportodas/wp->

content/uploads/2019/02/Ley3036_erradicarviolencia.pdf

Ponce Díaz, C. R., Aiquipa Tello, J. J., & Arboccò de los Heros, M. (2019). Dependencia emocional, satisfacción con la vida y violencia de pareja en estudiantes universitarias.

Scielo, 7. Obtenido de http://www.scielo.org.pe/pdf/pyr/v7nspe/en_a05v7nspe.pdf

Ricaldi Asto, L. L. (2021). *Dependencia emocional y violencia en las relaciones de pareja en universitarios en la ciudad de Huancayo*. Tesis de Licenciatura, Universidad Continental, Facultad de Ciencias de la Salud, Huancayo.

Riso, W. (2012). *¿Amar o Depender?* Buenos Aires: Grupo Editorial Planeta S.A.I.C. Obtenido de

http://www.cutonala.udg.mx/sites/default/files/adjuntos/amar_o_depender._como_superar_el_apego_afectivo_y_hacer_del_amor_una_experiencia_plena_y_saludable_ed._emece_0.pdf

Riso, W. (2013). *Guía práctica: Para Vencer la Dependencia Emocional*. Recuperado el 23 de noviembre de 2022, de Instituto Integral:

https://books.google.es/books?id=zYQwDQAAQBAJ&printsec=frontcover&hl=es&source=gbs_ge_summary_r&cad=0#v=onepage&q&f=false

Rodríguez de Medina Quevedo, I. (2013). La dependencia emocional en las relaciones interpersonales. *Revista electrónica de investigación Docencia Creativa*, 2. Obtenido de

<https://digibug.ugr.es/bitstream/handle/10481/27754/ReiDoCrea-Vol.2-Art.19-Rodriguez.pdf?sequence=1&isAllowed=y>

Rosas-Muñoz, O., Arrambí-Días, C., Luna-Bernal, I., & Lugo-Valenzuela, R. (2022). Dependencia emocional y violencia de pareja en usuarias del primer nivel de atención.

Revista Mexicana de Medicina Familiar, 9, 5-11. Obtenido de http://www.revmexmedicinafamiliar.org/files/rmmf_22_9_1_005-011.pdf

Sanchez Carlessi, H., & Reyes Meza, C. (2017). *Metodología y Diseños en la Investigación*

Científica. (B. S. S.R.L, Ed.) Lima: Business Support Aneth S.R.L.

Valle Armas , R. (2017). *Violencia de pareja: Claves para entender la permanencia de las víctimas con sus agresores*. Recuperado el 23 de noviembre de 2022, de Repositorio Universidad Autónoma de Madrid: https://repositorio.uam.es/bitstream/handle/10486/680314/armas_ruiz_valletfg.pdf

Vera Camaca, P. J. (2019). *Dependencia emocional y violencia en las relaciones de pareja en mujeres atendidas en el “Hospital de Huaycán” del distrito de Ate, Lima, 2019*. Tesis de Licenciatura, Universidad Cèsar Vallejo, Facultad de Humanidades, Lima.

Verastegui Paucar, N. C. (2019). *Dependencia emocional y violencia en la relación de pareja en mujeres de nunciantes en la Comisaría de Familia - Huancayo - 2019*. Tesis de Licenciatura, Universidad Continental, Facultad de Humanidades, Huancayo.

ANEXOS

Anexo 1: Matriz de consistencia

DEPENDENCIA EMOCIONAL Y VIOLENCIA DE PAREJA EN PACIENTES MUJERES DEL CENTRO DE SALUD LA LIBERTAD DE HUANCAYO – 2022

PROBLEMA GENERAL	OBJETIVO GENERAL	HIPOTESIS GENERAL	VARIABLES	METODOLOGÍA
¿Qué relación existe entre la dependencia emocional y la violencia de pareja en pacientes mujeres del Centro de Salud La Libertad de Huancayo – 2022?	Determinar la relación que existe entre la dependencia emocional y la violencia de pareja en pacientes mujeres del Centro de Salud La Libertad de Huancayo – 2022.	Existe relación directa entre la dependencia emocional y la violencia de pareja en pacientes mujeres del Centro de Salud La Libertad de Huancayo – 2022.	Variable 1: Dependencia emocional Dimensiones: D1: Miedo a la ruptura D2: Miedo e intolerancia a la soledad D3: Prioridad de la pareja D4: Necesidad de acceso a la pareja D5: Deseos de educación D6: Subordinación y Sumisión	Enfoque de Investigación Cuantitativo Método de Investigación Deductivo Tipo de investigación Aplicada Nivel de investigación Correlacional
PROBLEMAS ESPECIFICOS	OBJETIVOS ESPECIFICOS	HIPOTESIS ESPECIFICAS		
¿Qué relación existe entre el miedo a la ruptura de la dependencia emocional y la violencia de pareja en pacientes mujeres del Centro de Salud La Libertad de Huancayo – 2022?	Identificar la relación que existe entre el miedo a la ruptura de la dependencia emocional y la violencia de pareja en pacientes mujeres del Centro de Salud La Libertad de Huancayo – 2022.	Existe relación directa entre el miedo a la ruptura de la dependencia emocional y la violencia de pareja en pacientes mujeres del Centro de Salud La Libertad de Huancayo – 2022.		
¿Qué relación existe entre el miedo e intolerancia a la soledad de la dependencia emocional y la violencia de	Identificar la relación que existe entre el miedo e intolerancia a la soledad de la dependencia emocional y la violencia de	Existe relación directa entre el miedo e intolerancia a la soledad de la dependencia emocional y la violencia de pareja en pacientes		

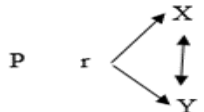
pareja en pacientes mujeres del Centro de Salud La Libertad de Huancayo – 2022?	pareja en pacientes mujeres del Centro de Salud La Libertad de Huancayo – 2022.	mujeres del Centro de Salud La Libertad de Huancayo – 2022.	D7: Deseos de Control y dominio	Diseño de investigación Descriptivo-correlacional; de corte transversal.  Donde: P: Población de estudio X: Dependencia emocional Y: Violencia de pareja r: Relación entre las variables Población: La población está conformada por 97 mujeres víctimas de violencia quienes acudieron al programa. Muestra: Se consideró solo a los pacientes que se encuentran asistiendo en el
¿Qué relación existe entre la prioridad de la pareja de la dependencia emocional y la violencia de pareja en pacientes mujeres del Centro de Salud La Libertad de Huancayo – 2022?	Identificar la relación que existe entre la prioridad de la pareja de la dependencia emocional y la violencia de pareja en pacientes mujeres del Centro de Salud La Libertad de Huancayo – 2022.	Existe relación directa entre la prioridad de la pareja de la dependencia emocional y la violencia de pareja en pacientes mujeres del Centro de Salud La Libertad de Huancayo – 2022.	Variable 2: Violencia de pareja Dimensiones: D1: Violencia física D2: Violencia psicológica D3: Violencia sexual D4: Violencia Social D5: Violencia Patrimonial D6: Violencia de género	
¿Qué relación existe entre la necesidad de acceso a la pareja de la dependencia emocional y la violencia de pareja en pacientes mujeres del Centro de Salud La Libertad de Huancayo – 2022?	Identificar la relación que existe entre la necesidad de acceso a la pareja de la dependencia emocional y la violencia de pareja en pacientes mujeres del Centro de Salud La Libertad de Huancayo – 2022.	Existe relación directa entre la necesidad de acceso a la pareja de la dependencia emocional y la violencia de pareja en pacientes mujeres del Centro de Salud La Libertad de Huancayo – 2022.		
¿Qué relación existe entre los deseos de exclusividad de la dependencia emocional y la violencia de pareja en pacientes mujeres del Centro de Salud La Libertad de Huancayo – 2022?	Identificar la relación que existe entre los deseos de exclusividad de la dependencia emocional y la violencia de pareja en pacientes mujeres del Centro de Salud La Libertad de Huancayo – 2022.	Existe relación directa entre los deseos de exclusividad de la dependencia emocional y la violencia de pareja en pacientes mujeres del Centro de Salud La Libertad de Huancayo – 2022.		

<p>¿Qué relación existe entre la subordinación y sumisión de la dependencia emocional y la violencia de pareja en pacientes mujeres del Centro de Salud La Libertad de Huancayo – 2022?</p>	<p>Identificar la relación que existe entre la subordinación y sumisión de la dependencia emocional y la violencia de pareja en pacientes mujeres del Centro de Salud La Libertad de Huancayo – 2022.</p>	<p>Existe relación directa entre la subordinación y sumisión de la dependencia emocional y la violencia de pareja en pacientes mujeres del Centro de Salud La Libertad de Huancayo – 2022.</p>		<p>periodo de octubre – noviembre 2022, a cada una de sus sesiones psicológicas siendo un total de 86 mujeres</p> <p>Técnica de muestreo: no probabilístico</p>
<p>¿Qué relación existe entre los deseos de control y dominio de la dependencia emocional y la violencia de pareja en pacientes mujeres del Centro de Salud La Libertad de Huancayo – 2022?</p>	<p>Identificar la relación que existe entre los deseos de control y dominio de la dependencia emocional y la violencia de pareja en pacientes mujeres del Centro de Salud La Libertad de Huancayo – 2022.</p>	<p>Existe relación directa entre los deseos de control y dominio de la dependencia emocional y la violencia de pareja en pacientes mujeres del Centro de Salud La Libertad de Huancayo – 2022.</p>		<p>Técnicas de recolección de datos</p> <p>Encuesta</p> <p>Instrumento:</p> <ul style="list-style-type: none"> ▪ Inventario de Dependencia Emocional IDE ▪ Escala de Violencia Intrafamiliar VIFJ4 <p>Descripción del análisis de datos</p> <p>Análisis estadístico</p>

Anexo 2: Matrices de operacionalización de variables

Tabla

Matriz de Operacionalización. Variable dependencia emocional

VARIABLE	DEFINICIÓN CONCEPTUAL	DIMENSIONES	DEFINICIÓN DE LAS DIMENSIONES	INDICADORES	ITEMS	ESCALA DE MEDICIÓN
Dependencia emocional	Dimensión disfuncional de un rasgo de personalidad, que consiste en la necesidad extrema de orden afectivo que una persona siente hacia otra, su pareja, a lo largo de sus diferentes relaciones de este tipo. Conjunto de características que un dependiente	Miedo a la ruptura	Temor a la ruptura en la relación de pareja, ya que la idealiza y se somete a él.	- Temor ante la idea de disolución de la relación	5, 9, 14, 15, 17, 22, 26, 27, 28	IDE (Inventario de Dependencia Emocional) Los intervalos para cada categoría de “dependencia emocional” son: 1 a 30 Bajo o Normal 31 a 50 Significativo
		Miedo e intolerancia a la soledad	No tolera estar solo, dentro o fuera de casa, produciéndole ansiedad y molestia.	- Desagrado ante la ausencia de la pareja	4, 6, 13, 18, 19, 21, 24, 25, 29, 31, 46	
		Prioridad de la pareja	Deja aficiones independientes, para hacerlo únicamente con su compañero.	- Tendencia a mantener en primer lugar de importancia a la pareja	30, 32, 33, 35, 37, 40, 43, 45	

	despliega incluso cuando no tiene pareja, porque provoca que la busque desesperadamente. (Castelló, 2005)	Necesidad de acceso a la pareja	La persona sobreponesu relación a todos los aspectos de su vida, incluso a si mismo, hijos o trabajo.	- Tiene presente a lapareja en todo momento	10, 11, 12, 23, 34, 48,	51 a 70 Moderado 71 a 99 Alto
		Deseos de exclusividad	Quiere a su pareja para ella sola, es una exageración de la Normalidad	- Tendencia a enfocarse en la pareja, llegando a aislarse	16, 36, 41, 42, 49	Escala ordinal - politémica
		Subordinación y sumisión	El trato es de abajo hacia arriba, observa asu pareja como un gigante, hace lo que siempre le pide, incluso fuera de sus parámetros y principios.	- Sobreestima a la pareja. - Sentimientos de inferioridad	1, 2, 3, 7, 8	
		Deseos de control y dominio	Todo el tiempo pretende tener la atención y afecto, captando el control de la relación y manifestándose el dominio y abuso.	- Búsqueda de atención y afecto para controlar a la pareja y asegurar la permanencia	20, 38, 39, 44, 47	

Tabla*Matriz de Operacionalización. Variable violencia de pareja*

VARIABLE	DEFINICIÓN CONCEPTUAL	DIMENSIONES	DEFINICIÓN DE LAS DIMENSIONES	INDICADORES	ITEMS	ESCALA DE MEDICIÓN
Violencia de pareja	Acción o conducta que les causa muerte, daño osufrimiento físico, sexual o psicológico a su pareja, por su condición de tales, tanto en el ámbito público como en el privado. Ley 30364, (2015)	Violencia física	Que ocasiona daño ala integridad corporal o a la salud de la víctima.	<ul style="list-style-type: none"> - Lesiones - Hematomas - Cicatrices - Quemaduras - Fracturas - Hemorragias - ETS - Amenaza de aborto - Cuerpos extraños en el cuerpo - Otros 	1, 2, 3, 4	Escala de violencia intrafamiliar VIF J4, adaptada por Peña (2018)
		Violencia psicológica	Aislar a la persona contra su voluntad, a si mismo a humillarla o avergonzarla y que puede ocasionar daños psíquicos.	<ul style="list-style-type: none"> - Desagrado ante la ausencia de la pareja - Insultos - No dejar opinar. - Infidelidad - Amenazas 	5, 6, 7, 8, 9	

		<p>Violencia sexual</p> <p>Acciones de naturaleza sexual que se cometen contra una persona sin su consentimiento o bajo coacción.</p>	<ul style="list-style-type: none"> - Relaciones sexuales sin consentimiento - Prohibir controles médicos. - Prohibir el uso de métodos anticonceptivos. - Realizar actos por coacción 	<p>10, 11, 12, 13, 14, 15</p>	<p>Muchas veces (4) Casi siempre (5)</p>
		<p>Violencia social</p> <p>Actitudes hacia la pareja que le impiden relacionarse con su entorno.</p>	<ul style="list-style-type: none"> - Impide relacionarse - Celos 	<p>16, 17, 18, 19</p>	
		<p>Violencia patrimonial</p> <p>Dirigido a perjudicar la economía y patrimonio de una persona, a través de pérdida, desfalco, destrucción, detención, etc.</p>	<ul style="list-style-type: none"> - Romper cosas de su propiedad. - Impedir el ingreso al domicilio. - Limitar el dinero para cubrir necesidades básicas. 	<p>20, 21, 22</p>	
		<p>Violencia de género</p> <p>Violencia ejercida a la persona por su orientación sexual, en este caso femenino, por su identidad.</p>	<ul style="list-style-type: none"> - Ignorar opiniones. - No colaborar en actividades del hogar. - Impedir que trabaje. 	<p>23, 24, 25</p>	

Anexo 3: Instrumento de investigación

INVENTARIO DE DEPENDENCIA EMOCIONAL CUADERNILLO

INSTRUCCIONES

- Por favor, lea cuidadosamente estas instrucciones antes de empezar.
- Este cuestionario contiene una serie de frases que las personas suelen utilizar para describirse a sí mismas con respecto a su relación de pareja.
- La relación de pareja se define como el vínculo o relación de tipo afectivo – amoroso que se da entre dos personas, ya sea enamorados, novios, convivientes, esposos, etc. Esta relación puede ser heterosexual u homosexual y puede tener una duración de algunos días como de muchos años.
- Si es que actualmente no tiene pareja, piense en su(s) relación(es) de pareja(s) anterior(es) y conteste en función a ello.
- Lea cada frase y decida si las oraciones que aparecen a continuación le describen de acuerdo a como, generalmente, siente, piensa o actúa en su relación de pareja, anotando las respuestas con una “X” en la hoja de respuestas que se le ha entregado. Las alternativas de respuestas de respuesta son:

1. Rara vez o nunca es mi caso.
2. Pocas veces es mi caso.
3. Regularmente es mi caso.
4. Muchas veces es mi caso.
5. Muy frecuente o siempre es mi caso.

REPRESENTACION DE LA HOJA DE RESPUESTAS						
E1		1	2	3	X	5
E2		1	X	3	4	5

Así, por ejemplo, si la frase fuera “Me siento feliz cuando pienso en mi pareja” y se responde marcando la alternativa “4”, significa que “**Muchas veces me siento feliz cuando pienso en mi pareja**”

- No existen respuestas correctas o incorrectas, buenas o malas. Tampoco hay límite de tiempo para contestar todas las preguntas, pero lo mejor es hacerlo con rapidez, sin pensarlo mucho. Trate de ser SINCERO(A) CONSIGO MISMO(A) y contestar con espontaneidad.
- No debe hacer ninguna anotación en este cuadernillo.

IDE

1. Me asombro de mí mismo(a) por todo lo que he hecho por retener a mi pareja.
2. Tengo que dar a mi pareja todo mi cariño para que me quiera.
3. Me entrego demasiado a mi pareja.
4. Me angustia mucho una posible ruptura con mi pareja.
5. Necesito hacer cualquier cosa para que mi pareja no se aleje de mi lado.
6. Si no está mi pareja, me siento intranquilo(a).
7. Mucho de mi tiempo libre, quiero dedicarlo a mi pareja.
8. Durante mucho tiempo he vivido para mi pareja.
9. Me digo y redigo: “¡se acabó!”, pero llego a necesitar tanto de mi pareja que voy detrás de él/ella
10. La mayor parte del día, pienso en mi pareja.
11. Mi pareja se ha convertido en una “parte” mía.
12. A pesar de las discusiones que tenemos, no puedo estar sin mi pareja.
13. Es insoportable la soledad que se siente cuando se rompe con una pareja.
14. Reconozco que sufro con mi pareja, pero estaría peor sin ella.
15. Tolero algunas ofensas de mi pareja para que nuestra relación no termine.
16. Si por mí fuera, quisiera vivir siempre con mi pareja.
17. Aguanto cualquier cosa para evitar una ruptura con mi pareja.
18. No sé qué haría si mi pareja me dejara.
19. No soportaría si mi relación de pareja fracasase.
20. Me importa poco que digan que mi relación de pareja es dañina, no quiero perderla.
21. He pensado: “Que sería de mí si un día mi pareja me dejara”
22. Estoy dispuesto(a) a hacer lo que fuera para evitar el abandono de mi pareja.
23. Me siento feliz cuando pienso en mi pareja.
24. Vivo mi relación de pareja con cierto temor a que me termine.
25. Me asusta la sola idea de perder a mi pareja.
26. Creo que puedo aguantar cualquier cosa para que mi relación de pareja no se rompa.
27. Para que mi pareja no termine conmigo, he hecho lo imposible.

28. Mi pareja se va a dar cuenta de lo que valgo, por eso tolero su mal carácter.
29. Necesito tener presente a mi pareja para poder sentirme bien.
30. Descuido algunas de mis responsabilidades laborales y/o académicas por estar con mipareja.
31. No estoy preparado(a) para el dolor que implica terminar una relación de pareja.
32. Me olvido de mi familia, de mis amigos y de mí cuando estoy con mi pareja.
33. Me cuesta concentrarme en otra cosa que no sea mi pareja.
34. Tanto el último pensamiento al acostarme como el primero al levantarme es sobre mipareja.
35. Me olvido del “mundo” cuando estoy con mi pareja.
36. Primero está mi pareja, después los demás.
37. He relegado algunos de mis intereses personales para satisfacer a mi pareja.
38. Debo ser el centro de atención en la vida de mi pareja.
39. Me cuesta aceptar que mi pareja quiera pasar un tiempo solo(a).
40. Suelo postergar algunos de mis objetivos y metas personales por dedicarme a mi pareja.
41. Si por mí fuera, me gustaría vivir en una isla con mi pareja.
42. Yo soy solo para mi pareja.
43. Mis familiares y amigos me dicen que he descuidado mi persona por dedicarme a mipareja.
44. Quiero gustar a mi pareja lo más que pueda.
45. Me aílo de las personas cuando estoy con mi pareja.
46. No soporto la idea de estar mucho tiempo sin mi pareja.
47. Siento fastidio cuando mi pareja disfruta la vida sin mí.
48. No puedo dejar de ver a mi pareja.
49. Vivo para mi pareja.

FIN DE LA PRUEBA

“Por favor asegúrese haber contestado todas las frases”

Escala de violencia intrafamiliar (VIFJ4)

– Jaramillo y colaboradores –
(Adaptado por Peña, 2018)

Datos personales:

Estado civil: _____ Edad: _____ Grado de instrucción: _____

Instrucciones:

Por favor conteste todas las preguntas que se presentan a continuación con absoluta seriedad y sinceridad. Marque con una X la respuesta que usted considere apropiada, la información que usted proporcione es estrictamente confidencial.

Nº	Ítems	Casi nunca	Pocas veces	A veces	Muchas veces	Casi siempre
1	¿Su pareja le pega?					
2	¿Su pareja le ha hecho moretones cuando le golpea?					
3	¿Ha sangrado a causa de los golpes recibidos por su pareja?					
4	¿Por los golpes recibidos por su pareja ha necesitado atención médica?					
5	¿Su pareja le hace callar cuando usted da su opinión?					
6	¿Su pareja le insulta en frente de otras personas?					
7	¿Su pareja le ha sido infiel?					
8	¿Su pareja ha amenazado con suicidarse si le abandona?					
9	¿Usted siente temor cuando su pareja llega a la casa?					
10	¿Su pareja le ha dicho que sexualmente no le satisface?					
11	¿Su pareja le obliga a tener relaciones sexuales cuando usted no desea?					
12	¿Su pareja le prohíbe asistir a control médico ginecológico?					
13	¿Su pareja le prohíbe el uso de métodos anticonceptivos?					
14	¿Su pareja le prohíbe embarazarse?					

15	¿Su pareja le ha obligado a abortar?					
16	¿Su pareja se pone molesta cuando usted se arregla?					
17	¿Su pareja le impide hablar por celular con otras personas?					
18	¿Su pareja le amenaza con golpearle si usted sale de su casa sin el permiso de él?					
19	¿Su pareja se pone celoso cuando usted habla con otras personas?					
20	¿Su pareja ha roto las cosas del hogar?					
21	¿Su pareja le ha impedido el ingreso a su domicilio?					
22	¿Su pareja le limita el dinero para los gastos del hogar?					
23	¿Al momento de tomar decisiones su pareja ignora su opinión?					
24	¿Su pareja nunca colabora en las labores del hogar?					
25	¿Su pareja le impide tener un trabajo remunerado, fuera de casa?					

Anexo 4: Ficha de aceptación de utilización de instrumento**AUTORIZACIÓN PARA EL USO DE
INSTRUMENTO**

Yo, Lucia Alejandra Peña Lizana con N° de DNI 47331050 autoriza a Carmela iris Guisbert Elescano con N° de DNI 41597657 y Nelsy Liz Orosco Gamarra con N° de DNI 72236539 para utilizar la adaptación peruana del instrumento de evaluación "Escala de violencia intrafamiliar" (VIFJ4) en beneficio de la investigación científica titulada "Dependencia emocional y violencia de pareja en pacientes mujeres del Centro de Salud La Libertad de Huancayo" que realizan actualmente.

Agradecida por su consideración.

Lima, 11 de octubre del 2022



Psi. Lucia Alejandra Peña Lizana

Anexo 5 : Constancia de aplicación**“Año del Fortalecimiento de la Soberanía Nacional”**

Huancayo, 15 de agosto del 2022

OFICIO N° 074-2022- KLTC-PRVCM**Srta.:****Guisbert Elescano Carmela Iris**

Presente.-

Asunto: Aprobación para realizar Trabajo de Investigación

Es grato dirigirme a usted, con la finalidad de saludarla cordialmente a nombre del Programa para la reducción de la Violencia contra la Mujer del Centro de Salud La Libertad de Huancayo y brindarle la aprobación a su solicitud de realizar el Trabajo de Investigación titulado DEPENDENCIA EMOCIONAL Y VIOLENCIA DE PAREJA EN PACIENTES MUJERES DEL CENTRO DE SALUD LA LIBERTAD DE HUANCAYO – 2022, realizado por las siguientes tesis: Guisbert Elescano, Carmela Iris y Orosco Gamarra Nelsy Liz.

Sin otro particular, me suscribo de usted y aprovecho la ocasión para reiterarle las muestras de mi consideración y estima personal.

Atentamente,



Karen L. Tembladera Cahuaya
PSICÓLOGA
C.Ps.P. N° 29006

Anexo 6 : Confiabilidad y Validez del instrumento

ANÁLISIS DE CONFIABILIDAD: ALFA DE CRONBACH INVENTARIO DE DEPENDENCIA EMOCIONAL (IDE)

Resumen de procesamiento de casos IDE

Resumen de procesamiento de casos			
		N	%
Casos	Válido	12	100,0
	Excluido ^a	0	,0
	Total	12	100,0

- a. La eliminación por lista se basa en todas las variables del procedimiento.

Estadística de fiabilidad IDE

Estadísticas de fiabilidad		
Alfa de Cronbach	Alfa de Cronbach basada en elementos estandarizados	N de elementos
,971	,972	49

Estadísticas de elemento IDE

Estadísticas de elemento			
	Media	Desviación estándar	N
Me asombro de mí mismo(a) por todo lo que he hecho por retener a mi pareja	2,00	,953	12
Tengo que dar a mi pareja todo mi cariño para que me quiera.	1,83	,835	12
Me entrego demasiado a mi pareja	2,08	1,165	12
Me angustia mucho una posible ruptura con mi pareja	3,00	,853	12
Necesito hacer cualquier cosa para que mi pareja no se aleje de mi lado	1,58	,900	12

Si no está mi pareja, me siento intranquilo(a).	1,92	,793	12
Mucho de mi tiempo libre, quiero dedicarlo a mi pareja	1,75	,866	12
Durante mucho tiempo he vivido para mi pareja	1,83	1,193	12
Me digo y redigo: "¡se acabó!", pero luego a necesitar tanto de mi pareja que voy detrás de él/ella.	2,25	1,138	12
La mayor parte del día, pienso en mi pareja.	1,67	1,073	12
Mi pareja se ha convertido en una "parte" mía.	1,75	,965	12
A pesar de las discusiones que tenemos, no puedo estar sin mi pareja	1,75	,965	12
Es insoportable la soledad que se siente cuando se rompe con una pareja	2,25	1,288	12
Reconozco que sufro con mi pareja, pero estaría peor sin ella	2,42	1,084	12
Tolero algunas ofensas de mi pareja para que nuestra relación no termine	2,83	1,193	12
Si por mí fuera, quisiera vivir siempre con mi pareja	1,92	1,505	12
Aguanto cualquier cosa para evitar una ruptura con mi pareja	2,92	,996	12
No sé qué haría si mi pareja me dejara.	1,58	1,165	12
No soportaría si mi relación de pareja fracasase.	1,50	,905	12
Me importa poco que digan que mi relación de pareja es dañina, no quiero perderla	1,58	,793	12
He pensado: "Que sería de mí si un día mi pareja me dejara"	2,08	,996	12
Estoy dispuesto(a) a hacer lo que fuera para evitar el abandono de mi pareja	1,50	1,000	12
Me siento feliz cuando pienso en mi pareja.	2,17	1,193	12
Vivo mi relación de pareja con cierto temor a que me termine	2,25	1,138	12
Me asusta la sola idea de perder a mi pareja	1,75	1,055	12
Creo que puedo aguantar cualquier cosa para que mi relación de pareja no se rompa	2,08	1,165	12
Para que mi pareja no termine conmigo, he hecho lo imposible	1,83	1,030	12
Mi pareja se va a dar cuenta de lo que valgo, por eso tolero su mal carácter	3,33	1,073	12
Necesito tener presente a mi pareja para poder sentirme bien	1,92	1,165	12
Descuido algunas de mis responsabilidades laborales y/o académicas por estar con mi pareja.	1,42	,793	12
No estoy listo(a) para el dolor que sentiría al terminar una relación de pareja.	1,83	,835	12
Me olvido de mi familia, de mis amigos y de mí cuando estoy con mi pareja.	2,17	,718	12
Me cuesta concentrarme en otra cosa que no sea mi pareja	1,50	,798	12
Tanto el último pensamiento al acostarme como el primero al levantarme es sobre mi pareja	1,50	1,000	12
Me olvido del "mundo" cuando estoy con mi pareja	1,50	1,168	12

Primero está mi pareja, después los demás	1,67	1,231	12
He postergado algunos de mis intereses personales para satisfacer a mi pareja	2,50	1,168	12
Debo ser el centro de atención en la vida de mi pareja	2,17	1,115	12
Me cuesta aceptar que mi pareja quiera pasar un tiempo solo(a).	1,67	,888	12
Suelo postergar algunos de mis objetivos y metas personales por dedicarme a mi pareja	2,25	1,138	12
Si por mí fuera, me gustaría vivir en una isla con mi pareja.	1,50	1,168	12
Yo soy solo para mi pareja	1,17	,577	12
Mis familiares y amigos me dicen que he descuidado mi persona por dedicarme a mi pareja.	2,67	1,231	12
Quiero gustar a mi pareja lo más que pueda	2,33	1,497	12
Me aislo de las personas cuando estoy con mi pareja	1,75	1,215	12
No soporto la idea de estar mucho tiempo sin mi pareja	1,25	,622	12
Siento fastidio cuando mi pareja disfruta la vida sin mí	1,42	,996	12
No puedo dejar de ver a mi pareja	1,58	1,379	12
Vivo para mi pareja	1,58	1,379	12

Estadística de total de elemento

Estadísticas de total de elemento					
	Media de escala si el elemento se ha suprimido	Varianza de escala si el elemento se ha suprimido	Correlación total de elementos corregida	Correlación múltiple al cuadrado	Alfa de Cronbach si el elemento se ha suprimido
Me asombro de mí mismo(a) por todo lo que he hecho por retener a mi pareja	92,75	1091,114	,753	.	,970
Tengo que dar a mi pareja todo mi cariño para que me quiera.	92,92	1114,811	,430	.	,971
Me entrego demasiado a mi pareja	92,67	1077,697	,790	.	,970
Me angustia mucho una posible ruptura con mi pareja	91,75	1122,750	,280	.	,971

Necesito hacer cualquier cosa para que mi pareja no se aleje de mi lado	93,17	1084,697	,910	.	,969
Si no está mi pareja, me siento intranquilo(a).	92,83	1119,242	,370	.	,971
Mucho de mi tiempo libre, quiero dedicarlo a mi pareja	93,00	1091,455	,826	.	,970
Durante mucho tiempo he vivido para mi pareja	92,92	1110,083	,352	.	,971
Me digo y redigo: "¡se acabó!", pero llego a necesitar tanto de mi pareja que voy detrás de él/ella.	92,50	1090,273	,637	.	,970
La mayor parte del día, pienso en mi pareja.	93,08	1096,811	,584	.	,970
Mi pareja se ha convertido en una "parte" mía.	93,00	1100,182	,599	.	,970
A pesar de las discusiones que tenemos, no puedo estar sin mi pareja	93,00	1083,636	,864	.	,970
Es insoportable la soledad que se siente cuando se rompe con una pareja	92,50	1077,182	,717	.	,970
Reconozco que sufro con mi pareja, pero estaría peor sin ella	92,33	1105,697	,452	.	,971
Tolero algunas ofensas de mi pareja para que nuestra relación no termine	91,92	1137,174	,011	.	,972
Si por mí fuera, quisiera vivir siempre con mi pareja	92,83	1078,879	,590	.	,971
Aguanto cualquier cosa para evitar una ruptura con mi pareja	91,83	1127,061	,171	.	,972
No sé qué haría si mi pareja me dejara.	93,17	1083,606	,711	.	,970
No soportaría si mi relación de pareja fracasase.	93,25	1091,477	,789	.	,970
Me importa poco que digan que mi relación de pareja es dañina, no quiero perderla	93,17	1109,242	,561	.	,970
He pensado: "Que sería de mí si un día mi pareja me dejara"	92,67	1118,061	,307	.	,971

Estoy dispuesto(a) a hacer lo que fuera para evitar el abandono de mi pareja	93,25	1086,568	,787	.	,970
Me siento feliz cuando pienso en mi pareja.	92,58	1083,356	,696	.	,970
Vivo mi relación de pareja con cierto temor a que me termine	92,50	1104,091	,451	.	,971
Me asusta la sola idea de perder a mi pareja	93,00	1084,364	,777	.	,970
Creo que puedo aguantar cualquier cosa para que mi relación de pareja no se rompa	92,67	1090,061	,625	.	,970
Para que mi pareja no termine conmigo, he hecho lo imposible	92,92	1100,811	,550	.	,970
Mi pareja se va a dar cuenta de lo que valgo, por eso tolero su mal carácter	91,42	1133,538	,066	.	,972
Necesito tener presente a mi pareja para poder sentirme bien	92,83	1071,788	,870	.	,969
Descuido algunas de mis responsabilidades laborales y/o académicas por estar con mi pareja.	93,33	1105,697	,629	.	,970
No estoy listo(a) para el dolor que sentiría al terminar una relación de pareja.	92,92	1105,356	,602	.	,970
Me olvido de mi familia, de mis amigos y de mí cuando estoy con mi pareja.	92,58	1114,811	,504	.	,971
Me cuesta concentrarme en otra cosa que no sea mi pareja	93,25	1095,295	,825	.	,970
Tanto el último pensamiento al acostarme como el primero al levantarme es sobre mi pareja	93,25	1076,568	,943	.	,969
Me olvido del "mundo" cuando estoy con mi pareja	93,25	1072,932	,852	.	,969
Primero está mi pareja, después los demás	93,08	1078,447	,736	.	,970
He postergado algunos de mis intereses personales para satisfacer a mi pareja	92,25	1091,295	,607	.	,970
Debo ser el centro de atención en la vida de mi pareja	92,58	1098,992	,531	.	,971

Me cuesta aceptar que mi pareja quiera pasar un tiempo solo(a).	93,08	1105,356	,565	.	,970
Suelo postergar algunos de mis objetivos y metas personales por dedicarme a mi pareja	92,50	1109,909	,373	.	,971
Si por mí fuera, me gustaría vivir en una isla con mi pareja.	93,25	1072,932	,852	.	,969
Yo soy solo para mi pareja	93,58	1106,992	,837	.	,970
Mis familiares y amigos me dicen que he descuidado mi persona por dedicarme a mi pareja.	92,08	1080,811	,706	.	,970
Quiero gustar a mi pareja lo más que pueda	92,42	1059,356	,799	.	,970
Me aílo de las personas cuando estoy con mi pareja	93,00	1066,909	,895	.	,969
No soporto la idea de estar mucho tiempo sin mi pareja	93,50	1100,818	,928	.	,970
Siento fastidio cuando mi pareja disfruta la vida sin mí	93,33	1088,970	,753	.	,970
No puedo dejar de ver a mi pareja	93,17	1057,061	,898	.	,969
Vivo para mi pareja	93,17	1057,061	,898	.	,969

**ANÁLISIS DE CONFIABILIDAD: ALFA DE CRONBACH
ESCALA DE VIOLENCIA INTRAFAMILIAR (VIFJ4)**

Resumen de procesamiento de casos VIFJ4

Resumen de procesamiento de casos			
		N	%
Casos	Válido	12	100,0
	Excluido ^a	0	,0
	Total	12	100,0

- a. La eliminación por lista se basa en todas las variables del procedimiento.

Estadísticas de fiabilidad VIFJ4

Estadísticas de fiabilidad		
Alfa de Cronbach	Alfa de Cronbach basada en elementos estandarizados	N de elementos
,964	,964	25

Estadísticas de elemento VIFJ4

Estadísticas de elemento			
	Media	Desviación estándar	N
¿Su pareja le pega?	2,33	1,231	12
¿Su pareja le ha hecho moretones cuando le golpea?	2,00	1,206	12
¿Ha sangrado a causa de los golpes recibidos por su pareja?	1,67	1,073	12
¿Por los golpes recibidos por su pareja ha necesitado atención médica?	1,25	,622	12
¿Su pareja le hace callar cuando usted da su opinión?	2,75	1,215	12
¿Su pareja le insulta en frente de otras personas?	2,42	1,311	12

¿Su pareja le ha sido infiel?	2,17	1,267	12
¿Su pareja ha amenazado con suicidarse si le abandona?	1,75	1,357	12
¿Usted siente temor cuando su pareja llega a la casa?	2,17	1,403	12
¿Su pareja le ha dicho que sexualmente no le satisface?	2,08	1,379	12
¿Su pareja le obliga a tener relaciones sexuales cuando usted no desea?	1,75	1,055	12
¿Su pareja le prohíbe asistir a control médico ginecológico?	1,58	1,084	12
¿Su pareja le prohíbe el uso de métodos anticonceptivos?	1,58	1,084	12
¿Su pareja le prohíbe embarazarse?	1,67	1,073	12
¿Su pareja le ha obligado a abortar?	1,42	,793	12
¿Su pareja se pone molesta cuando usted se arregla?	1,58	,669	12
¿Su pareja le impide hablar por celular con otras personas?	2,42	1,311	12
¿Su pareja le amenaza con golpearle si usted sale de su casa sin el permiso de él?	1,83	1,337	12
¿Su pareja se pone celoso cuando usted habla con otras personas?	3,00	,853	12
¿Su pareja ha roto las cosas del hogar?	2,17	1,467	12
¿Su pareja le ha impedido el ingreso a su domicilio?	1,50	1,168	12
¿Su pareja le limita el dinero para los gastos del hogar?	2,92	1,564	12
¿Al momento de tomar decisiones su pareja ignora su opinión?	2,83	1,337	12
¿Su pareja nunca colabora en las labores del hogar?	3,33	1,497	12
¿Su pareja le impide tener un trabajo remunerado, fuera de casa?	2,33	1,497	12

Estadísticas de total de elemento VIFJ4

Estadísticas de total de elemento					
	Media de escala si el elemento se ha suprimido	Varianza de escala si el elemento se ha suprimido	Correlación total de elementos corregida	Correlación múltiple al cuadrado	Alfa de Cronbach si el elemento se ha suprimido
¿Su pareja le pega?	50,17	460,697	,651	.	,963
¿Su pareja le ha hecho moretones cuando le golpea?	50,50	452,455	,833	.	,961
¿Ha sangrado a causa de los golpes recibidos por su pareja?	50,83	453,061	,929	.	,960

¿Por los golpes recibidos por su pareja ha necesitado atención médica?	51,25	481,295	,548	-	,964
¿Su pareja le hace callar cuando usted da su opinión?	49,75	461,659	,641	-	,963
¿Su pareja le insulta en frente de otras personas?	50,08	450,265	,802	-	,961
¿Su pareja le ha sido infiel?	50,33	456,970	,702	-	,962
¿Su pareja ha amenazado con suicidarse si le abandona?	50,75	442,023	,925	-	,960
¿Usted siente temor cuando su pareja llega a la casa?	50,33	448,606	,775	-	,962
¿Su pareja le ha dicho que sexualmente no le satisface?	50,42	455,174	,672	-	,963
¿Su pareja le obliga a tener relaciones sexuales cuando usted no desea?	50,75	452,932	,948	-	,960
¿Su pareja le prohíbe asistir a control médico ginecológico?	50,92	451,538	,954	-	,960
¿Su pareja le prohíbe el uso de métodos anticonceptivos?	50,92	451,538	,954	-	,960
¿Su pareja le prohíbe embarazarse?	50,83	468,333	,585	-	,963
¿Su pareja le ha obligado a abortar?	51,08	481,902	,405	-	,964
¿Su pareja se pone molesta cuando usted se arregla?	50,92	491,902	,145	-	,966
¿Su pareja le impide hablar por celular con otras personas?	50,08	457,902	,660	-	,963
¿Su pareja le amenaza con golpearle si usted sale de su casa sin el permiso de él?	50,67	442,970	,922	-	,960

¿Su pareja se pone celoso cuando usted habla con otras personas?	49,50	471,364	,663	.	,963
¿Su pareja ha roto las cosas del hogar?	50,33	466,061	,449	.	,965
¿Su pareja le ha impedido el ingreso a su domicilio?	51,00	454,909	,810	.	,961
¿Su pareja le limita el dinero para los gastos del hogar?	49,58	469,720	,361	.	,966
¿Al momento de tomar decisiones su pareja ignora su opinión?	49,67	446,424	,857	.	,961
¿Su pareja nunca colabora en las labores del hogar?	49,17	453,061	,648	.	,963
¿Su pareja le impide tener un trabajo remunerado, fuera de casa?	50,17	437,061	,916	.	,960

Anexo 7 - Ficha técnica del Inventario de Dependencia Emocional IDE

Tabla

Ficha técnica: Inventario de Dependencia Emocional IDE

Nombre del instrumento:	Inventario de Dependencia Emocional IDE
Autor original:	Aiquipa. Jesús Joel (UNMSM)
Año:	2012
Adaptación reciente:	Año 2017 , Camacho Castro, Junior Anthony
Procedencia:	Peruana, validada del modelo teórico de Castello (2005)
Aplicación:	adultos mayores de 18 años a más
Tiempo de duración:	duración promedio entre 20 y 25 minutos
Administración:	individual o colectiva
Población específica:	personas que son víctimas de violencia en la pareja
Objetivo:	medir la Dependencia Emocional a través de 7 factores
Ámbito de aplicación:	Se estructura en un total de 49 ítems bajo 7 factores.
	Factor 1: Miedo a la ruptura
	Factor 2: Miedo e Intolerancia a la soledad
	Factor 3: Prioridad de la pareja
	Factor 4: Necesidad de acceso a la pareja
	Factor 5: Deseos de exclusividad
	Factor 6: Subordinación y Sumisión
	Factor 7: Deseos de control y dominio
Usos:	Educacional, clínico e investigativo
Descripción:	49 reactivos (escala Likert)
Calificación:	5 alternativas de respuesta: Rara vez o nunca (1), Pocas veces (2), Regularmente/normalmente (3), Muchas veces (4), Muy frecuente o siempre (5)

La prueba utilizada para medir la dependencia emocional se basa en la teoría de Castelló (2005) y utiliza una escala Likert de 5 puntos para las respuestas. Consiste en siete factores y es aplicable en contextos educativos, clínicos e investigativos.

A. Confiabilidad

Se obtuvo mediante el método de consistencia interna, usando los coeficientes Alfa de Cronbach que fue 0.96 y un "r" de Pearson corregida con la fórmula Spearman- Brown, que fue 0.91. Asimismo, el siguiente método que se utilizó para medir la confiabilidad de IDE, fue por método de división por mitades.

B. Validez

Validez de contenido: los cinco expertos aprobaron las dimensiones establecidas. Logrando así, que más del 95% de las preguntas fueran consideradas apropiadas para evaluar el constructo de la dependencia emocional, aprobado por el 100% de los jueces expertos. Este procedimiento fue válido para el análisis de reactivos.

Validez factorial: Se realizó mediante la adaptación de las matrices de correlaciones aplicando el índice de adecuación de la muestra de Kaiser-Meyer-Olkin, con un valor satisfactorio de 0.96. El Test de Esfericidad de Barlett fue significativo ($X = 10969.743$; $\alpha = .000$), esto señala la existencia de correlaciones significativas y la pertinencia de realizar el análisis factorial. Luego, se obtuvieron 7 factores que tienen autovalores mayores que 1 y que explican el 58.25% de la varianza de los datos originales, conteniendo ítems con saturaciones entre 0.40 y 0.70.

Validez por diferencia de grupos contrastados: para descubrir este tipo de evidencia se aplicó la prueba final a un grupo de 31 mujeres que fueron diagnosticadas como dependientes emocionales y que recibían tratamiento psicológico de tipo residencial. Así mismo, se aplicó a otro grupo no clínico. Se contrastaron las medias de ambos grupos y como evidencia se consiguió una diferencia 105.6 y una "t" de Student de 17.43.

Anexo 8 - Ficha técnica: Escala de Violencia Intrafamiliar VIF J4

Tabla

Ficha técnica de Escala de Violencia Intrafamiliar

Nombre del instrumento	Escala de Violencia Intrafamiliar VIF J4
Autor	Julio Jaramillo Oyervide y colaboradores
Procedencia	Ecuador
Adaptación	Lucia Peña Ámbito: Clínico, comunitario e investigación.
Aplicación	Individual y colectiva, mujeres mayores de 18 años.
Duración	15 a 20 minutos.
Ámbito de aplicación	Se estructura en un total de 25 ítems bajo 6 dimensiones Dimensión 1: Violencia física Dimensión 2: Violencia Psicológica Dimensión 3: Violencia Sexual Dimensión 4: Violencia social Dimensión 5: Violencia patrimonial Dimensión 6: Violencia de género
Finalidad	Evalúa el nivel de violencia familiar general y de cada tipo en niveles leve, moderado y severo.
Usos	Educacional, clínico e investigativo

La escala fue elaborada por Julio Jaramillo Oyervide y un grupo de colaboradores (estudiantes) en el año 2014 en Ecuador, la escala consta de 25 preguntas, los cuales permiten medir la violencia familiar para población femenina a través de seis dimensiones: física (4 preguntas), psicológica (5 preguntas), sexual (6 preguntas), social (4 preguntas), patrimonial (3 preguntas) y de género (3 preguntas). Cada pregunta puede ser contestada con una escala Likert de 5 respuestas: casi nunca (1), pocas veces (2), a veces (3), muchas veces (4) y casi siempre (5). Las puntuaciones son sumadas por dimensiones y como escala total, para luego ser ubicadas en la tabla de baremos.

A. Validación

La construcción del instrumento, se realizó mediante un estudio cuantitativo de construcción de prueba diagnóstica. Se utilizó un formulario tipo Likert estructurado ad hoc denominado VIFJ4 para medir el tipo y la severidad de la violencia intrafamiliar. El cálculo de la muestra probabilística, se desarrolló en base a un universo finito, con el programa Epi Info 6.0, resultando un nivel de confianza del 95%, una prevalencia esperada del 60%, en una muestra total de 356 participantes de 78 familias.

Para evaluar la validez de contenido, seleccionaron dos jueces psicólogos clínicos, por su experiencia en el manejo de casos de violencia intrafamiliar. Para ello, se modificaron ítems en cuestión de expresividad. En cuanto a la estructura interna, se realizó un análisis factorial exploratorio, que permitió obtener 8 factores originales, de los cuales sólo 2 factores tenían menos de tres reactivos, por lo que se desearon, obteniendo 6 factores principales que explican el 61% de varianza. Posteriormente, se aplicó un análisis factorial forzado a los 6 factores, partiendo de la revisión de la literatura y principalmente de lo encontrado en los grupos de discusión en el trabajo cualitativo realizado previo a la conformación de este cuestionario. De tal forma, se planteó una división teórica que abarcan 25 ítems agrupados en las 6 dimensiones siguientes: El factor 1: Violencia Física, explica el 19.31% de la varianza (ítems = 1,2,3,4). El factor 2: Violencia Psicológica, que explica el 10.29% de la varianza (ítems = 5,6,7,8,9). Factor 3: Violencia Sexual, que explica el 13.89% de la varianza (ítems = 10,11,12,13,14,15), Factor 4: Violencia Social, que explica el 9.34% de la varianza (ítems = 16,17,18,19), Factor 5: Violencia Patrimonial que explica el 12.25% de la varianza (ítems = 20,21,22) y Factor 6: Violencia de Género, que explica el 10.47% (ítems = 23,24,25).

Las dimensiones constan con opciones de respuesta en una escala de Likert del 1 al 5 que van desde: “casi nunca” a un valor de un punto, “pocas veces” a un valor de dos, “a veces” a un valor de tres, “muchas veces” a un valor de cuatro, y “casi siempre” a un valor de cinco puntos.

Además, los niveles de violencia intrafamiliar, también se miden respecto al consumo de alcohol y/o drogas (Jaramillo et al., 2014). Ante ello los autores establecen, la asociación estadísticamente significativa ($p=,000$) entre la severidad de la violencia y el consumo de alcohol y/o drogas; razón por la cual, si se evidencia que el agresor consume alcohol y/o drogas, al resultado global se le suman +3 puntos y de no estar bajo consumo se mantiene el puntaje global sin alteración.

B. Confiabilidad

Jaramillo (2014) señala que, la consistencia interna de la prueba diagnóstica fue determinada mediante el estadístico Alfa de Cronbach, con un valor inicial de 0,938 y un Alfa de Cronbach según el método test-re test de 0,944. La conformación de los reactivos y sus análisis posteriores surgieron de un estudio cualitativo anterior, en el que se logró establecer una estructura teórica para el trabajo cuantitativo.

Anexo 9: ANÁLISIS DE VALIDEZ POR JUICIO DE EXPERTOS- INVENTARIO DE DEPENDENCIA EMOCIONAL

Constancia

Juicio de experto

Yo, Rosero Buendía Masón Enrique....., con Documento Nacional de Identidad N° 46041018. Certifico que realicé el juicio de experto del instrumento INVENTARIO DE DEPENDENCIA EMOCIONAL (IDE), visto, cuya responsable son las investigadoras GUISBERT ELESCANO, Carmela Iris DNI N°41597657 y OROSCO GAMARRA, Nelsy Liz DNI N° 72236539, lo cual solicita el apoyo a fin de realizar la investigación: "DEPENDENCIA EMOCIONAL Y VIOLENCIA DE PAREJA EN PACIENTES MUJERES DEL CENTRO DE SALUD LA LIBERTAD DE HUANCAYO-2022". En la provincia de Huancayo 2022.

Huancayo, 29 de setiembre del 2022



Firma

Nombres y Apellidos: Rosero Buendía Masón Enrique

DNI N° 46041018

CRITERIO DE JUECES

NOMBRE Y APELLIDO DEL EXPERTO : *Marlon Enrique Romero Buendía.*
 TÍTULO PROFESIONAL : *Licenciado en Psicología Humana.*
 GRADO OBTENIDO (PREGRADO) : *Bachiller en Psicología.*
 CENTRO ACADÉMICO DE FORMACIÓN: *UPLA.*
 GRADO OBTENIDO (POSGRADO) : *Maestro en Psicología Educativa.*
 CENTRO ACADÉMICO DE FORMACIÓN: *UCV.*
 ESPECIALIDAD : *Psicología Educativa.*
 AÑOS DE EXPERIENCIA : *10 años*
 INSTITUCIÓN EN LA QUE LABORA : *UPLA.*
 CARGO LABORAL/ RESPONSABLE : *Servicio Psicopedagógico - FMH.*
 TRABAJOS PUBLICADOS :
 OTROS MÉRITOS :

EN RESUMEN, CUÁL ES SU OPINIÓN SOBRE EL INSTRUMENTO
 “INVENTARIO DE DEPENDENCIA EMOCIONAL”- IDE

ADECUADO 1 MEDIANTEMENTE ADECUADO 2 INADECUADO 3

Observaciones:

Huancayo, *29* de *septiembre* del 2022



Nombre y Apellidos: *Marlon Enrique Romero Buendía.*
 DNI: *46041017*

JUICIO DE EXPERTOS

Experto: Andrés Enrique Ruano Buerba Profesión: Psicólogo Cargo: Responsable Srco. Psicopedagógico UPLA - FMH. Región: Juvin.

INSTRUCCIONES:

A continuación, usted tiene columnas enumeradas por cuadros para evaluar cada una de las preguntas del instrumento **INVENTARIO DE DEPENDENCIA EMOCIONAL (IDE)**, respectivamente en seis columnas con criterio diferentes:

Marque en el espacio en blanco para cada pregunta con un check (✓) si no le encuentra ninguna objeción, o un aspa (X) si tiene que modificarse en ese aspecto la pregunta.

La modificación de algunos términos o agregados que deba realizarse podrá ser detallada en la columna de observaciones o al final.

Por favor utilice letra legible y sea ordenado, a fin de hacer más fácil la interpretación del mismo.

NOMBRE DEL INSTRUMENTO: INVENTARIO DE DEPENDENCIA EMOCIONAL (IDE)

Nº	JUICIO		¿Esta pregunta permitirá alcanzar el objetivo planteado en el estudio?	¿La pregunta esta formulada de forma clara y precisa?	¿El orden de esta pregunta es el adecuado?	¿La redacción es entendible o coherente con el propósito del estudio?	¿El contenido corresponde con el propósito del estudio?	¿El vocabulario de esta pregunta es el adecuado?	Observaciones y/o sugerencias
DIMENSIÓN 1: MIEDO A LA RUPTURA									
01	Nº DE ÍTEMS	PREGUNTAS							
	05º	Necesito hacer cualquier cosa para que mi pareja no se aleje de mi lado.	✓	✓	✓	✓	✓	✓	
	09º	Me digo y redigo: "¡se acabó!", pero llego a	✓	✓	✓	✓	✓	✓	

		necesitar tanto de mi pareja que voy detrás de él/ella.							
	14º	Reconozco que sufro con mi pareja, pero estaría peor sin ella.	✓	✓	✓	✓	✓	✓	
	15º	Tolero algunas ofensas de mi pareja para que nuestra relación no termine.	✓	✓	✓	✓	✓	✓	
	17º	Aguanto cualquier cosa para evitar una ruptura con mi pareja.	✓	✓	✓	✓	✓	✓	
	22º	Estoy dispuesto(a) a hacer lo que fuera para evitar el abandono de mi pareja.	✓	✓	✓	✓	✓	✓	
	26º	Creo que puedo aguantar cualquier cosa para que mi relación de pareja no se rompa.	✓	✓	✓	✓	✓	✓	
	27º	Para que mi pareja no termine conmigo, he hecho lo imposible.	✓	✓	✓	✓	✓	✓	
	28º	Mi pareja se va a dar cuenta de lo que valgo, por eso tolero su mal carácter.	✓	✓	✓	✓	✓	✓	
DIMENSIÓN 2: MIEDO E INTOLERANCIA A LA SOLEDAD									
02	Nº DE ÍTEMS	PREGUNTAS							
	04º	Me angustia mucho una posible ruptura con mi pareja.	✓	✓	✓	✓	✓	✓	
	06º	Si no está mi pareja, me siento intranquilo(a).	✓	✓	✓	✓	✓	✓	

13°	Es insoportable la soledad que se siente cuando se rompe con una pareja.	✓	✓	✓	✓	✓	✓	
18°	No sé qué haría si mi pareja me dejara.	✓	✓	✓	✓	✓	✓	
19°	No soportaría si mi relación de pareja fracasase.	✓	✓	✓	✓	✓	✓	
21°	He pensado: "Que sería de mí si un día mi pareja me dejara"	✓	✓	✓	✓	✓	✓	
24°	Vivo mi relación de pareja con cierto temor a que me termine.	✓	✓	✓	✓	✓	✓	
25°	Me asusta la sola idea de perder a mi pareja.	✓	✓	✓	✓	✓	✓	
29°	Necesito tener presente a mi pareja para poder sentirme bien.	✓	✓	✓	✓	✓	✓	
31°	No estoy preparado(a) para el dolor que implica terminar una relación de pareja.	✓	✓	✓	✓	✓	✓	Mejorar el ítem para que sea mejor entendible.
40°	No soporto la idea de estar mucho tiempo sin mi pareja.	✓	✓	✓	✓	✓	✓	
DIMENSION 3: PRIORIDAD DE LA PAREJA								
03	Nº DE ÍTEMS	PREGUNTAS						
	30°	Descuido algunas de mis responsabilidades laborales y/o académicas por estar con mi pareja.						
	32°	Me olvido de mi familia, de mis amigos y de mí cuando estoy con mi pareja.						

33°	Me cuesta concentrarme en otra cosa que no sea mi pareja.	✓	✓	✓	✓	✓	✓	
35°	Me olvido del "mundo" cuando estoy con mi pareja.	✓	✓	✓	✓	✓	✓	
37°	He relegado algunos de mis intereses personales para satisfacer a mi pareja.	✓	✓	✓	✓	✓	✓	Mejorar ítem para que sea mejor entendible.
40°	Suelo postergar algunos de mis objetivos y metas personales por dedicarme a mi pareja.	✓	✓	✓	✓	✓	✓	
43°	Mis familiares y amigos me dicen que he descuidado mi persona por dedicarme a mi pareja.	✓	✓	✓	✓	✓	✓	
45°	Me aísto de las personas cuando estoy con mi pareja.	✓	✓	✓	✓	✓	✓	
DIMENSION 4: NECESIDAD DE ACCESO A LA PAREJA								
04	Nº DE ÍTEMS	PREGUNTAS						
	10°	La mayor parte del día, pienso en mi pareja.	✓	✓	✓	✓	✓	✓
	11°	Mi pareja se ha convertido en una "parte" mía.	✓	✓	✓	✓	✓	✓
	12°	A pesar de las discusiones que tenemos, no puedo estar sin mi pareja.	✓	✓	✓	✓	✓	✓
	23°	Me siento feliz cuando pienso en mi pareja.	✓	✓	✓	✓	✓	✓
34°	Tanto el último pensamiento al acostarme como el primero al levantarme es sobre mi pareja.	✓	✓	✓	✓	✓	✓	

	48°	No puedo dejar de ver a mi pareja.	✓	✓	✓	✓	✓	✓	
05	DIMENSIÓN 5: DESEOS DE EXCLUSIVIDAD		✓	✓	✓	✓	✓	✓	
	N° DE ÍTEMS	PREGUNTAS							
	16°	Si por mí fuera, quisiera vivir siempre con mi pareja.	✓	✓	✓	✓	✓	✓	
	36°	Primero está mi pareja, después los demás.	✓	✓	✓	✓	✓	✓	
	41°	Si por mí fuera, me gustaría vivir en una isla con mi pareja.	✓	✓	✓	✓	✓	✓	
	42°	Yo soy solo para mi pareja.	✓	✓	✓	✓	✓	✓	
	49°	Vivo para mi pareja.	✓	✓	✓	✓	✓	✓	
06	DIMENSIÓN 6: SUBORDINACIÓN Y SUMISIÓN								
	1°	Me asombro de mí mismo(a) por todo lo que he hecho por retener a mi pareja.	✓	✓	✓	✓	✓	✓	
	2°	Tengo que dar a mi pareja todo mi cariño para que me quiera.	✓	✓	✓	✓	✓	✓	
	3°	Me entrego demasiado a mi pareja.	✓	✓	✓	✓	✓	✓	
	7°	Mucho de mi tiempo libre, quiero dedicarlo a mi pareja.	✓	✓	✓	✓	✓	✓	
	8°	Durante mucho tiempo he vivido para mi pareja.	✓	✓	✓	✓	✓	✓	
07	DIMENSIÓN 7: DESEOS DE CONTROL Y DOMINIO								
	20°	Me importa poco que digan que mi relación de pareja es dañina, no quiero perderla.	✓	✓	✓	✓	✓	✓	

	38°	Debo ser el centro de atención en la vida de mi pareja.	✓	✓	✓	✓	✓	✓	
	39°	Me cuesta aceptar que mi pareja quiera pasar un tiempo solo(a).	✓	✓	✓	✓	✓	✓	
	44°	Quiero gustar a mi pareja lo más que pueda.	✓	✓	✓	✓	✓	✓	
	47°	Siento fastidio cuando mi pareja disfruta la vida sin mí.	✓	✓	✓	✓	✓	✓	

OTROS APORTES QUE CONSIDERA PUEDE SER VALIOSO PARA LA INVESTIGACIÓN (formulación de preguntas, alguna dimensión no ha sido considerada en el instrumento y que es de relevancia para ser considerado, otros):

.....

Huancayo, 29 de septiembre del 2022



Nombre y Apellidos: Marlon Enrique Raveo Quenda
 DNI: 112041018

Constancia

Juicio de experto

Yo, EDY LUZ VIVAS AGUIÑZ....., con Documento Nacional de Identidad N° 19814110 Certifico que realicé el juicio de experto del instrumento INVENTARIO DE DEPENDENCIA EMOCIONAL (IDE), visto, cuya responsable son las investigadoras GUIBERT ELESCANO, Carmela Iris DNI N°41597657 y OROSCO GAMARRA, Nelsy Liz DNI N° 72236539, lo cual solicita el apoyo a fin de realizar la investigación: "DEPENDENCIA EMOCIONAL Y VIOLENCIA DE PAREJA EN PACIENTES MUJERES DEL CENTRO DE SALUD LA LIBERTAD DE HUANCAYO-2022". En la provincia de Huancayo 2022.

Huancayo, 30 de septiembre del 2022

RED DE SALUD VALLE DEL MANTARO
MICRO RED LA LIBERTAD
C.S. LA LIBERTAD



.....
Ps. Edy Luz Vivas Aguiñz
C.R.P. N° 19158
Firma

Nombres y Apellidos: EDY LUZ VIVAS AGUIÑZDNI N° 19814110

CRITERIO DE JUECES

NOMBRE Y APELLIDO DEL EXPERTO : EDY LUZ VIVAS AQUINO
TÍTULO PROFESIONAL : PSICOLOGA
GRADO OBTENIDO (PREGRADO) : BACHILLER EN PSICOLOGIA
CENTRO ACADÉMICO DE FORMACIÓN: UPLA
GRADO OBTENIDO (POSGRADO) : MAESTRO EN TERAPIA FAMILIAR
CENTRO ACADÉMICO DE FORMACIÓN: UNIVERSIDAD ALAS PERUANAS
ESPECIALIDAD :
AÑOS DE EXPERIENCIA : 10 AÑOS
INSTITUCIÓN EN LA QUE LABORA : CENTRO DE SALUD LA LIBERTAD
CARGO LABORAL/ RESPONSABLE : PSICOLOGA
TRABAJOS PUBLICADOS :
OTROS MÉRITOS :

**EN RESUMEN, CUÁL ES SU OPINIÓN SOBRE EL INSTRUMENTO
 "INVENTARIO DE DEPENDENCIA EMOCIONAL"- IDE**

ADECUADO 1 **MEDIAMENTE ADECUADO 2** **INADECUADO 3**

Observaciones:

Huancayo, 30 de SETIEMBRE del 2022



Nombre y Apellidos: EDY LUZ VIVAS AQUINO
DNI: 19814110

	13°	Es insoportable la soledad que se siente cuando se rompe con una pareja.	/	/	/	/	/	/	
	18°	No sé qué haría si mi pareja me dejara.	/	/	/	/	/	/	
	19°	No soportaría si mi relación de pareja fracasase.	/	/	/	/	/	/	
	21°	He pensado: "Que sería de mí si un día mi pareja me dejara"	/	/	/	/	/	/	
	24°	Vivo mi relación de pareja con cierto temor a que me termine.	/	/	/	/	/	/	
	25°	Me asusta la sola idea de perder a mi pareja.	/	/	/	/	/	/	
	29°	Necesito tener presente a mi pareja para poder sentirme bien.	/	/	/	/	/	/	
	31°	No estoy preparado(a) para el dolor que implica terminar una relación de pareja.	/	/	/	/	/	/	
	46°	No soporto la idea de estar mucho tiempo sin mi pareja.	/	/	/	/	/	/	
	DIMENSION 3: PRIORIDAD DE LA PAREJA								
	Nº DE ÍTEMS	PREGUNTAS							
03	30°	Descuido algunas de mis responsabilidades laborales y/o académicas por estar con mi pareja.	/	/	/	/	/	/	
	32°	Me olvido de mi familia, de mis amigos y de mí cuando estoy con mi pareja.	/	/	/	/	/	/	

	33°	Me cuesta concentrarme en otra cosa que no sea mi pareja.	/	/	/	/	/	/	
	35°	Me olvido del "mundo" cuando estoy con mi pareja.	/	/	/	/	/	/	
	37°	He relegado algunos de mis intereses personales para satisfacer a mi pareja.	/	/	/	/	/	/	
	40°	Suelo postergar algunos de mis objetivos y metas personales por dedicarme a mi pareja.	/	/	/	/	/	/	
	43°	Mis familiares y amigos me dicen que he descuidado mi persona por dedicarme a mi pareja.	/	/	/	/	/	/	
	45°	Me aílo de las personas cuando estoy con mi pareja.	/	/	/	/	/	/	
	DIMENSION 4: NECESIDAD DE ACCESO A LA PAREJA								
	Nº DE ÍTEMS	PREGUNTAS							
	10°	La mayor parte del día, pienso en mi pareja.	/	/	/	/	/	/	
	11°	Mi pareja se ha convertido en una "parte" mía.	/	/	/	/	/	/	
04	12°	A pesar de las discusiones que tenemos, no puedo estar sin mi pareja.	/	/	/	/	/	/	
	23°	Me siento feliz cuando pienso en mi pareja.	/	/	/	/	/	/	
	34°	Tanto el último pensamiento al acostarme como el primero al levantarme es sobre mi pareja.	/	/	/	/	/	/	

	48°	No puedo dejar de ver a mi pareja.	/	/	/	/	/	/	
DIMENSIÓN 5: DESEOS DE EXCLUSIVIDAD									
Nº DE ÍTEMS PREGUNTAS									
05	16°	Si por mí fuera, quisiera vivir siempre con mi pareja.	/	/	/	/	/	/	
	36°	Primero está mi pareja, después los demás.	/	/	/	/	/	/	
	41°	Si por mí fuera, me gustaría vivir en una isla con mi pareja.	/	/	/	/	/	/	
	42°	Yo soy solo para mi pareja.	/	/	/	/	/	/	
	49°	Vivo para mi pareja.	/	/	/	/	/	/	
DIMENSIÓN 6: SUBORDINACIÓN Y SUMISIÓN									
06	1°	Me asombro de mí mismo(a) por todo lo que he hecho por retener a mi pareja.	/	/	/	/	/	/	
	2°	Tengo que dar a mi pareja todo mi cariño para que me quiera.	/	/	/	/	/	/	
	3°	Me entrego demasiado a mi pareja.	/	/	/	/	/	/	
	7°	Mucho de mi tiempo libre, quiero dedicarlo a mi pareja.	/	/	/	/	/	/	
	8°	Durante mucho tiempo he vivido para mi pareja.	/	/	/	/	/	/	
DIMENSIÓN 7: DESEOS DE CONTROL Y DOMINIO									
07	20°	Me importa poco que digan que mi relación de pareja es dañina, no quiero perderla.	/	/	/	/	/	/	

	38°	Debo ser el centro de atención en la vida de mi pareja.	/	/	/	/	/	/	
	39°	Me cuesta aceptar que mi pareja quiera pasar un tiempo solo(a).	/	/	/	/	/	/	
	44°	Quiero gustar a mi pareja lo más que pueda.	/	/	/	/	/	/	
	47°	Siento fastidio cuando mi pareja disfruta la vida sin mí.	/	/	/	/	/	/	

OTROS APORTES QUE CONSIDERA PUEDE SER VALIOSO PARA LA INVESTIGACIÓN (formulación de preguntas, alguna dimensión no ha sido considerada en el instrumento y que es de relevancia para ser considerado, otros):

.....

Huancayo, 30 de SETIEMBRE del 2022

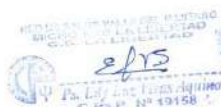

Nombre y Apellidos: EDY LIZ VIVAS RIVERA
 DNI: 19814110

Constancia

Juicio de experto

Yo, Washington Neuman Abregú Jaucha....., con Documento Nacional de Identidad N° 80152067 Certifico que realicé el juicio de experto del instrumento INVENTARIO DE DEPENDENCIA EMOCIONAL (IDE), visto, cuya responsable son las investigadoras GUISBERT ELESCANO, Carmela Iris DNI N°41597657 y OROSCO GAMARRA, Nelsy Liz DNI N° 72236539, lo cual solicita el apoyo a fin de realizar la investigación: "DEPENDENCIA EMOCIONAL Y VIOLENCIA DE PAREJA EN PACIENTES MUJERES DEL CENTRO DE SALUD LA LIBERTAD DE HUANCAYO-2022". En la provincia de Huancayo 2022.

Huancayo, 29 de setiembre del 2022

Dr. Washington Neuman Abregú Jaucha
C.Ps.P. N° 13584

Firma

Nombres y Apellidos: Washington Neuman Abregú JauchaDNI N° 80152067

CRITERIO DE JUECES

NOMBRE Y APELLIDO DEL EXPERTO : Washington Neuman Abregú Jaucha
 TÍTULO PROFESIONAL : Psicólogo
 GRADO OBTENIDO (PREGRADO) : Bachiller en Psicología
 CENTRO ACADÉMICO DE FORMACIÓN: Universidad Peruana Los Andes
 GRADO OBTENIDO (POSGRADO) : Doctor
 CENTRO ACADÉMICO DE FORMACIÓN: Universidad Nacional del Centro del Perú
 ESPECIALIDAD : Psicología educativa y de la salud
 AÑOS DE EXPERIENCIA : 14 años
 INSTITUCIÓN EN LA QUE LABORA : Universidad Peruana Los Andes
 CARGO LABORAL/ RESPONSABLE : Responsable del Servicio de Ingeniería
 TRABAJOS PUBLICADOS :
 OTROS MÉRITOS :

EN RESUMEN, CUÁL ES SU OPINIÓN SOBRE EL INSTRUMENTO
 "INVENTARIO DE DEPENDENCIA EMOCIONAL"- IDE

ADECUADO 1 MEDIANTEMENTE ADECUADO 2 INADECUADO 3

Observaciones:Procede a evaluación.....

Huancayo, 29 de setiembre del 2022

Dr. Washington Neuman Abregú Jaucha
 C.Ps.P. N° 13584

Nombre y Apellidos: Washington Neuman Abregú Jaucha
 DNI: 8015 2067

JUICIO DE EXPERTOS

Experto: Washington Neuman Abregü Jaucha Profesión: Psicólogo Cargo: Responsable Psicopedagógico Fac. Ingeniería Región: Junín

INSTRUCCIONES:

A continuación, usted tiene columnas enumeradas por cuadros para evaluar cada una de las preguntas del instrumento **INVENTARIO DE DEPENDENCIA EMOCIONAL (IDE)**, respectivamente en seis columnas con criterio diferentes:

Marque en el espacio en blanco para cada pregunta con un chek (✓) si no le encuentra ninguna objeción, o un aspa (X) si tiene que modificarse en ese aspecto la pregunta.

La modificación de algunos términos o agregados que deba realizarse podrá ser detallada en la columna de observaciones o al final.

Por favor utilice letra legible y sea ordenado, a fin de hacer más fácil la interpretación del mismo.

NOMBRE DEL INSTRUMENTO: INVENTARIO DE DEPENDENCIA EMOCIONAL (IDE)

N°	JUICIO		¿Esta pregunta permitirá alcanzar el objetivo planteado en el estudio?	¿La pregunta esta formulada de forma clara y precisa?	¿El orden de esta pregunta es el adecuado?	¿La redacción es entendible o coherente con el propósito del estudio?	¿El contenido corresponde con el propósito del estudio?	¿El vocabulario de esta pregunta es el adecuado?	Observaciones y/o sugerencias
	ÍTEMS								
01	DIMENSIÓN 1: MIEDO A LA RUPTURA								
	N° DE ÍTEMS	PREGUNTAS							
	05°	Necesito hacer cualquier cosa para que mi pareja no se aleja de mi lado.	✓	✓	✓	✓	✓	✓	
09°	Me digo y redigo: "¡se acabó!", pero luego a	✓	✓	✓	✓	✓	✓		

		necesitar tanto de mi pareja que voy detrás de él/ella.							
14°		Reconozco que sufro con mi pareja, pero estaría peor sin ella.	✓	✓	✓	✓	✓	✓	
15°		Tolero algunas ofensas de mi pareja para que nuestra relación no termine.	✓	✓	✓	✓	✓	✓	
17°		Aguanto cualquier cosa para evitar una ruptura con mi pareja.	✓	✓	✓	✓	✓	✓	
22°		Estoy dispuesto(a) a hacer lo que fuera para evitar el abandono de mi pareja.	✓	✓	✓	✓	✓	✓	
26°		Creo que puedo aguantar cualquier cosa para que mi relación de pareja no se rompa.	✓	✓	✓	✓	✓	✓	
27°		Para que mi pareja no termine conmigo, he hecho lo imposible.	✓	✓	✓	✓	✓	✓	
28°		Mi pareja se va a dar cuenta de lo que valgo, por eso tolero su mal carácter.	✓	✓	✓	✓	✓	✓	
		DIMENSIÓN 2: MIEDO E INTOLERANCIA A LA SOLEDAD							
02	N° DE ÍTEMS	PREGUNTAS							
	04°	Me angustia mucho una posible ruptura con mi pareja.	✓	✓	✓	✓	✓	✓	
	06°	Si no está mi pareja, me siento intranquilo(a).	✓	✓	✓	✓	✓	✓	

	13°	Es insoportable la soledad que se siente cuando se rompe con una pareja.	✓	✓	✓	✓	✓	✓	
	18°	No sé qué haría si mi pareja me dejara.	✓	✓	✓	✓	✓	✓	
	19°	No soportaría si mi relación de pareja fracasase.	✓	✓	✓	✓	✓	✓	
	21°	He pensado: "Que sería de mí si un día mi pareja me dejara"	✓	✓	✓	✓	✓	✓	
	24°	Vivo mi relación de pareja con cierto temor a que me termine.	✓	✓	✓	✓	✓	✓	
	25°	Me asusta la sola idea de perder a mi pareja.	✓	✓	✓	✓	✓	✓	
	29°	Necesito tener presente a mi pareja para poder sentirme bien.	✓	✓	✓	✓	✓	✓	
	31°	No estoy preparado(a) para el dolor que implica terminar una relación de pareja.	✓	✓	✓	✓	✓	✓	
	46°	No soporto la idea de estar mucho tiempo sin mi pareja.	✓	✓	✓	✓	✓	✓	
	DIMENSION 3: PRIORIDAD DE LA PAREJA								
	Nº DE ÍTEMS	PREGUNTAS							
03	30°	Descuido algunas de mis responsabilidades laborales y/o académicas por estar con mi pareja.	✓	✓	✓	✓	✓	✓	
	32°	Me olvido de mi familia, de mis amigos y de mi cuando estoy con mi pareja.	✓	✓	✓	✓	✓	✓	

	33°	Me cuesta concentrarme en otra cosa que no sea mi pareja.	✓	✓	✓	✓	✓	✓	
	35°	Me olvido del "mundo" cuando estoy con mi pareja.	✓	✓	✓	✓	✓	✓	
	37°	He relegado algunos de mis intereses personales para satisfacer a mi pareja.	✓	✓	✓	✓	✓	✓	
	40°	Suelo postergar algunos de mis objetivos y metas personales por dedicarme a mi pareja.	✓	✓	✓	✓	✓	✓	
	43°	Mis familiares y amigos me dicen que he descuidado mi persona por dedicarme a mi pareja.	✓	✓	✓	✓	✓	✓	
	45°	Me aislo de las personas cuando estoy con mi pareja.	✓	✓	✓	✓	✓	✓	
	DIMENSION 4: NECESIDAD DE ACCESO A LA PAREJA								
	Nº DE ÍTEMS	PREGUNTAS							
	10°	La mayor parte del día, pienso en mi pareja.	✓	✓	✓	✓	✓	✓	
	11°	Mi pareja se ha convertido en una "parte" mía.	✓	✓	✓	✓	✓	✓	
04	12°	A pesar de las discusiones que tenemos, no puedo estar sin mi pareja.	✓	✓	✓	✓	✓	✓	
	23°	Me siento feliz cuando pienso en mi pareja.	✓	✓	✓	✓	✓	✓	
	34°	Tanto el último pensamiento al acostarme como el primero al levantarme es sobre mi pareja.	✓	✓	✓	✓	✓	✓	

	48°	No puedo dejar de ver a mi pareja.	✓	✓	✓	✓	✓	✓	
DIMENSIÓN 5: DESEOS DE EXCLUSIVIDAD									
	N° DE ÍTEMS	PREGUNTAS							
05	16°	Si por mí fuera, quisiera vivir siempre con mi pareja.	✓	✓	✓	✓	✓	✓	
	36°	Primero está mi pareja, después los demás.	✓	✓	✓	✓	✓	✓	
	41°	Si por mí fuera, me gustaría vivir en una isla con mi pareja.	✓	✓	✓	✓	✓	✓	
	42°	Yo soy solo para mi pareja.	✓	✓	✓	✓	✓	✓	
	49°	Vivo para mi pareja.	✓	✓	✓	✓	✓	✓	
DIMENSIÓN 6: SUBORDINACIÓN Y SUMISIÓN									
06	1°	Me asombro de mí mismo(a) por todo lo que he hecho por retener a mi pareja.	✓	✓	✓	✓	✓	✓	
	2°	Tengo que dar a mi pareja todo mi cariño para que me quiera.	✓	✓	✓	✓	✓	✓	
	3°	Me entrego demasiado a mi pareja.	✓	✓	✓	✓	✓	✓	
	7°	Mucho de mi tiempo libre, quiero dedicarlo a mi pareja.	✓	✓	✓	✓	✓	✓	
	8°	Durante mucho tiempo he vivido para mi pareja.	✓	✓	✓	✓	✓	✓	
DIMENSIÓN 7: DESEOS DE CONTROL Y DOMINIO									
07	20°	Me importa poco que digan que mi relación de pareja es dañina, no quiero perderla.	✓	✓	✓	✓	✓	✓	

	38°	Debo ser el centro de atención en la vida de mi pareja.	✓	✓	✓	✓	✓	✓	
	39°	Me cuesta aceptar que mi pareja quiera pasar un tiempo solo(a).	✓	✓	✓	✓	✓	✓	
	44°	Quiero gustar a mi pareja lo más que pueda.	✓	✓	✓	✓	✓	✓	
	47°	Siento fastidio cuando mi pareja disfruta la vida sin mí.	✓	✓	✓	✓	✓	✓	

OTROS APORTES QUE CONSIDERA PUEDE SER VALIOSO PARA LA INVESTIGACIÓN (formulación de preguntas, alguna dimensión no ha sido considerada en el instrumento y que es de relevancia para ser considerado, otros):

.....

Huancayo, 29 de setiembre del 2022

 Dr. Washington Neuman Abregú Jaucha
 C.Ps.P N° 13584

Nombre y Apellidos: Washington Neuman Abregú Jaucha
 DNI: 80152067

Constancia

Juicio de experto

Yo, Rocio Milagros Coz Apumayta, con Documento Nacional de Identidad N° 19863872 Certifico que realicé el juicio de experto del instrumento INVENTARIO DE DEPENDENCIA EMOCIONAL (IDE), visto, cuya responsable son las investigadoras GUIBERT ELESCANO, Carmela Iris DNI N°41597657 y OROSCO GAMARRA, Nelsy Liz DNI N° 72236539, lo cual solicita el apoyo a fin de realizar la investigación: "DEPENDENCIA EMOCIONAL Y VIOLENCIA DE PAREJA EN PACIENTES MUJERES DEL CENTRO DE SALUD LA LIBERTAD DE HUANCAYO-2022". En la provincia de Huancayo 2022.

Huancayo, 29 de setiembre del 2022

Rocio Milagros Coz Apumayta
PSICOLOGA
C.P.F. 0200

Firma

Nombres y Apellidos: Rocio Milagros Coz Apumayta
DNI N° 19863872

CRITERIO DE JUECES

NOMBRE Y APELLIDO DEL EXPERTO : Rocío Milagros Coz Apumayta
 TÍTULO PROFESIONAL : Lic. en Psicología
 GRADO OBTENIDO (PREGRADO) : Bach. en Psicología
 CENTRO ACADÉMICO DE FORMACIÓN: Universidad Inca Garcilaso de la Vega
 GRADO OBTENIDO (POSGRADO) : Dra en Educación
 CENTRO ACADÉMICO DE FORMACIÓN: Universidad Cesar Vallejo
 ESPECIALIDAD : Psicología Educativa
 AÑOS DE EXPERIENCIA : 23 años
 INSTITUCIÓN EN LA QUE LABORA : Universidad Continental
 CARGO LABORAL/ RESPONSABLE : Docente Tiempo Completo
 TRABAJOS PUBLICADOS : Rasgos de la Personalidad en los niños Trabajadores en la Calle.
 OTROS MÉRITOS : Ponencias en Medellín Colombia Michoacán México

EN RESUMEN, CUÁL ES SU OPINIÓN SOBRE EL INSTRUMENTO "INVENTARIO DE DEPENDENCIA EMOCIONAL"- IDE

ADECUADO 1 MEDIANTEMENTE ADECUADO 2 INADECUADO 3

Observaciones: Ninguna

Huancayo, 29 de septiembre del 2022

 Lic. Rocío Coz Apumayta
 PSICÓLOGA
 C.P.S. 1200
 Nombre y Apellidos: Rocío Milagros Coz Apumayta
 DNI: 19863872

JUICIO DE EXPERTOS

Experto: Rosa Milagros Cox Arroyta Profesión: Psicóloga Cargo: Docente Universidad Región: Junió

INSTRUCCIONES:

A continuación, usted tiene columnas enumeradas por cuadros para evaluar cada una de las preguntas del instrumento **INVENTARIO DE DEPENDENCIA EMOCIONAL (IDE)**, respectivamente en seis columnas con criterio diferentes:

Marque en el espacio en blanco para cada pregunta con un check (✓) si no le encuentra ninguna objeción, o un aspa (X) si tiene que modificarse en ese aspecto la pregunta.

La modificación de algunos términos o agregados que deba realizarse podrá ser detallada en la columna de observaciones o al final.

Por favor utilice letra legible y sea ordenado, a fin de hacer más fácil la interpretación del mismo.

NOMBRE DEL INSTRUMENTO: INVENTARIO DE DEPENDENCIA EMOCIONAL (IDE)

Nº	JUICIO		¿Esta pregunta permitirá alcanzar el objetivo planteado en el estudio?	¿La pregunta esta formulada de forma clara y precisa?	¿El orden de esta pregunta es el adecuado?	¿La redacción es entendible o coherente con el propósito del estudio?	¿El contenido corresponde con el propósito del estudio?	¿El vocabulario de esta pregunta es el adecuado?	Observaciones y/o sugerencias
	ÍTEMS								
01	DIMENSIÓN 1: MIEDO A LA RUPTURA								
	Nº DE ÍTEMS	PREGUNTAS							
	05º	Necesito hacer cualquier cosa para que mi pareja no se aleje de mi lado.	✓	✓	✓	✓	✓	✓	
09º	Me digo y redigo: "¡se acabó!", pero llego a	✓	✓	✓	✓	✓	✓		

	necesitar tanto de mi pareja que voy detrás de él/ella.								
14º	Reconozco que sufro con mi pareja, pero estaría peor sin ella.	✓	✓	✓	✓	✓	✓		
15º	Tolero algunas ofensas de mi pareja para que nuestra relación no termine.	✓	✓	✓	✓	✓	✓		
17º	Aguanto cualquier cosa para evitar una ruptura con mi pareja.	✓	✓	✓	✓	✓	✓		
22º	Estoy dispuesto(a) a hacer lo que fuera para evitar el abandono de mi pareja.	✓	✓	✓	✓	✓	✓		
26º	Creo que puedo aguantar cualquier cosa para que mi relación de pareja no se rompa.	✓	✓	✓	✓	✓	✓		
27º	Para que mi pareja no termine conmigo, he hecho lo imposible.	✓	✓	✓	✓	✓	✓		
28º	Mi pareja se va a dar cuenta de lo que valgo, por eso tolero su mal carácter.	✓	✓	✓	✓	✓	✓		
02	DIMENSIÓN 2: MIEDO E INTOLERANCIA A LA SOLEDAD								
	Nº DE ÍTEMS	PREGUNTAS							
	04º	Me angustia mucho una posible ruptura con mi pareja.	✓	✓	✓	✓	✓	✓	
06º	Si no está mi pareja, me siento intranquile(a).	✓	✓	✓	✓	✓	✓		

	13°	Es insoportable la soledad que se siente cuando se rompe con una pareja.							
	18°	No sé qué haría si mi pareja me dejara.	✓	✓	✓	✓	✓	✓	
	19°	No soportaría si mi relación de pareja fracasase.	✓	✓	✓	✓	✓	✓	
	21°	He pensado: "Que sería de mí si un día mi pareja me dejara"	✓	✓	✓	✓	✓	✓	
	24°	Vivo mi relación de pareja con cierto temor a que me termine.	✓	✓	✓	✓	✓	✓	
	25°	Me asusta la sola idea de perder a mi pareja.	✓	✓	✓	✓	✓	✓	
	29°	Necesito tener presente a mi pareja para poder sentirme bien.	✓	✓	✓	✓	✓	✓	
	31°	No estoy preparado(a) para el dolor que implica terminar una relación de pareja.	✓	✓	✓	✓	✓	✓	
	46°	No soporto la idea de estar mucho tiempo sin mi pareja.	✓	✓	✓	✓	✓	✓	
	DIMENSION 3: PRIORIDAD DE LA PAREJA								
		PREGUNTAS							
03	30°	Descuido algunas de mis responsabilidades laborales y/o académicas por estar con mi pareja.	✓	✓	✓	✓	✓	✓	
	32°	Me olvido de mi familia, de mis amigos y de mí cuando estoy con mi pareja.	✓	✓	✓	✓	✓	✓	

	33°	Me cuesta concentrarme en otra cosa que no sea mi pareja.	✓	✓	✓	✓	✓	✓	
	35°	Me olvido del "mundo" cuando estoy con mi pareja.	✓	✓	✓	✓	✓	✓	
	37°	He relegado algunos de mis intereses personales para satisfacer a mi pareja.	✓	✓	✓	✓	✓	✓	
	40°	Suelo postergar algunos de mis objetivos y metas personales por dedicarme a mi pareja.	✓	✓	✓	✓	✓	✓	
	43°	Mis familiares y amigos me dicen que he descuidado mi persona por dedicarme a mi pareja.	✓	✓	✓	✓	✓	✓	
	45°	Me aislo de las personas cuando estoy con mi pareja.	✓	✓	✓	✓	✓	✓	
	DIMENSION 4: NECESIDAD DE ACCESO A LA PAREJA								
		PREGUNTAS							
04	10°	La mayor parte del día, pienso en mi pareja.	✓	✓	✓	✓	✓	✓	
	11°	Mi pareja se ha convertido en una "parte" mía.	✓	✓	✓	✓	✓	✓	
	12°	A pesar de las discusiones que tenemos, no puedo estar sin mi pareja.	✓	✓	✓	✓	✓	✓	
	23°	Me siento feliz cuando pienso en mi pareja.	✓	✓	✓	✓	✓	✓	
	34°	Tanto el último pensamiento al acostarme como el primero al levantarme es sobre mi pareja.	✓	✓	✓	✓	✓	✓	

	48°	No puedo dejar de ver a mi pareja.	✓	✓	✓	✓	✓	✓	
	DIMENSIÓN 5: DESEOS DE EXCLUSIVIDAD								
	N° DE ITEMS	PREGUNTAS							
05	16°	Si por mí fuera, quisiera vivir siempre con mi pareja.	✓	✓	✓	✓	✓	✓	
	36°	Primero está mi pareja, después los demás.	✓	✓	✓	✓	✓	✓	
	41°	Si por mí fuera, me gustaría vivir en una isla con mi pareja.	✓	✓	✓	✓	✓	✓	
	42°	Yo soy solo para mi pareja.	✓	✓	✓	✓	✓	✓	
	49°	Vivo para mi pareja.	✓	✓	✓	✓	✓	✓	
	DIMENSIÓN 6: SUBORDINACIÓN Y SUMISIÓN								
06	1°	Me asombro de mí mismo(a) por todo lo que he hecho por retener a mi pareja.	✓	✓	✓	✓	✓	✓	
	2°	Tengo que dar a mi pareja todo mi cariño para que me quiera.	✓	✓	✓	✓	✓	✓	
	3°	Me entrego demasiado a mi pareja.	✓	✓	✓	✓	✓	✓	
	7°	Mucho de mi tiempo libre, quiero dedicarlo a mi pareja.	✓	✓	✓	✓	✓	✓	
	8°	Durante mucho tiempo he vivido para mi pareja.	✓	✓	✓	✓	✓	✓	
	DIMENSIÓN 7: DESEOS DE CONTROL Y DOMINIO								
07	20°	Me importa poco que digan que mi relación de pareja es dañina, no quiero perderla.	✓	✓	✓	✓	✓	✓	

	38°	Debo ser el centro de atención en la vida de mi pareja.	✓	✓	✓	✓	✓	✓	
	39°	Me cuesta aceptar que mi pareja quiera pasar un tiempo solo(a).	✓	✓	✓	✓	✓	✓	
	44°	Quiero gustar a mi pareja lo más que pueda.	✓	✓	✓	✓	✓	✓	
	47°	Siento fastidio cuando mi pareja disfruta la vida sin mí.	✓	✓	✓	✓	✓	✓	

OTROS APORTES QUE CONSIDERA PUEDE SER VALIOSO PARA LA INVESTIGACIÓN (formulación de preguntas, alguna dimensión no ha sido considerada en el instrumento y que es de relevancia para ser considerado, otros):

.....

Huancayo, 29 de septiembre del 2022

Rocio Alagos
 Lic. Rocio Alagos
 PSICOLOGA
 S.P.F. 0200

Nombre y Apellidos: Rocio Alagos Cer. Acamayta
 DNI: 1.986.3872

Constancia

Juicio de experto

Yo, BERUSKA SADITH BRICEÑO ANGULO, con Documento Nacional de Identidad N° 40990579 Certifico que realicé el juicio de experto del instrumento INVENTARIO DE DEPENDENCIA EMOCIONAL (IDE), visto, cuya responsable son las investigadoras GUISBERT ELESCANO, Carmela Iris DNI N°41597657 y OROSCO GAMARRA, Nelsy Liz DNI N° 72236539, lo cual solicita el apoyo a fin de realizar la investigación: "DEPENDENCIA EMOCIONAL Y VIOLENCIA DE PAREJA EN PACIENTES MUJERES DEL CENTRO DE SALUD LA LIBERTAD DE HUANCAYO-2022". En la provincia de Huancayo 2022.

Huancayo, 30 de setiembre del 2022

Mg. Beruska Briceño Angulo
PSICÓLOGA
C. Ps. P. N° 29778

Firma

Nombres y Apellidos: BERUSKA SADITH BRICEÑO ANGULODNI N° 40990579

CRITERIO DE JUECES

NOMBRE Y APELLIDO DEL EXPERTO : BERUSKA SADITH BRICEÑO ANGULO
 TÍTULO PROFESIONAL : PSICÓLOGA
 GRADO OBTENIDO (PREGRADO) : BACHILLER EN PSICOLOGÍA
 CENTRO ACADÉMICO DE FORMACIÓN: UPLA
 GRADO OBTENIDO (POSGRADO) : MAESTRIA EN PSICOLOGÍA EDUCATIVA
 CENTRO ACADÉMICO DE FORMACIÓN: UNIVERSIDAD CÉSAR VALLEJO
 ESPECIALIDAD : PSICOLOGÍA EDUCATIVA Y CLÍNICA
 AÑOS DE EXPERIENCIA : 6 AÑOS
 INSTITUCIÓN EN LA QUE LABORA : UPLA
 CARGO LABORAL/ RESPONSABLE : SERV. PSICOPEDAGÓGICO FACULTAD DERECHO
 TRABAJOS PUBLICADOS :
 OTROS MÉRITOS :

EN RESUMEN, CUÁL ES SU OPINIÓN SOBRE EL INSTRUMENTO
 "INVENTARIO DE DEPENDENCIA EMOCIONAL"- IDE

ADECUADO 1 MEDIANTEMENTE ADECUADO 2 INADECUADO 3

Observaciones:

.....

.....

.....

Huancayo, 30 de Setiembre del 2022



 Mg. Beruska Briceno Angulo
 PSICÓLOGA
 C. P. S. N° 29778

Nombre y Apellidos: BERUSKA SADITH BRICEÑO ANGULO
 DNI: 40990579

JUICIO DE EXPERTOS

Experto: BERUSKA SADITH BAICENO ANEULO Profesión: PSICOLOGA Cargo: RESPONSABE SERV. PSICOPEDAGOGICO DE LA FACULTAD DE DERECHO - UPLA Región: JUNIN

INSTRUCCIONES:

A continuación, usted tiene columnas enumeradas por cuadros para evaluar cada una de las preguntas del instrumento **INVENTARIO DE DEPENDENCIA EMOCIONAL (IDE)**, respectivamente en seis columnas con criterio diferentes:

Marque en el espacio en blanco para cada pregunta con un chek (✓) si no le encuentra ninguna objeción, o un aspa (X) si tiene que modificarse en ese aspecto la pregunta.

La modificación de algunos términos o agregados que deba realizarse podrá ser detallada en la columna de observaciones o al final.

Por favor utilice letra legible y sea ordenado, a fin de hacer más fácil la interpretación del mismo.

NOMBRE DEL INSTRUMENTO: INVENTARIO DE DEPENDENCIA EMOCIONAL (IDE)

Nº	JUICIO	¿Esta pregunta permitirá alcanzar el objetivo planteado en el estudio?	¿La pregunta esta formulada de forma clara y precisa?	¿El orden de esta pregunta es el adecuado?	¿La redacción es entendible o coherente con el propósito del estudio?	¿El contenido corresponde con el propósito del estudio?	¿El vocabulario de esta pregunta es el adecuado?	Observaciones y/o sugerencias
01	DIMENSIÓN 1: MIEDO A LA RUPTURA							
	Nº DE ÍTEMS	PREGUNTAS						
	05º	Necesito hacer cualquier cosa para que mi pareja no se aleja de mi lado.	✓	✓	✓	✓	✓	
09º	Me digo y redigo: "¡se acabó!", pero luego a	✓	✓	✓	✓	✓		

		necesitar tanto de mi pareja que voy detrás de él/ella.						
14º		Reconozco que sufro con mi pareja, pero estaría peor sin ella.	✓	✓	✓	✓	✓	
15º		Tolero algunas ofensas de mi pareja para que nuestra relación no termine.	✓	✓	✓	✓	✓	
17º		Aguanto cualquier cosa para evitar una ruptura con mi pareja.	✓	✓	✓	✓	✓	
22º		Estoy dispuesto(a) a hacer lo que fuera para evitar el abandono de mi pareja.	✓	✓	✓	✓	✓	
26º		Creo que puedo aguantar cualquier cosa para que mi relación de pareja no se rompa.	✓	✓	✓	✓	✓	
27º		Para que mi pareja no termine conmigo, he hecho lo imposible.	✓	✓	✓	✓	✓	
28º		Mi pareja se va a dar cuenta de lo que valgo, por eso tolero su mal carácter.	✓	✓	✓	✓	✓	
02	DIMENSIÓN 2: MIEDO E INTOLERANCIA A LA SOLEDAD							
	Nº DE ÍTEMS	PREGUNTAS						
	04º	Me angustia mucho una posible ruptura con mi pareja.	✓	✓	✓	✓	✓	
06º	Si no está mi pareja, me siento intranquilo(a).	✓	✓	✓	✓	✓		

	13°	Es insoportable la soledad que se siente cuando se rompe con una pareja.	✓	✓	✓	✓	✓	✓	
	18°	No sé qué haría si mi pareja me dejara.	✓	✓	✓	✓	✓	✓	
	19°	No soportaría si mi relación de pareja fracasase.	✓	✓	✓	✓	✓	✓	
	21°	He pensado: "Que sería de mí si un día mi pareja me dejara"	✓	✓	✓	✓	✓	✓	
	24°	Vivo mi relación de pareja con cierto temor a que me termine.	✓	✓	✓	✓	✓	✓	
	25°	Me asusta la sola idea de perder a mi pareja.	✓	✓	✓	✓	✓	✓	
	29°	Necesito tener presente a mi pareja para poder sentirme bien.	✓	✓	✓	✓	✓	✓	
	31°	No estoy preparado(a) para el dolor que implica terminar una relación de pareja.	✓	✓	✓	✓	✓	✓	
	46°	No soporto la idea de estar mucho tiempo sin mi pareja.	✓	✓	✓	✓	✓	✓	
	DIMENSION 3: PRIORIDAD DE LA PAREJA								
	Nº DE ÍTEMS	PREGUNTAS							
03	30°	Descuido algunas de mis responsabilidades laborales y/o académicas por estar con mi pareja.	✓	✓	✓	✓	✓	✓	
	32°	Me olvido de mi familia, de mis amigos y de mí cuando estoy con mi pareja.	✓	✓	✓	✓	✓	✓	

	33°	Me cuesta concentrarme en otra cosa que no sea mi pareja.	✓	✓	✓	✓	✓	✓	
	35°	Me olvido del "mundo" cuando estoy con mi pareja.	✓	✓	✓	✓	✓	✓	
	37°	He relegado algunos de mis intereses personales para satisfacer a mi pareja.	✓	✓	✓	✓	✓	✓	
	40°	Suelo postergar algunos de mis objetivos y metas personales por dedicarme a mi pareja.	✓	✓	✓	✓	✓	✓	
	43°	Mis familiares y amigos me dicen que he descuidado mi persona por dedicarme a mi pareja.	✓	✓	✓	✓	✓	✓	
	45°	Me aislo de las personas cuando estoy con mi pareja.	✓	✓	✓	✓	✓	✓	
	DIMENSION 4: NECESIDAD DE ACCESO A LA PAREJA								
	Nº DE ÍTEMS	PREGUNTAS							
04	10°	La mayor parte del día, pienso en mi pareja.	✓	✓	✓	✓	✓	✓	
	11°	Mi pareja se ha convertido en una "parte" mía.	✓	✓	✓	✓	✓	✓	
	12°	A pesar de las discusiones que tenemos, no puedo estar sin mi pareja.	✓	✓	✓	✓	✓	✓	
	23°	Me siento feliz cuando pienso en mi pareja.	✓	✓	✓	✓	✓	✓	
	34°	Tanto el último pensamiento al acostarme como el primero al levantarme es sobre mi pareja.	✓	✓	✓	✓	✓	✓	

	48°	No puedo dejar de ver a mi pareja.	✓	✓	✓	✓	✓	✓	
DIMENSIÓN 5: DESEOS DE EXCLUSIVIDAD									
	Nº DE ÍTEMS	PREGUNTAS							
05	16°	Si por mí fuera, quisiera vivir siempre con mi pareja.	✓	✓	✓	✓	✓	✓	
	36°	Primero está mi pareja, después los demás.	✓	✓	✓	✓	✓	✓	
	41°	Si por mí fuera, me gustaría vivir en una isla con mi pareja.	✓	✓	✓	✓	✓	✓	
	42°	Yo soy solo para mi pareja.	✓	✓	✓	✓	✓	✓	
	49°	Vivo para mi pareja.	✓	✓	✓	✓	✓	✓	
DIMENSIÓN 6: SUBORDINACIÓN Y SUMISIÓN									
06	1°	Me asombro de mí mismo(a) por todo lo que he hecho por retener a mi pareja.	✓	✓	✓	✓	✓	✓	
	2°	Tengo que dar a mi pareja todo mi cariño para que me quiera.	✓	✓	✓	✓	✓	✓	
	3°	Me entrego demasiado a mi pareja.	✓	✓	✓	✓	✓	✓	
	7°	Mucho de mi tiempo libre, quiero dedicarlo a mi pareja.	✓	✓	✓	✓	✓	✓	
	8°	Durante mucho tiempo he vivido para mi pareja.	✓	✓	✓	✓	✓	✓	
DIMENSIÓN 7: DESEOS DE CONTROL Y DOMINIO									
07	20°	Me importa poco que digan que mi relación de pareja es dañina, no quiero perderla.	✓	✓	✓	✓	✓	✓	

	38°	Debo ser el centro de atención en la vida de mi pareja.	✓	✓	✓	✓	✓	✓	
	39°	Me cuesta aceptar que mi pareja quiera pasar un tiempo solo(a).	✓	✓	✓	✓	✓	✓	
	44°	Quiero gustar a mi pareja lo más que pueda.	✓	✓	✓	✓	✓	✓	
	47°	Siento fastidio cuando mi pareja disfruta la vida sin mí.	✓	✓	✓	✓	✓	✓	

OTROS APORTES QUE CONSIDERA PUEDE SER VALIOSO PARA LA INVESTIGACIÓN (formulación de preguntas, alguna dimensión no ha sido considerada en el instrumento y que es de relevancia para ser considerado, otros):

.....

Huancayo, 30 de Septiembre del 2022

 Mg. Beruska Briceno Angulo
 PSICOLOGA
 C. P. P. N° 27778

Nombre y Apellidos: BERUSKA SARITH BRICENO ANGULO
 DNI: 40990579

ANÁLISIS DE VALIDEZ POR JUICIO DE EXPERTOS
ESCALA DE VIOLENCIA INTRAFAMILIAR (VIFJ4)

Constancia

Juicio de experto

Yo, Raquel Beaudic Malen Enrique..... con Documento Nacional de Identidad N° 4604108... Certifico que realicé el juicio de experto del instrumento ESCALA DE VIOLENCIA INTRAFAMILIAR (VIF J4), visto, cuya responsable son las investigadoras GUISBERT ELESCANO, Carmela Iris DNI N°41597657 y OROSCO GAMARRA, Nelsy Liz DNI N° 72236539, lo cual solicita el apoyo a fin de realizar la investigación: "DEPENDENCIA EMOCIONAL Y VIOLENCIA DE PAREJA EN PACIENTES MUJERES DEL CENTRO DE SALUD LA LIBERTAD DE HUANCAYO-2022". En la provincia de Huancayo 2022.

Huancayo, 29 de septiembre del 2022

 Raquel Beaudic Malen Enrique
 PSICÓLOGO
 C.P.S. 21237

Firma

Nombres y Apellidos: Malen Enrique Raquel Beaudic
 DNI N° 4604108

CRITERIO DE JUECES

NOMBRE Y APELLIDO DEL EXPERTO : *Martín Enrique Raveas Beaudin*
 TÍTULO PROFESIONAL : *Licenciado en Psicología Humana.*
 GRADO OBTENIDO (PREGRADO) : *Bachiller en Psicología.*
 CENTRO ACADÉMICO DE FORMACIÓN: *ORLA.*
 GRADO OBTENIDO (POSGRADO) : *Maestro en Psicología Educativa.*
 CENTRO ACADÉMICO DE FORMACIÓN: *UCV.*
 ESPECIALIDAD : *Psicología Educativa.*
 AÑOS DE EXPERIENCIA : *10 años.*
 INSTITUCIÓN EN LA QUE LABORA : *UPLA.*
 CARGO LABORAL/ RESPONSABLE : *Servicio Psicopedagógico - FMH*
 TRABAJOS PUBLICADOS :
 OTROS MÉRITOS :

EN RESUMEN, CUÁL ES SU OPINIÓN SOBRE EL INSTRUMENTO
 "ESCALA DE VIOLENCIA INTRAFAMILIAR (VIF J4)"

ADECUADO 1 MEDIANTEMENTE ADECUADO 2 INADECUADO 3

Observaciones:

Huancayo, *29* de *Setiembre* del 2022

Martín Enrique Raveas Beaudin

Nombre y Apellidos: *Martín Enrique Raveas Beaudin*
 DNI: *46041018*

JUICIO DE EXPERTOS

Experto: Nación Enrique Ramos Sandoval Profesión: Psicólogo Cargo: Responsable Serv. Psicopedagógico UPLA - FIAH Región: Jesús

INSTRUCCIONES:

A continuación, usted tiene columnas enumeradas por cuadros para evaluar cada una de las preguntas del instrumento **ESCALA DE VIOLENCIA INTRAFAMILIAR (VIF J4)**, respectivamente en seis columnas con criterio diferentes:

Marque en el espacio en blanco para cada pregunta con un check (✓) si no le encuentra ninguna objeción, o un aspa (X) si tiene que modificarse en ese aspecto la pregunta.

La modificación de algunos términos o agregados que deba realizarse podrá ser detallada en la columna de observaciones o al final. Por favor utilice letra legible y sea ordenado, a fin de hacer más fácil la interpretación del mismo.

NOMBRE DEL INSTRUMENTO: ESCALA DE VIOLENCIA INTRAFAMILIAR (VIF J4)

N°	JUICIO		¿Esta pregunta permitirá alcanzar el objetivo planteado en el estudio?	¿La pregunta esta formulada de forma clara y precisa?	¿El orden de esta pregunta es el adecuado?	¿La redacción es entendible o coherente con el propósito del estudio?	¿El contenido corresponde con el propósito del estudio?	¿El vocabulario de esta pregunta es el adecuado?	Observaciones y/o sugerencias
	ÍTEMS								
DIMENSIÓN 1: VIOLENCIA FÍSICA									
	N° DE ÍTEMS	PREGUNTAS							
01	01°	¿Su pareja le pega?	✓	✓	✓	✓	✓	✓	
	02°	¿Su pareja le ha hecho moretones cuando le golpea?	✓	✓	✓	✓	✓	✓	
	03°	¿Ha sangrado a causa de los golpes recibidos por su pareja?	✓	✓	✓	✓	✓	✓	

	04°	¿Por los golpes recibidos por su pareja ha necesitado atención médica?	✓	✓	✓	✓	✓	✓	
DIMENSIÓN 2: VIOLENCIA PSICOLÓGICA									
	N° DE ÍTEMS	PREGUNTAS							
02	05°	¿Su pareja le hace callar cuando usted da su opinión?	✓	✓	✓	✓	✓	✓	
	06°	¿Su pareja le insulta en frente de otras personas?	✓	✓	✓	✓	✓	✓	
	07°	¿Su pareja le ha sido infiel?	✓	✓	✓	✓	✓	✓	
	08°	¿Su pareja ha amenazado con suicidarse si le abandona?	✓	✓	✓	✓	✓	✓	
	09°	¿Usted siente temor cuando su pareja llega a la casa?	✓	✓	✓	✓	✓	✓	
DIMENSIÓN 3: VIOLENCIA SEXUAL									
	N° DE ÍTEMS	PREGUNTAS							
03	10°	¿Su pareja le ha dicho que sexualmente no le satisface?	✓	✓	✓	✓	✓	✓	
	11°	¿Su pareja le obliga a tener relaciones sexuales cuando usted no desea?	✓	✓	✓	✓	✓	✓	
	12°	¿Su pareja le prohíbe asistir a control médico ginecológico?	✓	✓	✓	✓	✓	✓	
	13°	¿Su pareja le prohíbe el uso de métodos anticonceptivos?	✓	✓	✓	✓	✓	✓	
	14°	¿Su pareja le prohíbe embarazarse?	✓	✓	✓	✓	✓	✓	
	15°	¿Su pareja le ha obligado a abortar?	✓	✓	✓	✓	✓	✓	
DIMENSIÓN 4: VIOLENCIA SOCIAL									
	N° DE ÍTEMS	PREGUNTAS							
04	16°	¿Su pareja se pone molesta cuando usted se arregla?	✓	✓	✓	✓	✓	✓	

	17°	¿Su pareja le impide hablar por celular con otras personas?	✓	✓	✓	✓	✓	✓	
	18°	¿Su pareja le amenaza con golpearle si usted sale de su casa sin el permiso de él?	✓	✓	✓	✓	✓	✓	
	19°	¿Su pareja se pone celoso cuando usted habla con otras personas?	✓	✓	✓	✓	✓	✓	
05	DIMENSIÓN 5: VIOLENCIA PATRIMONIAL								
	Nº DE ITEMS	PREGUNTAS							
	20°	¿Su pareja ha roto las cosas del hogar?	✓	✓	✓	✓	✓	✓	
	21°	¿Su pareja le ha impedido el ingreso a su domicilio?	✓	✓	✓	✓	✓	✓	
	22°	¿Su pareja le limita el dinero para los gastos del hogar?	✓	✓	✓	✓	✓	✓	
06	DIMENSIÓN 6: VIOLENCIA GÉNERO								
	Nº DE ITEMS	PREGUNTAS							
	23°	¿Al momento de tomar decisiones su pareja ignora su opinión?	✓	✓	✓	✓	✓	✓	
	24°	¿Su pareja nunca colabora en las labores del hogar?	✓	✓	✓	✓	✓	✓	
	25°	¿Su pareja le impide tener un trabajo remunerado, fuera de casa?	✓	✓	✓	✓	✓	✓	

OTROS APORTES QUE CONSIDERA PUEDE SER VALIOSO PARA LA INVESTIGACIÓN (formulación de preguntas, alguna dimensión no ha sido considerada en el instrumento y que es de relevancia para ser considerado, otros):

.....

.....

.....

Huancayo, 29 de Setiembre del 2022



Nombre y Apellidos: Marton Enrique Ravera Beandía
 DNI: 416041012

Constancia

Juicio de experto

Yo, EDY LUZ VÍAS AQUINO....., con Documento Nacional de Identidad N° 19814110 Certifico que realicé el juicio de experto del instrumento ESCALA DE VIOLENCIA INTRAFAMILIAR (VIF J4), visto, cuya responsable son las investigadoras GUISBERT ELESCANO, Carmela Iris DNI N°41597657 y OROSCO GAMARRA, Nelsy Liz DNI N° 72236539, lo cual solicita el apoyo a fin de realizar la investigación: "DEPENDENCIA EMOCIONAL Y VIOLENCIA DE PAREJA EN PACIENTES MUJERES DEL CENTRO DE SALUD LA LIBERTAD DE HUANCAYO-2022". En la provincia de Huancayo 2022.

Huancayo, 30 de septiembre del 2022

Firma

Nombres y Apellidos: EDY LUZ VÍAS AQUINODNI N° 19814110

CRITERIO DE JUECES

NOMBRE Y APELLIDO DEL EXPERTO : EDY LUZ VIVAS AQUINO
TÍTULO PROFESIONAL : PSICOLOGA
GRADO OBTENIDO (PREGRADO) : BACHILLER EN PSICOLOGIA
CENTRO ACADÉMICO DE FORMACIÓN: UPLA
GRADO OBTENIDO (POSGRADO) : MAESTRO EN TERAPIA FAMILIAR
CENTRO ACADÉMICO DE FORMACIÓN: SISTEMICA UNIVERSIDAD ALAS PERUANAS
ESPECIALIDAD :
AÑOS DE EXPERIENCIA : 10 AÑOS
INSTITUCIÓN EN LA QUE LABORA : CENTRO DE SALUD LA LIBERTAD
CARGO LABORAL/ RESPONSABLE : PSICOLOGA
TRABAJOS PUBLICADOS :
OTROS MÉRITOS :

**EN RESUMEN, CUÁL ES SU OPINIÓN SOBRE EL INSTRUMENTO
 “ESCALA DE VIOLENCIA INTRAFAMILIAR (VIF J4)”**

ADECUADO 1 **MEDIANTEMENTE ADECUADO 2** **INADECUADO 3**

Observaciones:

Huancayo, 30 de SETTEMBRE del 2022



Nombre y Apellidos: EDY LUZ VIVAS AQUINO
 DNI: 19814110

JUICIO DE EXPERTOS

Experto: EDY LIZ VIVAS AQUINO..... Profesión: PSICOLOGA..... Cargo: PSICOLOGO..... Región: JUNINU.....

INSTRUCCIONES:

A continuación, usted tiene columnas enumeradas por cuadros para evaluar cada una de las preguntas del instrumento ESCALA DE VIOLENCIA INTRAFAMILIAR (VIF J4), respectivamente en seis columnas con criterio diferentes:

Marque en el espacio en blanco para cada pregunta con un chek (✓) si no le encuentra ninguna objeción, o un aspa (X) si tiene que modificarse en ese aspecto la pregunta.

La modificación de algunos términos o agregados que deba realizarse podrá ser detallada en la columna de observaciones o al final.

Por favor utilice letra legible y sea ordenado, a fin de hacer más fácil la interpretación del mismo.

NOMBRE DEL INSTRUMENTO: ESCALA DE VIOLENCIA INTRAFAMILIAR (VIF J4)

N°	JUICIO		¿Esta pregunta permitirá alcanzar el objetivo planteado en el estudio?	¿La pregunta esta formulada de forma clara y precisa?	¿El orden de esta pregunta es el adecuado?	¿La redacción es entendible o coherente con el propósito del estudio?	¿El contenido corresponde con el propósito del estudio?	¿El vocabulario de esta pregunta es el adecuado?	Observaciones y/o sugerencias
	ÍTEMS								
DIMENSIÓN 1: VIOLENCIA FÍSICA									
01	N° DE ÍTEMS	PREGUNTAS							
	01°	¿Su pareja le pega?	✓	✓	✓	✓	✓	✓	
	02°	¿Su pareja le ha hecho moretones cuando le golpea?	✓	✓	✓	✓	✓	✓	
	03°	¿Ha sangrado a causa de los golpes recibidos por su pareja?	✓	✓	✓	✓	✓	✓	
	04°	¿Por los golpes recibidos por su pareja ha necesitado atención médica?	✓	✓	✓	✓	✓	✓	
DIMENSIÓN 2: VIOLENCIA PSICOLÓGICA									
02	N° DE ÍTEMS	PREGUNTAS							
	05°	¿Su pareja le hace callar cuando usted da su opinión?	✓	✓	✓	✓	✓	✓	
	06°	¿Su pareja le insulta en frente de otras personas?	✓	✓	✓	✓	✓	✓	
	07°	¿Su pareja le ha sido infiel?	✓	✓	✓	✓	✓	✓	
	08°	¿Su pareja ha amenazado con suicidarse si le abandona?	✓	✓	✓	✓	✓	✓	
	09°	¿Usted siente temor cuando su pareja llega a la casa?	✓	✓	✓	✓	✓	✓	
DIMENSIÓN 3: VIOLENCIA SEXUAL									
03	N° DE ÍTEMS	PREGUNTAS							
	10°	¿Su pareja le ha dicho que sexualmente no le satisface?	✓	✓	✓	✓	✓	✓	
	11°	¿Su pareja le obliga a tener relaciones sexuales cuando usted no desea?	✓	✓	✓	✓	✓	✓	
	12°	¿Su pareja le prohíbe asistir a control médico ginecológico?	✓	✓	✓	✓	✓	✓	
	13°	¿Su pareja le prohíbe el uso de métodos anticonceptivos?	✓	✓	✓	✓	✓	✓	
	14°	¿Su pareja le prohíbe embarazarse?	✓	✓	✓	✓	✓	✓	
	15°	¿Su pareja le ha obligado a abortar?	✓	✓	✓	✓	✓	✓	
DIMENSIÓN 4: VIOLENCIA SOCIAL									
04	N° DE ÍTEMS	PREGUNTAS							
	16°	¿Su pareja se pone molesta cuando usted se arregla?	✓	✓	✓	✓	✓	✓	

	17°	¿Su pareja le impide hablar por celular con otras personas?	/	/	/	/	/	/	
	18°	¿Su pareja le amenaza con golpearle si usted sale de su casa sin el permiso de él?	/	/	/	/	/	/	
	19°	¿Su pareja se pone celoso cuando usted habla con otras personas?	/	/	/	/	/	/	
05	DIMENSIÓN 5: VIOLENCIA PATRIMONIAL								
	N° DE ÍTEMS	PREGUNTAS							
	20°	¿Su pareja ha roto las cosas del hogar?	/	/	/	/	/	/	
	21°	¿Su pareja le ha impedido el ingreso a su domicilio?	/	/	/	/	/	/	
	22°	¿Su pareja le limita el dinero para los gastos del hogar?	/	/	/	/	/	/	
06	DIMENSIÓN 6: VIOLENCIA GÉNERO								
	N° DE ÍTEMS	PREGUNTAS							
	23°	¿Al momento de tomar decisiones su pareja ignora su opinión?	/	/	/	/	/	/	
	24°	¿Su pareja nunca colabora en las labores del hogar?	/	/	/	/	/	/	
	25°	¿Su pareja le impide tener un trabajo remunerado, fuera de casa?	/	/	/	/	/	/	

OTROS APORTES QUE CONSIDERA PUEDE SER VALIOSO PARA LA INVESTIGACIÓN (formulación de preguntas, alguna dimensión no ha sido considerada en el instrumento y que es de relevancia para ser considerado, otros):

.....

.....

.....

Huancayo, 30 de SETIEMBRE del 2022



Nombre y Apellidos: EDY LUZ VINAS AQUINO
 DNI: 19814110

Constancia

Juicio de experto

Yo Washington Neuman Abregú Jaucha, con Documento Nacional de Identidad N° 80152067. Certifico que realicé el juicio de experto del instrumento ESCALA DE VIOLENCIA INTRAFAMILIAR (VIF J4), visto, cuya responsable son las investigadoras GUIBERT ELESCANO, Carmela Iris DNI N°41597657 y OROSCO GAMARRA, Nelsy Liz DNI N° 72236539, lo cual solicita el apoyo a fin de realizar la investigación: "DEPENDENCIA EMOCIONAL Y VIOLENCIA DE PAREJA EN PACIENTES MUJERES DEL CENTRO DE SALUD LA LIBERTAD DE HUANCAYO-2022". En la provincia de Huancayo 2022.

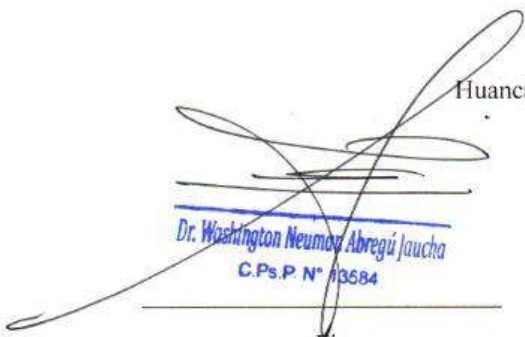
Huancayo, 29 de septiembre del 2022

Dr. Washington Neuman Abregú Jaucha
C.Ps.P. N° 13684

Firma

Nombres y Apellidos: Washington Neuman Abregú Jaucha
DNI N° 80152067

CRITERIO DE JUECES

NOMBRE Y APELLIDO DEL EXPERTO : Washington Neuman Abregú Jaucha
 TÍTULO PROFESIONAL : Psicólogo
 GRADO OBTENIDO (PREGRADO) : Bachiller en Psicología
 CENTRO ACADÉMICO DE FORMACIÓN: Universidad Peruana Los Andes
 GRADO OBTENIDO (POSGRADO) : Doctor
 CENTRO ACADÉMICO DE FORMACIÓN: Universidad Nacional del Centro del Perú
 ESPECIALIDAD : Psicología educativa y de la salud
 AÑOS DE EXPERIENCIA : 14 años
 INSTITUCIÓN EN LA QUE LABORA : Universidad Peruana Los Andes
 CARGO LABORAL/ RESPONSABLE : Responsable del Servicio Psico pedagógico
 TRABAJOS PUBLICADOS : Facultad Ingeniería
 OTROS MÉRITOS :

EN RESUMEN, CUÁL ES SU OPINIÓN SOBRE EL INSTRUMENTO
 “ESCALA DE VIOLENCIA INTRAFAMILIAR (VIF J4)”

ADECUADO 1 MEDIANTEMENTE ADECUADO 2 INADECUADO 3

Observaciones: ...Procede a evaluación.....

Huancayo, 29 de setiembre del 2022

 Dr. Washington Neuman Abregú Jaucha
 C.Ps.P. N° 13584

Nombre y Apellidos: Washington Neuman Abregú Jaucha
 DNI: 80152067

JUICIO DE EXPERTOS

Experto: Washington Neuman Abregu Jaucha Profesión: Psicólogo Cargo: Responsable Psicopedagógico Fac. Ingeniería Región: Junín

INSTRUCCIONES:

A continuación, usted tiene columnas enumeradas por cuadros para evaluar cada una de las preguntas del instrumento **ESCALA DE VIOLENCIA INTRAFAMILIAR (VIF J4)**, respectivamente en seis columnas con criterio diferentes:

Marque en el espacio en blanco para cada pregunta con un chek (✓) si no le encuentra ninguna objeción, o un aspa (X) si tiene que modificarse en ese aspecto la pregunta.

La modificación de algunos términos o agregados que deba realizarse podrá ser detallada en la columna de observaciones o al final.

Por favor utilice letra legible y sea ordenado, a fin de hacer más fácil la interpretación del mismo.

NOMBRE DEL INSTRUMENTO: ESCALA DE VIOLENCIA INTRAFAMILIAR (VIF J4)

N°	JUICIO		¿Esta pregunta permitirá alcanzar el objetivo planteado en el estudio?	¿La pregunta esta formulada de forma clara y precisa?	¿El orden de esta pregunta es el adecuado?	¿La redacción es entendible o coherente con el propósito del estudio?	¿El contenido corresponde con el propósito del estudio?	¿El vocabulario de esta pregunta es el adecuado?	Observaciones y/o sugerencias
	ÍTEMS								
DIMENSIÓN I: VIOLENCIA FÍSICA									
	N° DE ÍTEMS	PREGUNTAS							
01	01°	¿Su pareja le pega?	✓	✓	✓	✓	✓	✓	
	02°	¿Su pareja le ha hecho moretones cuando le golpea?	✓	✓	✓	✓	✓	✓	
	03°	¿Ha sangrado a causa de los golpes recibidos por su pareja?	✓	✓	✓	✓	✓	✓	

04°	¿Por los golpes recibidos por su pareja ha necesitado atención médica?	✓	✓	✓	✓	✓	✓	
DIMENSIÓN 2: VIOLENCIA PSICOLÓGICA								
Nº DE ÍTEMS		PREGUNTAS						
02	05°	¿Su pareja le hace callar cuando usted da su opinión?	✓	✓	✓	✓	✓	✓
	06°	¿Su pareja le insulta en frente de otras personas?	✓	✓	✓	✓	✓	✓
	07°	¿Su pareja le ha sido infiel?	✓	✓	✓	✓	✓	✓
	08°	¿Su pareja ha amenazado con suicidarse si le abandona?	✓	✓	✓	✓	✓	✓
	09°	¿Usted siente temor cuando su pareja llega a la casa?	✓	✓	✓	✓	✓	✓
DIMENSIÓN 3: VIOLENCIA SEXUAL								
Nº DE ÍTEMS		PREGUNTAS						
03	10°	¿Su pareja le ha dicho que sexualmente no le satisface?	✓	✓	✓	✓	✓	✓
	11°	¿Su pareja le obliga a tener relaciones sexuales cuando usted no desea?	✓	✓	✓	✓	✓	✓
	12°	¿Su pareja le prohíbe asistir a control médico ginecológico?	✓	✓	✓	✓	✓	✓
	13°	¿Su pareja le prohíbe el uso de métodos anticonceptivos?	✓	✓	✓	✓	✓	✓
	14°	¿Su pareja le prohíbe embarazarse?	✓	✓	✓	✓	✓	✓
	15°	¿Su pareja le ha obligado a abortar?	✓	✓	✓	✓	✓	✓
DIMENSIÓN 4: VIOLENCIA SOCIAL								
Nº DE ÍTEMS		PREGUNTAS						
04	16°	¿Su pareja se pone molesta cuando usted se arregla?	✓	✓	✓	✓	✓	✓

	17°	¿Su pareja le impide hablar por celular con otras personas?	✓	✓	✓	✓	✓	✓
	18°	¿Su pareja le amenaza con golpearle si usted sale de su casa sin el permiso de él?	✓	✓	✓	✓	✓	✓
	19°	¿Su pareja se pone celoso cuando usted habla con otras personas?	✓	✓	✓	✓	✓	✓
DIMENSIÓN 5: VIOLENCIA PATRIMONIAL								
Nº DE ÍTEMS		PREGUNTAS						
05	20°	¿Su pareja ha roto las cosas del hogar?	✓	✓	✓	✓	✓	✓
	21°	¿Su pareja le ha impedido el ingreso a su domicilio?	✓	✓	✓	✓	✓	✓
	22°	¿Su pareja le limita el dinero para los gastos del hogar?	✓	✓	✓	✓	✓	✓
DIMENSIÓN 6: VIOLENCIA GÉNERO								
Nº DE ÍTEMS		PREGUNTAS						
06	23°	¿Al momento de tomar decisiones su pareja ignora su opinión?	✓	✓	✓	✓	✓	✓
	24°	¿Su pareja nunca colabora en las labores del hogar?	✓	✓	✓	✓	✓	✓
	25°	¿Su pareja le impide tener un trabajo remunerado, fuera de casa?	✓	✓	✓	✓	✓	✓

OTROS APORTES QUE CONSIDERA PUEDE SER VALIOSO PARA LA INVESTIGACIÓN (formulación de preguntas, alguna dimensión no ha sido considerada en el instrumento y que es de relevancia para ser considerado, otros):

..... Procede a EVALUACIÓN

.....

.....

.....

Huancayo, 29 de setiembre del 2022



Dr. Washington Neuman Abregú Jaucha
C.Ps.P. N° 13664

Nombre y Apellidos: Washington Neuman Abregú Jaucha
DNI: 80152667

Constancia

Juicio de experto

Yo, Rocio Milagros Coz Apumayta, con Documento Nacional de Identidad N°
19863872 Certifico que realicé el juicio de experto del instrumento ESCALA DE
 VIOLENCIA INTRAFAMILIAR (VIF J4), visto, cuya responsable son las investigadoras
 GUISBERT ELESCANO, Carmela Iris DNI N°41597657 y OROSCO GAMARRA, Nelsy
 Liz DNI N° 72236539, lo cual solicita el apoyo a fin de realizar la investigación:
 "DEPENDENCIA EMOCIONAL Y VIOLENCIA DE PAREJA EN PACIENTES
 MUJERES DEL CENTRO DE SALUD LA LIBERTAD DE HUANCAYO-2022". En la
 provincia de Huancayo 2022.

Huancayo, 29 de septiembre del 2022

 Rocio Coz Apumayta
 PSICÓLOGA
 C.P. P. Firma

Nombres y Apellidos: Rocio Milagros Coz Apumayta
 DNI N°.....19863872

CRITERIO DE JUECES

NOMBRE Y APELLIDO DEL EXPERTO : *Rocio Hilagros Coz Apomayta*
 TÍTULO PROFESIONAL : *Lic. en Psicología*
 GRADO OBTENIDO (PREGRADO) : *Bach. en Psicología*
 CENTRO ACADÉMICO DE FORMACIÓN: *Universidad Inca Garcilaso de la Vega*
 GRADO OBTENIDO (POSGRADO) : *Dra. en Educación*
 CENTRO ACADÉMICO DE FORMACIÓN: *Universidad Cesar Vallejo*
 ESPECIALIDAD : *Psicología Educativa*
 AÑOS DE EXPERIENCIA : *23 años*
 INSTITUCIÓN EN LA QUE LABORA : *Universidad Continental*
 CARGO LABORAL/ RESPONSABLE : *Docente Tiempo Completo*
 TRABAJOS PUBLICADOS : *Rasgos de la Personalidad en los niños trabajadores en la calle*
 OTROS MÉRITOS : *Ponencias en Medellín Colombia y Michiguan México*

EN RESUMEN, CUÁL ES SU OPINIÓN SOBRE EL INSTRUMENTO "ESCALA DE VIOLENCIA INTRAFAMILIAR (VIF J4)"

ADECUADO 1 MEDIANTEMENTE ADECUADO 2 INADECUADO 3

Observaciones: *Ninguna*

Huancayo, *29* de *setiembre* del 2022

Rocio Hilagros Coz Apomayta

 Lic. Rocio Coz Apomayta
 PSICOLOGA
 C.P.F. 6269

Nombre y Apellidos: *Rocio Hilagros Coz Apomayta*
 DNI: *1.9.863872*

JUICIO DE EXPERTOS

Experto: Rocio Hilagos Cez Armayta Profesión: Psicóloga Cargo: Docente Universitaria Región: Tenín

INSTRUCCIONES:

A continuación, usted tiene columnas enumeradas por cuadros para evaluar cada una de las preguntas del instrumento ESCALA DE VIOLENCIA INTRAFAMILIAR (VIF J4), respectivamente en seis columnas con criterio diferentes:

Marque en el espacio en blanco para cada pregunta con un check (✓) si no le encuentra ninguna objeción, o un aspa (X) si tiene que modificarse en ese aspecto la pregunta.

La modificación de algunos términos o agregados que deba realizarse podrá ser detallada en la columna de observaciones o al final.

Por favor utilice letra legible y sea ordenado, a fin de hacer más fácil la interpretación del mismo.

NOMBRE DEL INSTRUMENTO: ESCALA DE VIOLENCIA INTRAFAMILIAR (VIF J4)

Nº	JUICIO	¿Esta pregunta alcanzará el objetivo planteado en el estudio?	¿La pregunta esta formulada de forma clara y precisa?	¿El orden de esta pregunta es el adecuado?	¿La redacción es entendible o coherente con el propósito del estudio?	¿El contenido corresponde con el propósito del estudio?	¿El vocabulario de esta pregunta es el adecuado?	Observaciones y/o sugerencias
DIMENSIÓN 1: VIOLENCIA FÍSICA								
Nº DE ÍTEMS		PREGUNTAS						
01	01º	¿Su pareja le pega?	✓	✓	✓	✓	✓	
	02º	¿Su pareja le ha hecho moretones cuando le golpea?	✓	✓	✓	✓	✓	
	03º	¿Ha sangrado a causa de los golpes recibidos por su pareja?	✓	✓	✓	✓	✓	

	04º	¿Por los golpes recibidos por su pareja ha necesitado atención médica?	✓	✓	✓	✓	✓	
DIMENSIÓN 2: VIOLENCIA PSICOLÓGICA								
Nº DE ÍTEMS		PREGUNTAS						
02	05º	¿Su pareja le hace callar cuando usted da su opinión?	✓	✓	✓	✓	✓	
	06º	¿Su pareja le insulta en frente de otras personas?	✓	✓	✓	✓	✓	
	07º	¿Su pareja le ha sido infiel?	✓	✓	✓	✓	✓	
	08º	¿Su pareja ha amenazado con suicidarse si le abandona?	✓	✓	✓	✓	✓	
	09º	¿Usted siente temor cuando su pareja llega a la casa?	✓	✓	✓	✓	✓	
DIMENSIÓN 3: VIOLENCIA SEXUAL								
Nº DE ÍTEMS		PREGUNTAS						
03	10º	¿Su pareja le ha dicho que sexualmente no le satisface?	✓	✓	✓	✓	✓	
	11º	¿Su pareja le obliga a tener relaciones sexuales cuando usted no desea?	✓	✓	✓	✓	✓	
	12º	¿Su pareja le prohíbe asistir a control médico ginecológico?	✓	✓	✓	✓	✓	
	13º	¿Su pareja le prohíbe el uso de métodos anticonceptivos?	✓	✓	✓	✓	✓	
	14º	¿Su pareja le prohíbe embarazarse?	✓	✓	✓	✓	✓	
	15º	¿Su pareja le ha obligado a abortar?	✓	✓	✓	✓	✓	
DIMENSIÓN 4: VIOLENCIA SOCIAL								
Nº DE ÍTEMS		PREGUNTAS						
04	16º	¿Su pareja se pone molesta cuando usted se arregla?	✓	✓	✓	✓	✓	

	17°	¿Su pareja le impide hablar por celular con otras personas?	✓	✓	✓	✓	✓	✓
	18°	¿Su pareja le amenaza con golpearle si usted sale de su casa sin el permiso de él?	✓	✓	✓	✓	✓	✓
	19°	¿Su pareja se pone celoso cuando usted habla con otras personas?	✓	✓	✓	✓	✓	✓
05	DIMENSIÓN 5: VIOLENCIA PATRIMONIAL							
	N° DE ITEMS	PREGUNTAS						
	20°	¿Su pareja ha roto las cosas del hogar?	✓	✓	✓	✓	✓	✓
	21°	¿Su pareja le ha impedido el ingreso a su domicilio?	✓	✓	✓	✓	✓	✓
	22°	¿Su pareja le limita el dinero para los gastos del hogar?	✓	✓	✓	✓	✓	✓
06	DIMENSIÓN 6: VIOLENCIA GÉNERO							
	N° DE ITEMS	PREGUNTAS						
	23°	¿Al momento de tomar decisiones su pareja ignora su opinión?	✓	✓	✓	✓	✓	✓
	24°	¿Su pareja nunca colabora en las labores del hogar?	✓	✓	✓	✓	✓	✓
	25°	¿Su pareja le impide tener un trabajo remunerado, fuera de casa?	✓	✓	✓	✓	✓	✓

OTROS APORTES QUE CONSIDERA PUEDE SER VALIOSO PARA LA INVESTIGACIÓN (formulación de preguntas, alguna dimensión no ha sido considerada en el instrumento y que es de relevancia para ser considerado, otros):

.....

.....

.....

.....

Huancayo, 29 de setiembre del 2022



Nombre y Apellidos: Milagros Cor Apumayta
 DNI: 19863872

Constancia

Juicio de experto

Yo, BERUSKA SADITH BRICEÑO ANGULO, con Documento Nacional de Identidad N° 40990579. Certifico que realicé el juicio de experto del instrumento ESCALA DE VIOLENCIA INTRAFAMILIAR (VIF J4), visto, cuya responsable son las investigadoras GUIBERT ELESCANO, Carmela Iris DNI N°41597657 y OROSCO GAMARRA, Nelsy Liz DNI N° 72236539, lo cual solicita el apoyo a fin de realizar la investigación: "DEPENDENCIA EMOCIONAL Y VIOLENCIA DE PAREJA EN PACIENTES MUJERES DEL CENTRO DE SALUD LA LIBERTAD DE HUANCAYO-2022". En la provincia de Huancayo 2022.

Huancayo, 30 de septiembre del 2022



 Mg. Beruska Briceno Angulo
 PSICÓLOGA
 C. Ps. P. N° 29778
 Firma

Nombres y Apellidos: BERUSKA SADITH BRICEÑO ANGULO

DNI N° 40990579

CRITERIO DE JUECES

NOMBRE Y APELLIDO DEL EXPERTO : BERUSKA SADITH BRICEÑO ANGULO
 TÍTULO PROFESIONAL : PSICÓLOGA
 GRADO OBTENIDO (PREGRADO) : BACHILLER EN PSICOLOGÍA
 CENTRO ACADÉMICO DE FORMACIÓN: UPLA
 GRADO OBTENIDO (POSGRADO) : MAESTRIA EN PSICOLOGIA EDUCATIVA
 CENTRO ACADÉMICO DE FORMACIÓN: UNIVERSIDAD CESAR VALLEJO
 ESPECIALIDAD : PSICOLOGIA EDUCATIVA Y CLINICA
 AÑOS DE EXPERIENCIA : 6 AÑOS
 INSTITUCIÓN EN LA QUE LABORA : UPLA
 CARGO LABORAL/ RESPONSABLE : SERV. PSICOPEDAGÓGICO FACULTAD DERECHO
 TRABAJOS PUBLICADOS :
 OTROS MÉRITOS :

EN RESUMEN, CUÁL ES SU OPINIÓN SOBRE EL INSTRUMENTO
 "ESCALA DE VIOLENCIA INTRAFAMILIAR (VIF J4)"

ADECUADO 1 MEDIANTEMENTE ADECUADO 2 INADECUADO 3

Observaciones:

Huancayo, 30 de Setiembre del 2022

 Mg. Beruska Briceño Angulo
 PSICÓLOGA
 C. Ps. P. N° 29778

Nombre y Apellidos: BERUSKA SADITH BRICEÑO ANGULO
 DNI: 40.99.0579

JUICIO DE EXPERTOS

Experto: BÉRUSKA SADITH BRICEÑO ANGULO Profesión: PSICOLOGA Cargo: RESPONSABLE SEEV. Región: JUNIN

PSICOPEDAGOGIA DE LA FACULTAD DE DERECHO - UPLA

INSTRUCCIONES:

A continuación, usted tiene columnas enumeradas por cuadros para evaluar cada una de las preguntas del instrumento **ESCALA DE VIOLENCIA INTRAFAMILIAR (VIF J4)**, respectivamente en seis columnas con criterio diferentes:

Marque en el espacio en blanco para cada pregunta con un check (✓) si no le encuentra ninguna objeción, o un aspa (X) si tiene que modificarse en ese aspecto la pregunta.

La modificación de algunos términos o agregados que deba realizarse podrá ser detallada en la columna de observaciones o al final.

Por favor utilice letra legible y sea ordenado, a fin de hacer más fácil la interpretación del mismo.

NOMBRE DEL INSTRUMENTO: ESCALA DE VIOLENCIA INTRAFAMILIAR (VIF J4)

N°	JUICIO		¿Esta pregunta permitirá alcanzar el objetivo planteado en el estudio?	¿La pregunta esta formulada de forma clara y precisa?	¿El orden de esta pregunta es el adecuado?	¿La redacción es entendible o coherente con el propósito del estudio?	¿El contenido corresponde con el propósito del estudio?	¿El vocabulario de esta pregunta es el adecuado?	Observaciones y/o sugerencias
	ÍTEMS								
DIMENSIÓN 1: VIOLENCIA FÍSICA									
	N° DE ÍTEMS	PREGUNTAS							
01	01°	¿Su pareja le pega?	✓	✓	✓	✓	✓	✓	
	02°	¿Su pareja le ha hecho moretones cuando le golpea?	✓	✓	✓	✓	✓	✓	
	03°	¿Ha sangrado a causa de los golpes recibidos por su pareja?	✓	✓	✓	✓	✓	✓	

	04°	¿Por los golpes recibidos por su pareja ha necesitado atención médica?	✓	✓	✓	✓	✓	✓	
DIMENSIÓN 2: VIOLENCIA PSICOLÓGICA									
	N° DE ÍTEMS	PREGUNTAS							
02	05°	¿Su pareja le hace callar cuando usted da su opinión?	✓	✓	✓	✓	✓	✓	
	06°	¿Su pareja le insulta en frente de otras personas?	✓	✓	✓	✓	✓	✓	
	07°	¿Su pareja le ha sido infiel?	✓	✓	✓	✓	✓	✓	
	08°	¿Su pareja ha amenazado con suicidarse si le abandona?	✓	✓	✓	✓	✓	✓	
	09°	¿Usted siente temor cuando su pareja llega a la casa?	✓	✓	✓	✓	✓	✓	
DIMENSIÓN 3: VIOLENCIA SEXUAL									
	N° DE ÍTEMS	PREGUNTAS							
03	10°	¿Su pareja le ha dicho que sexualmente no le satisface?	✓	✓	✓	✓	✓	✓	
	11°	¿Su pareja le obliga a tener relaciones sexuales cuando usted no desea?	✓	✓	✓	✓	✓	✓	
	12°	¿Su pareja le prohíbe asistir a control médico ginecológico?	✓	✓	✓	✓	✓	✓	
	13°	¿Su pareja le prohíbe el uso de métodos anticonceptivos?	✓	✓	✓	✓	✓	✓	
	14°	¿Su pareja le prohíbe embarazarse?	✓	✓	✓	✓	✓	✓	
	15°	¿Su pareja le ha obligado a abortar?	✓	✓	✓	✓	✓	✓	
DIMENSIÓN 4: VIOLENCIA SOCIAL									
	N° DE ÍTEMS	PREGUNTAS							
04	16°	¿Su pareja se pone molesta cuando usted se arregla?	✓	✓	✓	✓	✓	✓	

	17°	¿Su pareja le impide hablar por celular con otras personas?	✓	✓	✓	✓	✓	✓	
	18°	¿Su pareja le amenaza con golpearle si usted sale de su casa sin el permiso de él?	✓	✓	✓	✓	✓	✓	
	19°	¿Su pareja se pone celoso cuando usted habla con otras personas?	✓	✓	✓	✓	✓	✓	
05	DIMENSIÓN 5: VIOLENCIA PATRIMONIAL								
	N° DE ITEMS	PREGUNTAS							
	20°	¿Su pareja ha roto las cosas del hogar?	✓	✓	✓	✓	✓	✓	
	21°	¿Su pareja le ha impedido el ingreso a su domicilio?	✓	✓	✓	✓	✓	✓	
	22°	¿Su pareja le limita el dinero para los gastos del hogar?	✓	✓	✓	✓	✓	✓	
06	DIMENSIÓN 6: VIOLENCIA GÉNERO								
	N° DE ITEMS	PREGUNTAS							
	23°	¿Al momento de tomar decisiones su pareja ignora su opinión?	✓	✓	✓	✓	✓	✓	
	24°	¿Su pareja nunca colabora en las labores del hogar?	✓	✓	✓	✓	✓	✓	
	25°	¿Su pareja le impide tener un trabajo remunerado, fuera de casa?	✓	✓	✓	✓	✓	✓	

OTROS APORTES QUE CONSIDERA PUEDE SER VALIOSO PARA LA INVESTIGACIÓN (formulación de preguntas, alguna dimensión no ha sido considerada en el instrumento y que es de relevancia para ser considerado, otros):

.....

.....

.....

Huancayo, 30 de Septiembre del 2022



Beruska Briceno Angulo
Beruska Briceno Angulo
 PSICÓLOGA
 C. P. N. 29778

Nombre y Apellidos: BERUSKA SADITH BRICEÑO ANGULO
 DNI: 40.99.05.79

Anexo 10: Data de procesamiento de datos

resultados test IDE.sav [Conjunto_de_datos1] - IBM SPSS Statistics Editor de datos

Archivo Editar Ver Datos Transformar Analizar Marketing directo Gráficos Utilidades Ventana Ayuda

Visible: 81 de 81 variables

	D1	D2	D3	D4	D5	D6	D7	D8	D9	D10	D11	D12	D13	D14	D15	I
1	4	3	4	3	4	3	4	4	4	3	3	4	4	4	3	
2	2	1	4	4	2	2	2	1	4	4	4	2	4	2	2	
3	1	2	1	4	1	1	1	1	3	1	2	1	3	3	5	
4	1	2	1	2	1	3	1	1	3	1	1	1	2	3	3	
5	2	1	1	2	2	3	1	1	2	1	2	1	1	2	3	
6	2	2	3	3	2	2	2	2	3	1	1	2	1	2	2	
7	1	1	2	4	1	1	2	1	1	1	1	1	1	3	4	
8	3	3	3	4	2	2	2	1	2	1	1	3	4	4	4	
9	2	3	1	3	1	1	2	1	1	3	1	2	2	1	1	
10	1	1	2	3	1	2	1	2	1	1	2	1	1	3	1	
11	3	2	1	2	1	2	1	4	2	2	2	1	3	1	3	
12	2	1	2	2	1	1	2	3	1	1	1	2	1	1	3	
13	3	2	3	4	4	3	3	4	3	1	1	3	3	3	4	
14	3	1	1	1	1	1	2	3	1	1	1	1	1	1	3	
15	3	2	2	3	1	2	2	4	2	1	1	2	2	1	3	
16	4	4	4	5	3	4	4	5	5	3	3	4	4	3	5	
17	1	1	2	3	1	1	4	2	1	1	1	2	1	1	4	
18	2	3	3	4	1	1	1	4	1	4	4	4	4	4	4	
19	4	2	4	2	4	3	4	1	2	2	2	2	1	2	1	
20	2	1	4	4	1	2	3	4	2	4	4	3	4	1	5	
21	2	4	4	2	3	4	4	3	4	1	1	2	4	3	3	
22	1	2	1	3	1	1	1	3	2	1	2	2	1	2	1	
23	3	4	3	4	3	3	4	5	5	3	4	3	5	3	3	

Vista de datos Vista de variables

meet.google.com comparte una ventana Dejar de compartir Ocultar

IBM SPSS Statistics Processor está listo Unicode: ON

Resultados test violencia.sav [Conjunto_de_datos2] - IBM SPSS Statistics Editor de datos

Archivo Editar Ver Datos Transformar Analizar Marketing directo Gráficos Utilidades Ventana Ayuda

Visible: 39 de 39 variables

	V1	V2	V3	V4	V5	V6	V7	V8	V9	V10	V11	V12	V13	V14	V15	I
1	3	3	3	1	3	4	5	4	4	3	3	3	3	3	1	
2	4	4	3	1	5	5	2	4	4	3	3	3	3	1	1	
3	4	4	4	3	4	4	4	4	4	4	4	4	4	4	3	
4	1	1	1	1	3	2	2	1	1	5	2	1	1	1	2	
5	3	3	2	2	1	2	2	1	1	1	2	1	1	1	1	
6	1	1	1	1	2	2	1	1	1	1	1	1	1	1	1	
7	3	2	1	1	3	3	1	1	2	2	1	1	1	1	1	
8	3	2	1	1	4	1	2	1	1	2	1	1	1	1	1	
9	3	1	1	1	1	1	2	1	2	1	1	1	1	1	1	
10	1	1	1	1	3	1	3	1	4	1	1	1	1	3	3	
11	1	1	1	1	2	2	1	1	1	1	1	1	1	1	1	
12	1	1	1	1	2	2	1	1	1	1	1	1	1	2	1	
13	1	1	1	1	3	2	1	1	1	1	1	1	1	1	1	
14	2	1	1	1	3	2	1	1	1	1	1	1	1	1	1	
15	3	2	2	1	2	2	2	1	2	2	2	1	1	1	1	
16	2	1	1	1	2	2	1	1	1	1	1	1	1	1	1	
17	2	2	1	1	2	4	4	1	1	4	2	1	1	1	1	
18	3	3	3	1	3	3	1	1	1	1	1	1	1	1	1	
19	1	1	1	1	2	2	1	1	1	1	1	1	1	1	1	
20	4	4	2	1	3	5	4	1	4	1	1	1	1	1	4	
21	2	3	4	2	3	4	4	2	4	4	3	3	1	2	2	
22	2	2	2	1	3	4	4	1	4	1	1	1	1	1	1	
23	4	2	1	1	2	3	1	1	3	1	1	1	1	1	1	

Vista de datos Vista de variables

meet.google.com comparte una ventana Dejar de compartir Ocultar

Resultado estadísticos.spv [Documento2] - IBM SPSS Statistics Visor

Archivo Editar Ver Datos Transformar Insertar Formato Analizar Marketing directo Gráficos Utilidades Ventana Ayuda

Resumen de procesamiento de casos

Miedo a la ruptura	Violencia de pareja	Casos					
		Válidos		Perdidos		Total	
		N	Porcentaje	N	Porcentaje	N	Porcentaje
	Leve	8	100.0%	0	0.0%	8	100.0%
	Moderado	28	100.0%	0	0.0%	28	100.0%
	Severo	50	100.0%	0	0.0%	50	100.0%

Descriptivos^a

Violencia de pareja		Estadístico	Error estándar
Miedo a la ruptura	Leve	Media	3,13
		95% de intervalo de confianza para la media	2,43
		Límite inferior	3,82
		Límite superior	3,14
	Media recortada al 5%	3,14	
	Mediana	3,00	
	Varianza	,696	
	Desviación estándar	,835	
	Mínimo	2	
	Máximo	4	
Rango	2		
Rango intercuartil	2		
Moderado	Asimetría	-,277	,752
	Curtosis	-1,392	1,481
	Media	3,64	,128
	95% de intervalo de confianza para la media	3,38	

Me meet.google.com comparte una ventana Dejar de compartir Ocultar

Resultados Dependencia.spv [Documento2] - IBM SPSS Statistics Visor

Archivo Editar Ver Datos Transformar Insertar Formato Analizar Marketing directo Gráficos Utilidades Ventana Ayuda

Deseos de exclusión-Categoría diagnóstica

	Frecuencia	Porcentaje	Porcentaje válido	Porcentaje acumulado
Válido	Bajo o normal	30	34,9	34,9
	Significativo	5	5,8	40,7
	Moderado	3	3,5	44,2
	Alto	48	55,8	100,0
Total		86	100,0	

Subordinación y sumisión-Categoría diagnóstica

	Frecuencia	Porcentaje	Porcentaje válido	Porcentaje acumulado
Válido	Bajo o normal	13	15,1	15,1
	Significativo	16	18,6	33,7
	Moderado	6	7,0	40,7
	Alto	51	58,3	100,0
Total		86	100,0	

Deseos de control y dominio-Categorías diagnósticas

	Frecuencia	Porcentaje	Porcentaje válido	Porcentaje acumulado
Válido	Bajo o normal	24	27,9	27,9
	Significativo	4	4,7	32,6
	Moderado	7	8,1	40,7
	Alto	51	58,3	100,0
Total		86	100,0	

Gráfico de barras

Me meet.google.com comparte una ventana Dejar de compartir Ocultar

EScribe aquí para buscar 19°C 4/12/2022

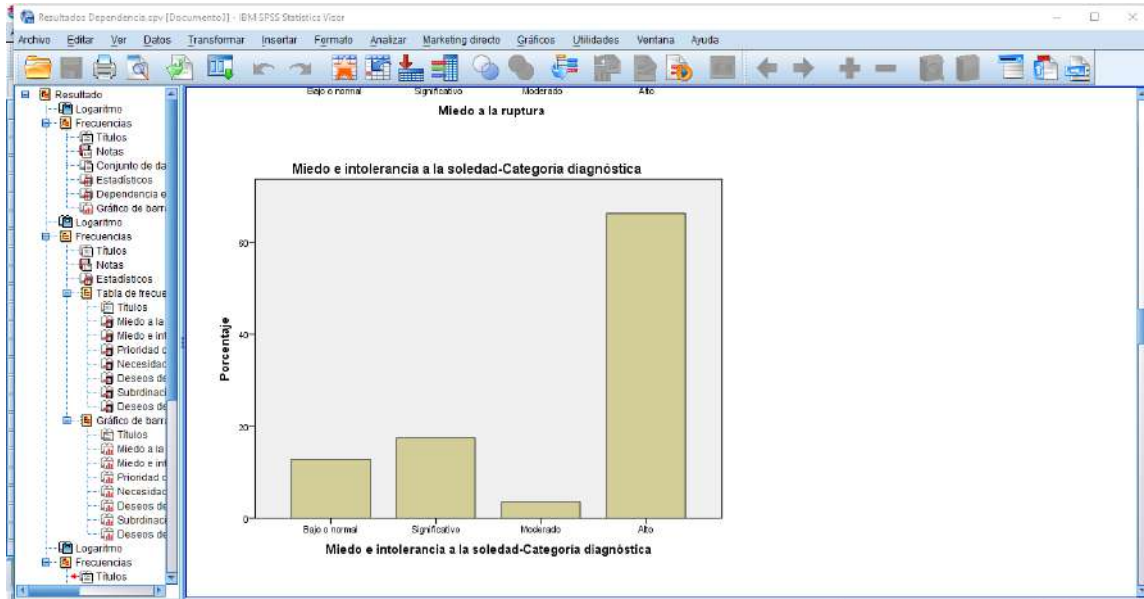

Anexo 11: Consentimiento informado



Consentimiento informado y Asesoramiento Informado
UNIVERSIDAD PERUANA LOS ANDES
 FACULTAD DE CIENCIAS DE LA SALUD
 DIRECCIÓN DE LA UNIDAD DE INVESTIGACIÓN

CONSENTIMIENTO INFORMADO

Luego de haber sido debidamente informado de los objetivos, procedimientos y riesgos hacia mi persona como parte de la investigación denominada "DEPENDENCIA EMOCIONAL Y VIOLENCIA DE PAREJA EN PACIENTES MUJERES DEL CENTRO DE SALUD LA LIBERTAD DE HUANCAYO – 2022.", mediante la firma de este documento acepto participar voluntariamente en el trabajo que se está llevando a cabo conducido por los investigadores responsables: Bach. Carmela Iris Guisbert Elecano y Bach. Nelsy Liz Orosco Gamarra.

Se me ha notificado que mi participación es totalmente libre y voluntaria y que aún después de iniciada puedo rehusarme a responder cualquiera de las preguntas o decidir suspender mi participación en cualquier momento, sin que ello me ocasione ningún perjuicio. Asimismo, se me ha dicho que mis respuestas a las preguntas y aportes serán absolutamente confidenciales y que las conocerá sólo el equipo de profesionales involucradas/os en la investigación; y se me ha informado que se resguardará mi identidad en la obtención, elaboración y divulgación del material producido.

Entiendo que los resultados de la investigación me serán proporcionados si los solicito y que todas las preguntas acerca del estudio o sobre los derechos a participar en el mismo me serán respondidas.



Huancayo,⁰⁴ de octubre 2022.

Francisca G. G. G.
 PARTICIPANTE

Apellidos y nombres: Lara G. G. Francisca G. G.
 N° DNI: 41322212

2. Asesor(a) de investigación

Apellidos y nombres: Zenteno Sinforoso, Anali Norma

D.N.I. N° 45453836

N° de teléfono/celular: 965688062

Email: d.azenteno@upla.edu.pe

Firma: *Anali Norma Zenteno Sinforoso*



Consentimiento informado y Asesoramiento Informado
UNIVERSIDAD PERUANA LOS ANDES
FACULTAD DE CIENCIAS DE LA SALUD
DIRECCIÓN DE LA UNIDAD DE INVESTIGACIÓN

CONSENTIMIENTO INFORMADO

Luego de haber sido debidamente informado de los objetivos, procedimientos y riesgos hacia mi persona como parte de la investigación denominada "DEPENDENCIA EMOCIONAL Y VIOLENCIA DE PAREJA EN PACIENTES MUJERES DEL CENTRO DE SALUD LA LIBERTAD DE HUANCAYO – 2022.", mediante la firma de este documento acepto participar voluntariamente en el trabajo que se está llevando a cabo conducido por los investigadores responsables: Bach. Carmela Iris Guisbert Elecano y Bach. Nelsy Liz Orosco Gamarra.

Se me ha notificado que mi participación es totalmente libre y voluntaria y que aún después de iniciada puedo rehusarme a responder cualquiera de las preguntas o decidir suspender mi participación en cualquier momento, sin que ello me ocasione ningún perjuicio. Asimismo, se me ha dicho que mis respuestas a las preguntas y aportes serán absolutamente confidenciales y que las conocerá sólo el equipo de profesionales involucradas/os en la investigación; y se me ha informado que se resguardará mi identidad en la obtención, elaboración y divulgación del material producido.

Entiendo que los resultados de la investigación me serán proporcionados si los solicito y que todas las preguntas acerca del estudio o sobre los derechos a participar en el mismo me serán respondidas.



Huancayo, 12 de octubre 2022.

[Handwritten signature]

(PARTICIPANTE)

Apellidos y nombres: Romero Alanya Jania

Nº DNI: 47459275

2. Asesor(a) de investigación

Apellidos y nombres: Zenteno Sinforoso, Anali Norma

D.N.I. Nº 45453836

Nº de teléfono/celular: 965688062

Email: d.azenteno@upla.edu.pe

Firma: *[Handwritten signature]*



Consentimiento informado y Asesoramiento Informado
UNIVERSIDAD PERUANA LOS ANDES
FACULTAD DE CIENCIAS DE LA SALUD
DIRECCIÓN DE LA UNIDAD DE INVESTIGACIÓN

CONSENTIMIENTO INFORMADO

Luego de haber sido debidamente informado de los objetivos, procedimientos y riesgos hacia mi persona como parte de la investigación denominada "DEPENDENCIA EMOCIONAL Y VIOLENCIA DE PAREJA EN PACIENTES MUJERES DEL CENTRO DE SALUD LA LIBERTAD DE HUANCAYO – 2022.", mediante la firma de este documento acepto participar voluntariamente en el trabajo que se está llevando a cabo conducido por los investigadores responsables: Bach. Carmela Iris Guisbert Elescano y Bach. Nelsy Liz Oroasco Gamarra.

Se me ha notificado que mi participación es totalmente libre y voluntaria y que aún después de iniciada puedo rehusarme a responder cualquiera de las preguntas o decidir suspender mi participación en cualquier momento, sin que ello me ocasione ningún perjuicio. Asimismo, se me ha dicho que mis respuestas a las preguntas y aportes serán absolutamente confidenciales y que las conocerá sólo el equipo de profesionales involucradas/os en la investigación; y se me ha informado que se resguardará mi identidad en la obtención, elaboración y divulgación del material producido.

Entiendo que los resultados de la investigación me serán proporcionados si los solicito y que todas las preguntas acerca del estudio o sobre los derechos a participar en el mismo me serán respondidas.



Huancayo, 17 de octubre 2022.

[Firma manuscrita]

(PARTICIPANTE)

Apellidos y nombres: *Cerrón Henrique Fiorella Raíz*

N° DNI: *47352548*

2. Asesor(a) de investigación

Apellidos y nombres: Zenteno Sinforoso, Anali Norma

D.N.I. N° 45453836

N° de teléfono/celular: 965688062

Email: d.azenteno@upla.edu.pe

Firma: *[Firma manuscrita]*

Anexo 12: Permiso de la institución para realizar trabajo de investigación



"Año del Fortalecimiento de la Soberanía Nacional"

Huancayo, 29 de agosto del 2022

Responsable: Todas las áreas diversas.

CARTA DE ACEPTACIÓN

Por medio del presente me es grato dirigirme a Ud. y a la vez presentar a las estudiantes:

GUISBERT ELESCANO CARMELA IRIS

OROSCO GAMARRA NELSY LIZ

Egresadas de la Escuela profesional de Psicología de la Universidad Peruana Los Andes, quienes tienen como propósito realizar un trabajo de investigación para la obtención del título profesional con el desarrollo de la tesis titulada: DEPENDENCIA EMOCIONAL Y VIOLENCIA DE PAREJA EN PACIENTES MUJERES DEL CENTRO DE SALUD LA LIBERTAD DE HUANCAYO-2022.

Haciendo de conocimiento que sus intervenciones iniciaran a partir del 30 de agosto del año 2022 hasta su culminación, por lo que deberá de brindar las facilidades del caso en el acceso a información requerida.

Aprovecho la oportunidad de expresarle las muestras de mi especial consideración.

Atentamente,



Anexo 13 : Fotos de aplicación del instrumento



