

UNIVERSIDAD PERUANA LOS ANDES

Facultad de Ciencias de la Salud

Escuela Profesional de Psicología



UPLA

TESIS

**Rasgos de personalidad e impulsividad en internos
condenados por delito de homicidio en el establecimiento
penitenciario de Huamancaca Chico-2024**

Para Optar : El título profesional de Psicólogo
Autores : Bach. Jhorman Antony Acevedo Echpas
Bach. Krizea Ela Yolanda Huaylinos Casas
Asesor : Mg. Nilton David Vilchez Galarza
Línea de investigación : Salud y Gestión de la Salud
institucional
Fecha de Inicio y : 14 de Julio de 2023
de Culminación : 15 de Julio de 2024

Huancayo – Perú

2024

DEDICATORIA:

A Dios por ser la guía esencial en nuestro día a día y a nuestras familias quienes nos brindaron su apoyo incondicional a través de los años en nuestra formación personal y académica.

AGRADECIMIENTOS

 Mi agradecimiento sincero a la Universidad Peruana Los Andes, por todos los conocimientos brindados durante nuestra formación académica que favorecieron a nuestro desarrollo profesional y personal, de igual manera a nuestro asesor por su tiempo brindado guiándonos paso a paso en esta investigación y al Establecimiento penitenciario de Huamancaca Chico por brindarnos todas la herramientas y facilidades para poder desarrollar este estudio.

Los investigadores

CONSTANCIA DE SIMILITUD

N° 00238-FCS -2024

La Oficina de Propiedad Intelectual y Publicaciones, hace constar mediante la presente, que la **Tesis** Titulada:

RASGOS DE PERSONALIDAD E IMPULSIVIDAD EN INTERNOS CONDENADOS POR DELITO DE HOMICIDIO EN EL ESTABLECIMIENTO PENITENCIARIO DE HUAMANCACA CHICO-2024

Con la siguiente información:

Con autor(es) : **BACH. ACEVEDO ECHPAS JHORMAN ANTONY**
BACH. HUAYLINOS CASAS KRIZEA ELA YOLANDA

Facultad : **CIENCIAS DE LA SALUD**

Escuela profesional : **PSICOLOGÍA**

Asesora : **MG. NILTON DAVID VILCHEZ GALARZA**

Fue analizado con fecha **17/07/2024** con **224 pág.**; en el Software de Prevención de Plagio (Turnitin); y con la siguiente configuración:

Excluye Bibliografía.

Excluye Citas.

Excluye Cadenas hasta 20 palabras.

Otro criterio (especificar)

X
X

El documento presenta un porcentaje de similitud de **20** %.

En tal sentido, de acuerdo a los criterios de porcentajes establecidos en el artículo N° 15 del Reglamento de Uso de Software de Prevención de Plagio Versión 2.0. Se declara, que el trabajo de investigación: **Si contiene un porcentaje aceptable de similitud.**

Observaciones:

En señal de conformidad y verificación se firma y sella la presente constancia.

Huancayo, 17 de julio de 2024.



MTRA. LIZET DORIELA MANTARI MINCAMI
JEFA

Oficina de Propiedad Intelectual y Publicaciones

INTRODUCCIÓN

El estudio llevado a cabo alude al tema de rasgos de personalidad e impulsividad en condenados por el delito de homicidio en el establecimiento penitenciario de Huamancaca Chico 2024. Los rasgos de personalidad se refieren a características duraderas y estables del individuo en su comportamiento, emociones y pensamientos, y se explorarán en el delito de homicidio en esta población penitenciaria específica. Por otro lado, la impulsividad se trata de una variable psicológica que hace referencia a la propensión a responder de forma raudo y apresurado sin una meditación oportuna de las consecuencias a largo plazo. Esta variable fue estudiada para comprender su posible relación con la variable en mención y cómo se presenta en el contexto del establecimiento penitenciario mencionado.

Por ello, la investigación, tuvo como finalidad principal establecer cuál es la relación entre los rasgos de personalidad e impulsividad en internos condenados por el delito de homicidio en el establecimiento Penitenciario de Huamancaca Chico 2024. Para su realización, metodológicamente se determinó abordar desde un enfoque cuantitativo, con naturaleza básica, nivel correlacional, y diseño no experimental; a través del muestreo aleatorio simple por conveniencia, se obtuvo una muestra compuesta por 87 internos condenados por el delito de homicidio simple y homicidio calificado en el establecimiento Penitenciario de Huamancaca. Por lo que, el estudio de estas variables fue relevante para entender mejor los factores psicológicos asociados con la comisión de homicidios en la población penitenciaria de Huamancaca Chico.

Desde esta perspectiva, el estudio en cuestión, se ejecutó de manera preliminar a través de 5 capítulos, mostrados a continuación:

En el primer capítulo, se detalla el planteamiento del problema, revelando los aspectos que justifican la investigación y los objetivos correspondientes.

En el segundo capítulo, se detallan los antecedentes del estudio, al igual que los fundamentos teóricos que sustentarán los futuros resultados del trabajo. Finalizando con una lista de conceptos que sustentarán algunos conceptos usados en la redacción del trabajo.

En el tercer capítulo, se formularon las hipótesis de la investigación, y se darán a conocer las variables de investigación.

En el cuarto capítulo, se detalla el método que orientó la investigación, el cual sirvió para el logro de los fines propuestos.

Por otro lado, en el quinto capítulo, se detalló los resultados, los cuales fueron divididos en la descripción de estos y la contrastación de las hipótesis planteadas. Finalmente, se consignó el análisis y discusión de resultados, al igual que las conclusiones y recomendaciones de la investigación.

Asimismo, se presentan las fuentes bibliográficas empleadas, los apéndices como la matriz de consistencia, operacionalización de variables y los instrumentos a emplear.

CONTENIDO

DEDICATORIA:	ii
AGRADECIMIENTOS	iii
INTRODUCCIÓN	v
CONTENIDO	vii
CONTENIDO DE TABLAS	x
CONTENIDO DE FIGURAS	xi
RESUMEN.....	xii
ABSTRACT.....	xiii
CAPÍTULO I.....	14
PLANTEAMIENTO DEL PROBLEMA	14
1.1. Descripción de la realidad problemática.....	14
1.2. Delimitación del problema	16
1.2.1. Delimitación espacial.....	16
1.2.2. Delimitación temporal.	17
1.2.3. Delimitación teórica.....	17
1.3. Formulación del problema.....	18
1.3.1. Problema general.	18
1.3.2. Problemas específicos.....	18
1.4. Justificación	19
1.4.1. Justificación Social.	19
1.4.2. Justificación Teórica.....	19
1.4.3. Justificación Metodológica.	20
1.5. Objetivos de la investigación.....	21
1.5.1. Objetivo general.....	21
1.5.2. Objetivos específicos.	21
CAPÍTULO II	22
MARCO TEÓRICO.....	22
2.1. Antecedentes.....	22
2.1.1. Antecedentes internacionales.....	22
2.1.2. Antecedentes nacionales.....	24

2.1.3. Antecedentes locales.....	26
2.2. Bases teóricas o científicas	28
2.2.1. Rasgos de Personalidad.....	28
2.2.2. Impulsividad	37
2.3. Marco Conceptual.....	49
CAPÍTULO III.....	52
HIPÓTESIS.....	52
3.1. Hipótesis general	52
3.2. Hipótesis específicas.....	52
3.3. Variables	54
CAPÍTULO IV.....	56
METODOLOGÍA	56
4.1. Método de investigación.....	56
4.2. Tipo de investigación.....	57
4.3. Nivel de investigación	57
4.4. Diseño de investigación.....	58
4.5. Población y muestra.....	59
4.5.1. Población.....	59
4.5.2. Muestra	59
4.6. Técnicas e instrumentos de investigación.....	62
4.6.1. Técnicas de recolección de información.....	62
4.6.2. Instrumentos de recolección de información.	62
4.7. Técnicas de procesamiento y análisis de datos.....	65
4.8. Aspectos éticos de la investigación	67
Capítulo V.....	69
Resultados	69
5.1. Descripción de los resultados	69
5.2. Resultados inferenciales	74
ANÁLISIS Y DISCUSIÓN DE RESULTADOS	79
Conclusiones	87
Recomendaciones.....	89
Referencias Bibliográficas	91

Anexos	102
Anexo 1. Matriz de consistencia.....	102
Anexo 2: Operacionalización de Variables	106
Anexo 3: Matriz de Operacionalización del Instrumento.....	108
Anexo 4: Instrumento de recolección de datos.....	111
Anexo 5: Compromiso de autoría.....	115
Anexo 6: Consentimiento informado	117
Anexo 7: Declaración de confidencialidad.....	118
Anexo 8: Solicitud de autorización de aplicación de instrumentos.....	120
Anexo 9: Validación por expertos	121
Anexo 10: Medición de Fiabilidad de instrumentos.....	148
Anexo 11. Evidencias fotográficas de la aplicación de los instrumentos..	152
Anexo 12. Consentimiento informado de los participantes.....	157

CONTENIDO DE TABLAS

Tabla 1. Operacionalización de variables	54
Tabla 2. Población de estudio	59
Tabla 3. Selección de la muestra.....	60
Tabla 4. Ficha técnica del instrumento.....	62
Tabla 5. Ficha técnica del instrumento 2.....	64
Tabla 6. Niveles de impulsividad.....	69
Tabla 7. Niveles de extraversión	70
Tabla 8. Niveles de amabilidad.....	70
Tabla 9. Niveles de responsabilidad.....	71
Tabla 10. Niveles de neuroticismo.....	72
Tabla 11. Niveles de apertura a la experiencia.....	73
Tabla 12. Prueba de Normalidad.....	74
Tabla 13. Correlacionas de las variables.....	75
Tabla 14. Prueba de Spearman Extraversión e impulsividad.....	76
Tabla 15. Prueba de Spearman de amabilidad e impulsividad.....	76
Tabla 16. Prueba de Spearman Responsabilidad e impulsividad.....	77
Tabla 17. Prueba de Spearman de Neuroticismo e impulsividad.....	77
Tabla 18. Prueba de Spearman apertura a la experiencia y la impulsividad.....	78

CONTENIDO DE FIGURAS

Figura 1. Niveles de impulsividad	69
Figura 2. Niveles de extroversión	70
Figura 3. Niveles de amabilidad	71
Figura 4. Niveles de responsabilidad	72
Figura 5. Niveles de neuroticismo	73
Figura 6. Niveles de apertura a la experiencia	74

RESUMEN

El estudio actual propuso como objetivo principal examinar la relación existente entre los rasgos de personalidad y la impulsividad en internos condenados por homicidio en el Establecimiento Penitenciario de Huamancaca Chico durante el periodo 2024. El enfoque fue de naturaleza básica, correlacional y transversal, se intervino a una muestra de 87 internos condenados por homicidio en dicho centro penitenciario. Los resultados revelaron, en términos generales, la ausencia de una correlación robusta o con significancia entre los rasgos de personalidad y la impulsividad de dicha población específica. Sin embargo, al realizar un análisis detallado de las dimensiones particulares, se identificaron distintas relaciones. La dimensión de extroversión exhibió una correlación negativa débil, aunque no significativa, con la impulsividad. Contrariamente, la amabilidad manifestó una correlación positiva débil con significancia. Referente a la responsabilidad, no se encontró una correlación con significancia con la impulsividad, mientras que la relación entre el neuroticismo y la impulsividad fue débil y no alcanzó significancia estadística. Finalmente, se observó una correlación negativa débil, pero con significancia entre la apertura a la experiencia y la impulsividad. En virtud de estos resulta dos, se infiere que, dentro de la población específica bajo escrutinio, la impulsividad como atributo conductual no se ve directamente influenciada por los rasgos de personalidad en términos generales.

Palabras clave: *Rasgos de personalidad, impulsividad, internos condenados por homicidio, establecimiento penitenciario*

ABSTRACT

The main objective of the current study was to examine the relationship between personality traits and impulsivity in inmates convicted of homicide in the Huamancaca Chico Penitentiary Establishment during the period 2024. The approach was basic, correlational and transversal in nature, used a sample of 87 inmates convicted of homicide in said penitentiary center. The results obtained revealed, in general terms, the absence of a robust or significant correlation between personality traits and impulsivity of said specific population. However, when carrying out a detailed analysis of the particular dimensions, different relationships were identified. The extraversion dimension exhibited a weak, although non-significant, negative correlation with impulsivity. On the contrary, kindness showed a weak and significant positive correlation. Regarding responsibility, no significant correlation was found with impulsivity, while the relationship between neuroticism and impulsivity was weak and did not reach statistical significance. Finally, a weak but significant negative correlation was observed between openness to experience and impulsivity. Based on these results, it is inferred that, within the specific population under scrutiny, impulsivity as a behavioral attribute is not directly influenced by personality traits in general terms.

Keywords: *Personality Traits, Impulsivity, Inmates Convicted of Homicide, Penitentiary Establishment*

CAPÍTULO I

PLANTEAMIENTO DEL PROBLEMA

1.1. Descripción de la realidad problemática

En el ámbito de la psicología forense, la investigación de los elementos que inciden en la perpetración de delitos, especialmente los de naturaleza seria como el homicidio, resulta de vital importancia para comprender y abordar adecuadamente la conducta criminal.

La presencia de trastornos mentales entre la población penitenciaria es una realidad constatada a nivel mundial. Datos recopilados revelan que una proporción significativa de internos sufre de enfermedades mentales, incluyendo depresión, trastornos de personalidad, bipolaridad y esquizofrenia. Este fenómeno se manifiesta con mayor prevalencia en los centros penitenciarios en contraposición con la población general en el ámbito civil. Se estima que aproximadamente el 4,2% de los presos, alrededor de 1.800 personas, presentan trastornos mentales graves, como lo indica un informe de RTVE (2023).

La situación se torna aún más compleja al considerar que solo una fracción minoritaria de los internos con trastornos mentales graves recibe atención en hospitales psiquiátricos penitenciarios, mientras que la mayoría permanece en cárceles ordinarias. Esto plantea interrogantes sobre la adecuación de los sistemas penitenciarios para abordar las necesidades de salud mental de la población carcelaria (Pérez, 2024).

Un análisis comparativo llevado a cabo en América Latina encontró que en Argentina, alrededor del 21,2% de los reclusos dijeron haber sido golpeados en la

prisión, mientras que en Chile la cifra fue del 25,6%, en México del 16,5% y en Perú del 15,1%. Por otro lado, las tasas de violencia fueron considerablemente más bajas en Brasil, donde un 4,6% de los internos reportaron haber recibido golpes, y en El Salvador con un 3,5%. En Chile, el 66% de los reclusos que fueron víctimas de golpes por miembros del personal de la prisión. En El Salvador (61,5%) y Argentina (68,2%) se registró una situación similar, en tanto que en México (63%) y Perú (47,7%), la violencia fue principalmente atribuida a otros reclusos con propensión a la impulsividad (Teajtenberg y Sánchez, 2019).

A nivel nacional, estudios realizados en el contexto de Perú han destacado una notable prevalencia de trastornos psíquicos entre la población carcelaria, llegando hasta un 80% a lo largo de la vida. Destacan particularmente entre estos trastornos aquellos vinculados al uso de sustancias y los trastornos de la personalidad. Esta alta incidencia de trastornos mentales se relaciona con experiencias desfavorables durante la niñez, como el abandono y el maltrato, así como con la falta de habilidades para la regulación emocional y la resolución de conflictos (Segura, 2021).

Asimismo, la sobrepoblación carcelaria y las condiciones precarias dentro de los establecimientos penitenciarios contribuyen a un ambiente propicio para la manifestación de comportamientos impulsivos, agresivos y violentos entre los internos. Esta falta de control emocional puede ser exacerbada por sentimientos de resentimiento hacia la sociedad debido a la privación de libertad (Segura, 2021).

Cabe recalcar que, después de lo hallado en estos estudios, aunque la impulsividad puede ser un elemento de riesgo para perpetrar crímenes violentos, es posible también que la personalidad y otras variables interactúen con la

impulsividad y contribuyan a estos delitos. Por lo tanto, es necesario efectuar un análisis más pormenorizado para establecer la relación entre personalidad e impulsividad en reclusos sentenciados por el crimen de homicidio.

El establecimiento de una relación entre la impulsividad y personalidad en presos condenados por homicidio en un establecimiento penitenciario es crucial para comprender las dinámicas subyacentes a este tipo de delito y mejorar la evitación, la asistencia y la inclusión social de estas personas. La falta de estudios que analicen estas variables en conjunto y su relación con el delito de homicidio plantea un problema que debe ser abordado por investigaciones futuras.

En este contexto, se plantea la interrogante: ¿Cuál es relación entre los rasgos de personalidad e impulsividad en internos condenados por el delito de homicidio en el establecimiento Penitenciario de Huamancaca Chico 2024? El objetivo de este estudio Determinar cuál es la relación entre los rasgos de personalidad e impulsividad en internos condenados por el delito de homicidio en el establecimiento Penitenciario de Huamancaca Chico 2024.

1.2. Delimitación del problema

1.2.1. Delimitación espacial.

El alcance de la presente investigación comprendió el Establecimiento Penitenciario de Huancayo, el mismo que está ubicado en Av. 28 de Julio S/N Huamancaca Chico – Chupaca.

1.2.2. Delimitación temporal.

La duración del presente trabajo de investigación fue de julio del 2023 a julio del 2024, considerando los procesos de elaboración, diseño, ejecución del trabajo de investigación y la preparación del informe final hasta su sustentación.

1.2.3. Delimitación teórica.

Esta indagación se basó en tres modelos psicológicos prominentes: el modelo psicobiológico de Eysenck, el modelo estructural de Cattell y el modelo de los cinco grandes rasgos. Estos modelos proporcionan un marco teórico integral para comprender cómo se relacionan los rasgos de personalidad, la impulsividad y la perpetración de homicidios entre los internos del Establecimiento Penitenciario de Huamancaca Chico en 2024. Según el modelo de Eysenck, se anticipa que características de personalidad como la inestabilidad emocional y la propensión a la psicosis, así como la impulsividad según el modelo de Cattell, influyan en la propensión a cometer delitos violentos. Además, el modelo de los cinco grandes rasgos ofrece una estructura amplia para analizar los rasgos relevantes, como el neuroticismo y la baja conciencia, en relación con la conducta delictiva.

Al integrar estos modelos, este estudio buscó profundizar la comprensión de los factores psicológicos subyacentes a la comisión de homicidios en el contexto penitenciario. Esta aproximación teórica multidimensional permite una exploración comprehensiva de los rasgos de personalidad y la impulsividad como potenciales indicadores de la conducta criminal. Los hallazgos de este estudio podrían contribuir a informar el desarrollo de intervenciones preventivas y programas de rehabilitación dirigidos a abordar las necesidades específicas de la población

carcelaria, así como a mejorar la comprensión general de los mecanismos implicados en la violencia interpersonal.

1.3. Formulación del problema

1.3.1. Problema general.

¿Cuál es la relación entre rasgos de personalidad e impulsividad en internos condenados por el delito de homicidio en el establecimiento Penitenciario de Huamancaca Chico 2024?

1.3.2. Problemas específicos.

¿Cuál es la relación entre la dimensión extraversión e impulsividad en internos condenados por el delito de homicidio en el establecimiento Penitenciario de Huamancaca Chico 2024?

¿Cuál es la relación entre la dimensión amabilidad e impulsividad en internos condenados por el delito de homicidio en el establecimiento Penitenciario de Huamancaca Chico 2024?

¿Cuál es la relación entre la dimensión responsabilidad e impulsividad en internos condenados por el delito de homicidio en el establecimiento Penitenciario de Huamancaca Chico 2024?

¿Cuál es la relación entre la dimensión neuroticismo e impulsividad en internos condenados por el delito de homicidio en el establecimiento Penitenciario de Huamancaca Chico 2024?

¿Cuál es la relación entre la dimensión apertura a la experiencia e impulsividad en internos condenados por el delito de homicidio en el establecimiento Penitenciario de Huamancaca Chico 2024?

1.4. Justificación

1.4.1. Justificación Social.

Comprender la relación entre rasgos personalidad e impulsividad permitirá a las autoridades competentes del establecimiento penitenciario de Huamancaca Chico mejorar y/o implementar políticas de prevención, así como contribuir a la toma de medidas adecuadas en conexidad con las variables del estudio.

Se podrán desarrollar intervenciones profesionales que aborden específicamente las características de la personalidad y la tendencia impulsiva de los internos, con el fin de mejorar su adaptación al entorno penitenciario y facilitar su proceso de reinserción social.

1.4.2. Justificación Teórica.

Desde una perspectiva teórica, esta investigación se justifica en la necesidad de comprender los factores psicológicos que subyacen a la comisión de delitos de homicidio entre los reclusos del Establecimiento Penitenciario de Huamancaca Chico en 2024. La investigación se fundamenta en tres modelos psicológicos prominentes que proporcionan un marco teórico integral para abordar esta problemática: el modelo psicobiológico de Eysenck, el modelo estructural de Cattell y el modelo de los cinco grandes rasgos. Estos modelos ofrecen perspectivas complementarias que permiten explorar la influencia de los rasgos de personalidad y la impulsividad en la conducta criminal.

La comprensión de estos factores resulta crucial para el diseño e implementación de intervenciones preventivas y programas de rehabilitación efectivos dentro del sistema penitenciario. Al reconocer los rasgos de personalidad

y los niveles de impulsividad asociados con la perpetración de homicidios, se pueden desarrollar estrategias específicas para abordar estas características en la población carcelaria, con el objetivo de reducir la incidencia de delitos violentos y promover la reinserción social. Además, el estudio contribuirá a ampliar el conocimiento sobre los mecanismos psicológicos implicados en la violencia interpersonal, esto podría tener repercusiones en la prevención y abordaje de la delincuencia en la comunidad en su totalidad. En resumen, la investigación se justifica en su potencial para mejorar la comprensión y abordaje de la conducta criminal, así como en su relevancia para el desarrollo de políticas y programas de intervención efectivos en el ámbito penitenciario y más allá.

1.4.3. Justificación Metodológica.

Metodológicamente, se efectuó con la administración de pruebas psicométricas estandarizadas sobre rasgos personalidad e impulsividad, lo cual permitió obtener datos verídicos y confiables para establecer la relación entre dichas variables.

Para futuras investigaciones sobre los rasgos de personalidad e impulsividad en reclusos sentenciados por homicidio en el centro carcelario, se podría llevar a cabo un estudio cualitativo mediante entrevistas exhaustivas aplicadas a los internos con el propósito de alcanzar una perspectiva más exhaustiva de sus vivencias, percepciones y razones subyacentes a sus acciones.

Esta aproximación mixta permitiría una perspectiva más integral y global de la conexión entre los atributos de la personalidad y la impulsividad en los internos condenados por homicidio en otros establecimientos penitenciaros.

1.5. Objetivos de la investigación

1.5.1. Objetivo general.

Determinar la relación entre rasgos de personalidad e impulsividad en internos condenados por el delito de homicidio en el establecimiento Penitenciario de Huamancaca Chico 2024

1.5.2. Objetivos específicos.

Determinar la relación entre la dimensión extraversión e impulsividad en internos condenados por el delito de homicidio en el establecimiento Penitenciario de Huamancaca Chico 2024

Determinar la relación entre la dimensión amabilidad e impulsividad en internos condenados por el delito de homicidio en el establecimiento Penitenciario de Huamancaca Chico 2024

Determinar la relación entre la dimensión responsabilidad e impulsividad en internos condenados por el delito de homicidio en el establecimiento Penitenciario de Huamancaca Chico 2024

Determinar la relación entre la dimensión neuroticismo e impulsividad en internos condenados por el delito de homicidio en el establecimiento Penitenciario de Huamancaca Chico 2024

Determinar la relación entre la dimensión apertura a la experiencia e impulsividad en internos condenados por el delito de homicidio en el establecimiento Penitenciario de Huamancaca Chico 2024

CAPÍTULO II

MARCO TEÓRICO

2.1. Antecedentes

2.1.1. Antecedentes internacionales.

Martínez (2020) llevó a cabo una investigación titulada *“Maltratadores homicidas y no homicidas en casos de violencia de género: Diferencias entre variables de personalidad y situacionales”* con el objetivo de examinar el impacto de la personalidad y factores situacionales en la agresión de género y homicidios.

Se estudiaron 30 reclusos en Valencia con historial de violencia de género. Los resultados indicaron que los homicidas tenían menos antecedentes delictivos y consumo de drogas, mostrando mayor introversión y psicoticismo. Estos hallazgos resaltan la relevancia de considerar los aspectos personales y contextuales en la prevención de la violencia. Su implicación directa en políticas y acciones sociales sugiere la necesidad de abordajes multidisciplinarios y específicos para prevenir la reincidencia y proteger a potenciales víctimas.

Gómez et al. (2023), desarrolló una investigación titulada *“Control de impulsos y teoría de la mente en privados de la libertad en el Meta”*, con el objetivo de determinar la conexión entre control de impulsos y teoría de la mente en individuos con condenas por homicidio y agresiones sexuales en el departamento del Meta. La metodología empleada fue cuantitativa y correlacional. Se administraron cuatro pruebas psicométricas y cuestionarios sociodemográficos. Los resultados revelaron una fuerte asociación entre el control de impulsos cognitivos y la capacidad de mentalización en la muestra total. Específicamente, los condenados por homicidio exhibieron una correlación con significancia y positiva

entre control de impulsos motores y teoría de la mente cognitiva, mientras que los condenados por delitos sexuales mostraron una relación destacada entre dominio de impulsos cognitivos y mentalización cognitiva.

Sotalin (2021) desarrolló un estudio titulado *“Rasgos de personalidad psicópata y sociópata que están presentes en los asesinos seriales. Estudio de caso: Juan Fernando Hermos”*, en el que se centró en identificar los rasgos de personalidad que predicen las conductas de los asesinos seriales y su utilidad en investigaciones criminales. Empleó una metodología cualitativa, enfocada en investigación bibliográfica y documental para recolectar fuentes primarias y secundarias relacionadas. Además, realizó un estudio de caso sobre Juan Fernando Hermosa, un adolescente identificado como asesino serial. Los resultados indicaron que la psicopatía y la sociopatía, constituyendo el trastorno mental psicopático, destacan como rasgos principales. Estos individuos exhiben falta de empatía, insensibilidad y astucia en sus acciones. En síntesis, los rasgos psicóticos son prominentes en los asesinos seriales.

Escobar et al. (2019) efectuaron una indagación denominada *“Rasgos de personalidad y conducta delictiva dolosa en internos condenados de EPMSC APARTADÓ: un estudio exploratorio”*, con el objetivo de examinar rasgos de personalidad y delitos en internos de un centro penitenciario en Antioquia. Con método cuantitativo exploratorio-descriptivo-transversal, evaluaron 61 individuos mediante el cuestionario “III CEPER III”. Hallaron predominio de rasgos emocionalmente inestables (35%) y comportamientos autodestructivos y depresivos (30%). Rasgos Antisocial y Narcisista prevalecieron en el Clúster B, siendo Narcisismo el más común. Se concluye que es muy relevante la

incorporación los rasgos de personalidad en la comprensión de los delitos y sugirieron estrategias para reducir la reincidencia y favorecer la reintegración social.

2.1.2. Antecedentes nacionales.

Baron y Goicochea (2021) llevaron a cabo una investigación denominada “*Personalidad del homicida: Una revisión sistemática*” con el objetivo de analizar la personalidad de homicidas en los últimos 20 años. Utilizaron una metodología exhaustiva en múltiples bases de datos, seleccionando 22 artículos. Encontraron que el 54% de los sujetos, predominantemente hombres de 18 a 89 años, exhibían rasgos de inestabilidad emocional, psicosis y antisocialidad. Se observó una tendencia hacia rasgos narcisistas, límites y antisociales, con una minoría manifestando esquizofrenia. En resumen, los hallazgos sugieren que varios trastornos y características de personalidad están asociados con la probabilidad de cometer homicidio.

Montes (2021) desarrolló una investigación titulada “*Características de personalidad de un agresor sexual de víctima varón adolescente*”, con el objetivo de investigar las características de personalidad de un agresor sexual hacia víctimas adolescentes. La muestra consistió en un hombre de 52 años, evaluado por el área de psicología de una Unidad Médica Legal. Los resultados revelaron rasgos antisociales, como falta de empatía y remordimiento, junto con impulsividad motriz y conductas de inmadurez psicosexual. Se concluyó que la combinación de estas características podría correlacionarse con el comportamiento agresor hacia adolescentes, resaltando la relevancia de abordar falta de empatía y la impulsividad en la prevención de delitos sexuales.

Atuncar y Flor (2018) realizaron una investigación titulada “*Relación entre los factores psicosociales y características de personalidad en internos sentenciados por delito de homicidio de los establecimientos penitenciarios Lurigancho y Santa Mónica*”, con el objetivo de identificar la correlación entre factores psicosociales y rasgos de personalidad en reclusos por homicidio. Se empleó un enfoque descriptivo-correlacional contando con la intervención de 90 participantes de las prisiones de Lurigancho y Santa Mónica. Se encontró una asociación entre los patrones de personalidad, síndromes clínicos del ICMM II y patología severa entre los internos condenados por homicidio. Hombres homicidas exhibieron personalidades compulsivas, dependientes y esquizoides, mientras que mujeres mostraron personalidades narcisistas y compulsivas. Un 25% presentó desorden del pensamiento. Se puso de manifiesto la relevancia de los rasgos de personalidad en la conducta delictiva, señalando la necesidad de intervenciones específicas en el sistema penitenciario.

Martínez y Chipana (2018) desarrollaron una investigación titulada “*Personalidad y riesgo de reincidencia en homicidas sentenciados del Establecimiento Penitenciario Socobaya Arequipa, 2018*”, con el propósito de determinar la correlación entre niveles de riesgo de reincidencia en homicidas y los rasgos de personalidad. Se abordó desde el diseño no experimental-transversal, descriptivo-correlacional, con 52 internos varones. Los resultados indicaron que la esquizofrenia se asoció significativamente con la probabilidad de reincidir. Además, se identificaron rasgos como la esquizofrenia, las tendencias psicopáticas y la hipocondría. La mayoría de los perpetradores demostraron un nivel de riesgo moderado de reincidencia y un comportamiento violento también de intensidad

moderada. Se concluyó que la esquizofrenia correlaciona con la reincidencia en homicidas, siendo el rasgo de personalidad más prominente seguido de la hipocondría.

Arteaga (2020) desarrolló una investigación titulada “*Perfiles psicológicos criminales de asesinos en serie en el Perú, entre los años 1985 a 2020*” con el objetivo de describir el perfil psicológico de homicidas seriales en Perú, con un enfoque en aquellos con al menos tres víctimas en periodos prolongados. Se abordaron tipologías organizadas, desorganizadas y mixtas entre 1985 y 2020. Se utilizó fichaje y resumen de ficha como métodos para recolectar datos, con un enfoque básico e interpretativo y diseño documental. Resultados indican que los asesinos en serie en Perú tienden a carecer de antecedentes traumáticos, mostrando rasgos de aplanamiento afectivo, impulsividad y falta de remordimiento. Frecuentemente se observó el trastorno antisocial de la personalidad, y predominaron en la clasificación desorganizada.

2.1.3. Antecedentes locales.

Quiñon y Samaniego (2020) llevaron a cabo una investigación titulada “*Esquemas desadaptativos y patrones de personalidad en internas*”, en donde se plantearon examinar la literatura concerniente a los patrones de pensamiento y conducta disfuncionales, junto con los patrones de personalidad entre reclusos. La metodología comprendió una revisión exhaustiva de publicaciones latinoamericanas entre 2005 y 2018. Los hallazgos destacaron la prevalencia de trastornos de personalidad y disfuncionalidades conductuales en poblaciones carcelarias, atribuidas a factores genéticos, ambientales y sociales. Estudios en

criminología señalaron una conexión directa entre estos trastornos y el índice de reincidencia delictiva. Concluyeron que la comisión delictiva resulta de una amalgama de factores, entre ellos los trastornos de personalidad y la temprana exposición a conductas criminales.

Huamán (2021) llevó a cabo un estudio titulado *“Rasgos de personalidad predominantes en los agresores en casos de violencia de género en una iglesia cristiana”* con el objetivo de identificar las características de personalidad predominantes en agresores vinculados a casos de violencia de género en una congregación cristiana. Se abordó desde una perspectiva descriptiva y observacional, contando con la intervención de adultos que oscilan los 18 años o más. La paranoia fue el rasgo más notable (71%), seguido de la evitación (52,63%), agresividad (50%), esquizoidia (47,39%), autodestrucción (44,74%), comportamiento antisocial (39,47%) y depresión (28,95%). Aunque tanto hombres como mujeres ejercen violencia psicológica, solo el 10,53% exhibió rasgos de personalidad específicos.

Gómez (2018) efectuó su tesis denominada *“Patrones clínicos de personalidad de internos con diagnósticos de adicciones de sustancias psicoactivas en el Establecimiento Penitenciario – Huancayo-2017”*, con el que se propuso establecer los patrones clínicos de personalidad en reclusos del Establecimiento Penitenciario Huancayo con diagnóstico de adicción a sustancias psicoactivas. Se empleó un enfoque científico-descriptivo simple con 50 internos del programa INPE DEVIDA, hombres de 25 a 59 años, acusados de delitos diversos. Los hallazgos destacaron la prevalencia de patrones como el Antisocial (55,8%) y el Narcisista (51,2%) en este contexto. Se concluyó que los patrones más comunes en

reclusos con adicciones son el Antisocial, Narcisista, Pasivo agresivo y Agresivo sádico.

2.2. Bases teóricas o científicas

2.2.1. Rasgos de Personalidad

2.2.1.1. Definición de rasgos de personalidad

Los rasgos de personalidad constituyen un aspecto fundamental en el estudio de la psicología, dado que reflejan atributos duraderos y uniformes que delinear la manera en que los individuos piensan, experimentan emociones y actúan en distintos contextos. Según la teoría de los rasgos, propuesta por Gordon Allport, los rasgos son tendencias generales de comportamiento que se manifiestan de manera consistente a lo largo del tiempo y en diferentes contextos. Estos rasgos pueden ser tanto heredados como adquiridos a lo largo del desarrollo y tienen una influencia significativa en la forma en que las personas interactúan con su entorno y en la manera en que se perciben a sí mismas y a los demás (Pervin et al., 2005).

Desde una perspectiva psicológica, los rasgos de personalidad se conceptualizan como dimensiones o características individuales que varían en intensidad y manifestación entre las personas. La teoría de los cinco grandes rasgos, reconocida también como el modelo de los Cinco Grandes, se destaca como una de las perspectivas más impactantes en el análisis de la personalidad. Este modelo plantea la presencia de cinco dimensiones fundamentales de la personalidad: apertura a la experiencia, extraversión, responsabilidad, amabilidad y neuroticismo. Cada una de estas dimensiones ilustra un continuo en el que las personas pueden

situarse, manifestando diversos niveles de la característica en cuestión (Pervin et al., 2005).

Por otro lado, diversas teorías de la personalidad han sugerido diversos enfoques para la comprensión de la naturaleza y la estructura de los rasgos. Hans Eysenck, en su modelo psicobiológico, indica que la personalidad es moldeada por elementos biológicos y genéticos, estableciendo tres dimensiones principales: extraversión-introversión, estabilidad emocional-neuroticismo y psicoticismo. Desde este enfoque, las discrepancias individuales en la personalidad podrían ser explicadas por cambios en la activación y sensibilidad de los sistemas biológicos y neurológicos (Pervin et al., 2005).

En resumen, los rasgos de personalidad representan dimensiones estables y consistentes del comportamiento humano que impactan en cómo las personas se relacionan con su entorno y se auto-conciben. Estas características individuales se conceptualizan a través de diferentes modelos teóricos, tanto el modelo de los Cinco Grandes como el enfoque psicobiológico de Eysenck ofrecen un contexto para comprender la naturaleza y la organización de la personalidad humana (Pervin et al., 2005). Comprender la variabilidad individual en el comportamiento y abordar diversos fenómenos psicológicos, como la conducta delictiva y la salud mental, requiere un estudio exhaustivo de los rasgos de personalidad.

2.2.1.2. Dimensiones de rasgos de personalidad

a) Extraversión.

La extraversión describe la inclinación de una persona hacia la sociabilidad, la extroversión, la energía y la búsqueda de estímulos externos. Aquellos individuos con una alta extraversión suelen disfrutar de la interacción social, son extrovertidos

y buscan experiencias emocionantes. Esta dimensión de la personalidad está asociada con características como la sociabilidad, la energía, la dominancia y la búsqueda de emociones. Las personas extravertidas tienden a ser más activas socialmente, disfrutan de la compañía de otros y son más propensas a participar en actividades sociales y eventos sociales (Pervin et al., 2005).

b) Amabilidad.

La amabilidad denota la disposición de un individuo para manifestar compasión, cooperación, altruismo y consideración hacia los demás. Individuos que exhiben altos niveles de amabilidad tienden a mostrar empatía, comprensión y preocupación por el bienestar de los demás. Esta dimensión de la personalidad está asociada con características como la compasión, la confianza, la modestia y la cooperación. Las personas amables suelen ser más generosas, dispuestas a ayudar a los demás y a establecer relaciones interpersonales positivas y armoniosas (Pervin et al., 2005).

c) Responsabilidad.

La responsabilidad alude a la inclinación de un individuo hacia la organización, la disciplina, el acatamiento de las normas y la orientación hacia el logro de objetivos. Individuos con un alto grado de responsabilidad suelen ser responsables, confiables y comprometidos con sus obligaciones y responsabilidades. Esta dimensión de la personalidad está asociada con características como la organización, la disciplina, la perseverancia y el cumplimiento de los compromisos. Las personas responsables suelen ser más

planificadas, eficientes y dedicadas a alcanzar sus objetivos personales y profesionales (Pervin et al., 2005).

d) Neuroticismo.

El neuroticismo designa la propensión de un individuo a experimentar emociones adversas, tales como ansiedad, depresión, ira e inestabilidad emocional. Personas con niveles elevados de neuroticismo suelen ser más susceptibles a experimentar estados de ánimo desfavorables y a reaccionar de manera excesiva ante situaciones estresantes. Esta dimensión de la personalidad está asociada con características como la ansiedad, la inseguridad, la susceptibilidad al estrés y la tendencia a la preocupación excesiva. Las personas con altos niveles de neuroticismo pueden experimentar dificultades para regular sus emociones y enfrentar los desafíos de la vida cotidiana (Pervin et al., 2005).

e) Apertura a la Experiencia.

La apertura a la experiencia se vincula con la predisposición de un individuo a ser imaginativo, creativo, inquisitivo y receptivo a nuevas ideas y vivencias. Personas con niveles elevados de apertura a la experiencia suelen ser más receptivas a nuevas ideas, valores y enfoques, y disfrutan explorando nuevas oportunidades y cuestionando las convenciones arraigadas. Esta dimensión de la personalidad está asociada con características como la creatividad, la curiosidad, la originalidad y la apreciación de la belleza. Las personas abiertas a la experiencia suelen ser más flexibles, adaptables y dispuestas a experimentar cambios y aventuras en sus vidas (Pervin et al., 2005).

2.2.1.3. La teoría de rasgos o factores de la personalidad

La teoría de los rasgos o factores de la personalidad se conoce como una de las mayores aproximaciones para poder estudiar la personalidad humana. Esta teoría indica que los rasgos de personalidad son patrones consistentes de comportamiento, emoción y pensamiento, que son relativamente estables con el paso del tiempo y con la vivencia de diferentes situaciones, a su vez son rasgos característicos que diferencian a un ser de otro (Pervin et al., 2005).

Eysenck (1991) postuló un modelo de tres dimensiones para su teoría de rasgos de la personalidad, que incluye la extraversión, el neuroticismo y el psicoticismo. Para el autor estos rasgos son medidos y se encuentran influenciados por los factores genéticos y del medio ambiente.

Por su lado, Cattell (1946) planteó una teoría basada en 16 factores de personalidad que descubrió utilizando el método del análisis factorial. Según el experto, estos factores representan bloques constructivos de la personalidad que pueden ser utilizados para predecir futuros comportamientos de un individuo.

Otro modelo de rasgos ampliamente reconocido es el modelo de los cinco grandes rasgos. Este modelo sostiene que la personalidad está compuesta por cinco características principales: extraversión, amabilidad, responsabilidad, neuroticismo y apertura a la experiencia.

Cada una de las teorías mencionadas proporciona una visión ciertamente diferente de los rasgos de la personalidad, no obstante, existe consenso en la idea de que la personalidad puede ser caracterizada mediante rasgos estables y cuantificables.

2.2.1.4. Modelos sobre la personalidad en base a rasgos

2.2.1.4.1. El modelo de cinco grandes rasgos

El paradigma psicológico subyacente en esta investigación se fundamenta en el modelo de los Cinco Grandes rasgos.

Esta estructura teórica, altamente venerada en el ámbito de la psicología, tiene como objetivo principal describir y categorizar los distintos rasgos que componen la personalidad. En otras palabras, proporciona una taxonomía de las características de la personalidad (John et al., 2008).

De acuerdo con este modelo, existen cinco dimensiones que pueden emplearse para describir y explicar las variaciones individuales en la personalidad y fue desarrollado acorde a términos lingüísticos que los individuos suelen usar para describir a otras personas y a sí mismos (John et al., 2008). Estas dimensiones serán descritas a continuación:

a) Factor I-Extraversión

Según Costa y McCrae (1992), la extraversión cuantifica la inclinación de un individuo hacia la excitación y la interacción social. Los extrovertidos son conocidos por su naturaleza extrovertida, por ser habladores, asertivos y entusiastas por la aventura, todo lo cual se alinea con su necesidad de estimulación. Sin embargo, los introvertidos, que están ubicados en el extremo opuesto del espectro de extraversión, suelen ser más autosuficientes, privados y prefieren la soledad. La investigación de Costa y McCrae (1992) también indicó que la extraversión está relacionada con mayores niveles de felicidad y una perspectiva más optimista de la vida.

b) Factor II-Amabilidad

La inclinación de las personas a ser serviciales, cooperativas y amables con los demás se conoce como amabilidad (Costa & McCrae, 1992). Graziano y Tobin (2009) explican que las personas que poseen un alto grado de bondad de corazón se consideran geniales, magnánimas, reflexivas y listas para ayudar a sus semejantes. Por otro lado, las personas que tienen personalidades menos agradables tienden a ser críticas, ensimismadas y competitivas.

c) Factor III-Responsabilidad

Costa y McCrae (1992) definieron un rasgo que pertenece a la propensión de un individuo hacia el orden, la confiabilidad y la conformidad. En un estudio de Roberts et al. (2009), las personas responsables se caracterizaron por tener un propósito, sistematizar y pensar en el futuro. Por el contrario, aquellos que obtuvieron una puntuación baja en responsabilidad fueron descritos como caóticos, poco confiables y propensos a abandonar sus obligaciones.

d) Factor IV-Neuroticismo/Estabilidad emocional

La inclinación de un individuo hacia las emociones negativas, que abarca sentimientos de ansiedad, ira, depresión y vulnerabilidad emocional, se conoce como neuroticismo (Costa y McCrae, 1992). Eysenck (1967) sostuvo que las personas con un rasgo de neuroticismo pronunciado generalmente luchan contra la inestabilidad emocional y experimentan desafíos para manejar el estrés. Además, Eysenck (1967) postuló que individuos con una alta propensión al neuroticismo tienen una mayor vulnerabilidad a padecer trastornos psicológicos, tales como la ansiedad y la depresión, en comparación con aquellos que presentan niveles más bajos de esta característica.

e) Factor V-Apertura/Intelecto

Este rasgo se caracteriza por la disposición de un individuo a adoptar nuevas experiencias e ideas. Implica una disposición hacia la curiosidad y la aventura, así como la voluntad de explorar más allá de los límites de confort establecidos. La afinidad por abrazar ideas frescas y cuán imaginativos y abiertos son los individuos está dentro del rasgo al que se hace referencia (Costa & McCrae, 1992). Según McCrae y Sutin (2009), una fuerte inclinación a ser artístico, imaginativo, curioso y poseer intereses diversos coincide con una puntuación más alta en apertura a la experiencia. Alternativamente, aquellos que puntúan bajo en este rasgo tienden a preferir lo familiar y son más convencionales.

2.2.1.4.2. El modelo psicobiológico de Eysenck

El modelo psicobiológico de Eysenck, destacado en la teoría de los rasgos de la personalidad, se considera altamente influyente. Según este enfoque, la personalidad se simplifica en tres dimensiones principales: extraversión, neuroticismo y psicoticismo (Eysenck, 1991).

Los autores asocian la extraversión con la activación del sistema nervioso: las personas extrovertidas tendrían niveles de activación bajos y buscarían estímulos para aumentarlos.

La propensión al neuroticismo implica la experiencia de emociones negativas, tales como ansiedad, ira y depresión. Según los autores, el neuroticismo se encuentra asociado con la reactividad del sistema nervioso autónomo. Las personas que presenten neuroticismo tendrían una mayor reactividad ante el estrés.

Por otro lado, el psicoticismo, se refiere a rasgos como la agresividad, la insensibilidad hacia los demás, y la tendencia a la psicopatología. Este rasgo se relaciona con el equilibrio entre los impulsos y el control de estos (Eysenck, 1991).

Estas dimensiones de la personalidad son en gran medida determinadas por factores biológicos y genéticos, las cuales se pueden diferenciar por la personalidad, o la estructura y funcionamiento del sistema nervioso.

2.2.1.4.3. El modelo estructural de Cattell

El modelo estructural planteado por Cattell (1946) propone que la personalidad se basa en 16 rasgos primarios que pueden organizarse en un marco de cinco dimensiones secundarias. Estos rasgos primarios fueron identificados mediante el análisis factorial de cuestionarios y observaciones de la vida real. Estos rasgos son bipolares, lo cual significa que cada uno representa un continuo entre dos extremos que se contraponen (como, por ejemplo, “reservado vs extrovertido”).

Los rasgos primarios descritos en el modelo estructural de Cattell incluyen: inteligencia, calidez, estabilidad emocional, dominancia, vivacidad, sensibilidad, privacidad, aprehensión, franqueza, autosuficiencia, autodisciplina, tensión, aventura, sociabilidad, sensibilidad emocional e innovación.

Este paradigma ha desempeñado un papel de suma relevancia en el ámbito de la psicología de la personalidad, ejerciendo una marcada influencia en la gestación de nuevos enfoques, entre los cuales destaca el célebre modelo de los cinco factores de la personalidad.

2.2.2. Impulsividad

2.2.2.1. Definición de la impulsividad

Choque (2021) interpreta la impulsividad como una dificultad para contener el comportamiento individual, actuando sin la debida reflexión, aceptando riesgos y buscando lograr metas de forma rápida. Este comportamiento impulsivo puede influir considerablemente en la conducta, generando acciones en respuesta a diversas situaciones, y suele estar acompañado de emociones que intensifican la acción o conducta (Costa y McCrae, 1992).

La impulsividad, un constructo psicológico de gran complejidad, denota la propensión a la actuación precipitada, sin ponderar las ramificaciones a largo plazo de tales acciones. Este fenómeno conlleva una carencia de dominio sobre los impulsos, así como una dificultad para regular las respuestas emocionales, lo que puede resultar en comportamientos precipitados, riesgosos o poco reflexivos. La impulsividad se manifiesta en una variedad de contextos y situaciones, desde decisiones cotidianas hasta conductas más graves como la participación en actividades delictivas o de riesgo (Costa y McCrae, 1992).

Desde una perspectiva psicológica, la impulsividad se considera una dimensión de la personalidad que puede variar en intensidad entre los individuos. Se cree que la impulsividad tiene bases biológicas y neurológicas, relacionadas con el funcionamiento de ciertas áreas del cerebro, como el córtex prefrontal, que están involucradas en el control de los impulsos y la toma de decisiones. Además, factores ambientales y experiencias de vida también pueden influir en el desarrollo y la expresión de la impulsividad, como la exposición a situaciones estresantes o la falta de modelos de comportamiento adecuados (Costa y McCrae, 1992).

La impulsividad se asocia comúnmente con una serie de problemas de salud mental y comportamentales, incluyendo trastornos de conducta, trastornos de control de los impulsos, trastornos por consumo de sustancias y comportamientos adictivos. Las personas con niveles elevados de impulsividad pueden experimentar dificultades para mantener relaciones interpersonales estables, enfrentar situaciones estresantes de manera efectiva y cumplir con responsabilidades y compromisos. Por lo tanto, comprender la naturaleza y las manifestaciones de la impulsividad es fundamental para abordar una variedad de problemas psicológicos y sociales, así como para desarrollar estrategias de intervención y prevención efectivas (Costa y McCrae, 1992).

2.2.2.1. Características de los impulsos

Martínez (2012) indica que las principales características de los impulsos son:

- La necesidad: Se centra en la búsqueda de algo que aparentemente "nos falta", es decir, sentimos una sensación de falta. Se trata de algo que debemos tener o desear.
- El deseo: En relación con la necesidad, el deseo es la sensación de que podemos satisfacer un gusto específico cuando ya contamos con lo que anhelamos. Es un sentimiento preexistente que surge de otros rasgos de nuestra personalidad; lo experimentamos en nuestros sueños o cuando reflexionamos sobre ello.
- La impaciencia: Parece la desesperación, pero no la expresamos hasta que la vivimos. Es verdad que es una situación de urgencia, anhelo y ansiedad. Es el agente que nos impulsa a tomar una acción inusual y desconocida.

2.2.2.2. Tipos de impulsividad

López (2012) indica que los tipos de impulsos son:

- **Impulso Afiliativo:** Los humanos poseen una inclinación natural hacia la interacción social, la cual genera alegría y satisfacción, comportándose como una conducta recompensante. Para los individuos, resulta más reconfortante mantener la conexión con otros humanos cuando se encuentran en situaciones de aislamiento. Este impulso no solo promueve la cohesión social, sino que también juega un papel crucial en la supervivencia y el bienestar emocional, ya que las relaciones interpersonales pueden proporcionar apoyo emocional, compartir recursos y fomentar la cooperación.
- **Deseo de Adquisición:** El impulso por obtener bienes materiales es una cualidad inherente a la naturaleza humana. Sin embargo, la manifestación de este deseo puede variar considerablemente entre distintas culturas y sociedades, así como los bienes específicos que se buscan. Este impulso no solo se limita a la adquisición de bienes tangibles, sino que también puede extenderse a la búsqueda de estatus social, seguridad financiera y comodidad personal. La forma en que cada sociedad valora y persigue estos beneficios materiales puede proporcionar una visión profunda de sus valores culturales, normas sociales y estructuras económicas.
- **Deseo de Prestigio:** Este impulso está estrechamente vinculado al deseo de beneficios materiales y, en ciertas culturas, ambos pueden ser prácticamente equivalentes. En sociedades que siguen un sistema económico capitalista, el reconocimiento o estatus de un individuo se mide a menudo por la cantidad

y calidad de los bienes que posee. Sin embargo, este deseo de reconocimiento también puede manifestarse en la búsqueda de logros académicos, profesionales o personales. En esencia, es el deseo de ser valorado y respetado por los demás, lo que puede ser una poderosa motivación para el comportamiento humano.

- **Afán de Poderío:** Este impulso no solo está asociado con la adquisición de bienes, sino que también puede estar vinculado con la aspiración a tener poder. En algunas situaciones, este deseo puede predominar sobre otros. Por consiguiente, es comprensible que, para muchos líderes de organizaciones, el poder tenga más importancia que el dinero. Este deseo de influencia puede manifestarse en la búsqueda de roles de liderazgo, la toma de decisiones importantes o la capacidad de influir en los demás. En esencia, es el deseo de tener control sobre los propios entornos y las personas que los rodean, lo que puede ser un fuerte motivador en el comportamiento humano.
- **Impulso de Curiosidad:** Es uno de los aspectos fundamentales de la naturaleza humana, y puede incluso encontrarse en otras especies. Este impulso está intrínsecamente relacionado con el deseo universal de adquirir conocimiento. La curiosidad, la necesidad de explorar y entender el mundo que nos rodea, es una fuerza motriz fundamental en nuestra especie. Nos lleva a aprender, a descubrir nuevas ideas y conceptos, y a buscar respuestas a las preguntas que nos planteamos. Este impulso no solo nos impulsa a adquirir conocimientos, sino que también puede llevarnos a buscar nuevas experiencias, a desafiar lo desconocido y a expandir nuestros horizontes.

2.2.2.3. Dimensiones de la impulsividad

a) Impulsividad.

La impulsividad se define como la inclinación de un individuo a tomar decisiones de forma precipitada, sin evaluar adecuadamente las implicaciones a largo plazo de sus acciones. Esta faceta de la impulsividad engloba la incapacidad para contener los impulsos y la tendencia a tomar decisiones precipitadas sin una evaluación cuidadosa de las opciones disponibles. Las personas impulsivas pueden ser propensas a actuar de manera impulsiva en una variedad de situaciones, desde decisiones cotidianas hasta comportamientos de riesgo y desafíos importantes. La impulsividad puede manifestarse en una variedad de formas, incluyendo la incapacidad para esperar la gratificación, la falta de reflexión antes de actuar y la tendencia a buscar estímulos novedosos y emocionantes (López, 2012).

b) Inmediatez.

La inmediatez se refiere a la preferencia por la gratificación instantánea y la incapacidad para retrasar la recompensa a cambio de beneficios a largo plazo. Esta dimensión de la impulsividad está relacionada con la búsqueda de gratificación instantánea y la incapacidad para resistir la tentación de gratificación inmediata, incluso a costa de consecuencias negativas en el futuro. Las personas con altos niveles de inmediatez pueden tener dificultades para posponer la gratificación y pueden estar más inclinadas a buscar gratificación instantánea, incluso si esto implica asumir riesgos o comprometer sus metas a largo plazo (López, 2012).

c) Imposición.

La imposición se refiere a la tendencia de una persona a imponer su voluntad sobre los demás y a actuar de manera impulsiva sin considerar las necesidades, deseos o derechos de los demás. Esta dimensión de la impulsividad implica una falta de empatía y consideración hacia los demás, así como una disposición a actuar de manera egoísta y dominante en las interacciones sociales. Las personas con altos niveles de imposición pueden ser percibidas como dominantes, autoritarias y poco cooperativas, y pueden tener dificultades para mantener relaciones interpersonales saludables y satisfactorias (López, 2012).

d) Riesgo.

La dimensión del riesgo se relaciona con la predisposición de un individuo a enfrentar riesgos y a involucrarse en actividades arriesgadas sin tener en cuenta las posibles repercusiones adversas. Esta dimensión de la impulsividad está asociada con la búsqueda de emociones fuertes y la tendencia a buscar experiencias estimulantes y emocionantes, incluso si esto implica correr riesgos o enfrentar peligros. Las personas con altos niveles de riesgo pueden estar más inclinadas a participar en comportamientos de riesgo, como conducir imprudentemente, participar en actividades delictivas o abusar de sustancias, en busca de emociones intensas y gratificación instantánea (López, 2012).

2.2.2.4. Control de impulsos como trastorno

La conducta impulsiva puede tener su origen en diversos factores, incluyendo el entorno ambiental que rodea al individuo, la predisposición genética, y aspectos neurobiológicos o hormonales; según Gil et al. (2017), uno de los

principales elementos que propician el surgimiento de la impulsividad es la inclinación hacia la búsqueda de sensaciones, la cual se distingue por la predisposición a buscar vivencias nuevas y estimulantes, a menudo mediante acciones arriesgadas.

Según la Asociación Americana de Psiquiatría (2014), se designan como trastornos aquellas condiciones que generan incomodidad, restricción, pérdida de autorregulación, inhabilidad, falta de racionalidad e inflexibilidad en un individuo. Entre estos, los trastornos del control de los impulsos se distinguen por la ansiedad o tensión experimentada por una persona ante el impulso de llevar a cabo una acción gratificante, a pesar de las posibles repercusiones adversas para sí misma o para terceros. Según Choque (2021), el individuo puede ser consciente del impulso y puede planificar o no la acción. La satisfacción, el placer o la liberación se sienten sólo durante la realización de la actividad o después de ella, a menudo seguidos de sentimientos negativos, auto reproches y culpabilidad.

2.2.2.5. Clasificación de trastorno de control de impulsos

De acuerdo con Battle (2009) se divide en Trastorno explosivo y el trastorno de control de impulsos no especificado. Dentro del trastorno explosivo se encuentra la cleptomanía, la cual se manifiesta como una resistencia recurrente al impulso de sustraer objetos innecesarios para el uso personal o de valor insignificante. Antes de un robo, el individuo experimenta una sensación de urgencia y tensión, seguida de un alivio o gratificación intensa después del acto, a pesar de tener los medios para adquirir estos objetos. El juego patológico, por otro lado, representa una incapacidad crónica y progresiva para resistir los impulsos de jugar, lo que resulta

en comportamientos de juego que afectan adversamente los intereses personales, familiares y profesionales de la persona.

Las dificultades que surgen como resultado del juego a menudo sirven para intensificar el comportamiento de juego, y se caracteriza por la acumulación de deudas personales significativas y la incapacidad para pagarlas. También, la piromanía, una tendencia patológica a iniciar incendios, se manifiesta con el inicio deliberado y consciente de incendios en múltiples ocasiones, generando una considerable tensión y una intensa activación emocional previas al incendio, seguidas de un profundo alivio y una gran satisfacción al iniciar el fuego, observarlo o involucrarse en sus secuelas.

Finalmente, y no menos significativo, la tricotilomanía se distingue por la incapacidad reiterada de resistir el impulso de arrancarse el propio cabello, acompañada de un incremento en la tensión justo antes de llevar a cabo la acción, la cual se alivia o satisface al efectuar el arrancamiento del pelo.

En cuanto al "Trastorno del control de los impulsos no especificado" se utiliza principalmente para identificar aquellos casos de trastornos de control de impulsos que no cumplen con las características de los trastornos de control de impulsos ya definidos, ni se ajustan a otros trastornos descritos en diferentes secciones del Manual Diagnóstico y Estadístico de los Trastornos Mentales (DSM V). Esta categoría es crucial para reconocer y tratar a aquellos individuos que experimentan problemas significativos con el control de impulsos, pero cuyos síntomas no se alinean con los criterios de diagnóstico de los trastornos de control de impulsos más comúnmente identificados (Choque, 2021).

2.2.2.6. Tratamiento del control de impulsos

De acuerdo con el conocedor Arango y Bernal (2019), Es fundamental que el clínico esté atento a la posible presencia de Trastornos de Control de Impulsos (TCI) en pacientes con Enfermedad de Parkinson (EP), ya que estos pueden manifestarse antes del inicio del tratamiento o en cualquier momento de la evolución de la enfermedad. A veces, estos trastornos no se presentan de manera inmediata al inicio o ajuste del tratamiento. Por tanto, es importante realizar una evaluación inicial para identificar los factores de riesgo y la presencia de problemas relacionados con TCI antes de iniciar el tratamiento. Si se detecta antecedentes de abuso de alcohol, sustancias o TCI previos, se puede considerar la terapia con IMAO o levodopa, independientemente de la edad del paciente. Algunos signos que pueden alertar sobre la presencia de TCI incluyen insomnio, desorden en los horarios de las comidas, errores en la toma de medicamentos y ausentismo laboral.

Estar alerta a estos indicadores ayudará a un diagnóstico y tratamiento adecuados para los pacientes con EP y TCI.

El tratamiento, se adapta según la intensidad del problema, su impacto en la vida diaria y las características individuales de cada paciente, así como su red de apoyo social. Uno de los desafíos principales es que los pacientes pueden no percibir las consecuencias negativas de su comportamiento. Aunque no hay estudios amplios y de alta calidad que indiquen el manejo adecuado de los TCI, existen algunas series de casos pequeñas que pueden ofrecer orientación sobre las estrategias a seguir. Cuando este se asocia con agonistas dopaminérgicos, se pueden considerar tres opciones de tratamiento: reducir la dosis del medicamento, cambiar a otro agonista o suspender el fármaco.

La reducción o suspensión de agonistas debe realizarse de forma gradual y lenta para evitar síndromes de abstinencia severos, especialmente en pacientes con Trastornos de Control de Impulsos (TCI), quienes presentan un mayor riesgo de abstinencia, que puede alcanzar hasta el 19% de los casos.

En situaciones de TCI graves, se recomienda iniciar con una reducción de la dosis del agonista, y si no se observa mejoría después de dos semanas, se debe proceder con la suspensión definitiva. En algunos casos, también se puede considerar la disminución de la dosis total de levodopa u otros medicamentos.

Respecto a la amantadina, existe controversia sobre su relación con los TCI, aunque se ha mostrado útil para el manejo del juego compulsivo. Si es necesario, los antipsicóticos como clozapina o quetiapina pueden ser utilizados, dependiendo de la severidad y consecuencias de los síntomas o persistencia del TCI tras suspender el medicamento sospechoso. Se han empleado antidepresivos y ansiolíticos en el tratamiento, además de la intervención psiquiátrica, terapia cognitivo conductual y grupos de apoyo para brindar un apoyo integral.

En casos de complicaciones motoras al reducir o retirar los dopaminérgicos, la estimulación cerebral profunda podría ser considerada en situaciones bien seleccionadas, siempre informando a los pacientes y sus familias sobre los posibles riesgos.

2.2.2.7. Relación de los rasgos de personalidad e impulsividad

Según Rueda et al. (2016), el constructo de impulsividad, aunque fácilmente observable en la vida diaria, presenta una definición compleja. Es esencial comprender su relación, especialmente cuando se consideran aspectos desde un modelo de personalidad consistente, como el modelo de los cinco grandes factores.

Este modelo propuesto por McCrae y Costa (1990) identifica cinco dominios de personalidad: apertura a experiencias, responsabilidad, extraversión, sociabilidad e inestabilidad emocional. Además, postula que tres de estos dominios revelan aspectos de la impulsividad: la inestabilidad emocional se vincula con la falta de autocontrol, la autodisciplina y deliberación están asociadas con la impulsividad en la realización, y la búsqueda de excitación se relaciona con la impulsividad en la extraversión.

2.2.2.8. Teorías sobre la impulsividad

2.2.2.8.1. Teoría de Ramón y Cajal

La teoría de Ramón y Cajal sobre la impulsividad, la cual fundamenta la variable impulsividad, se basa en los fundamentos de la neurociencia y destaca la importancia de comprender cómo la estructura y la función del sistema nervioso influyen en la manifestación de este rasgo de personalidad. Según Morandín-Ahuerma (2021), Santiago Ramón y Cajal, reconocido como el pionero de la neurociencia contemporánea, propuso que la impulsividad podría estar vinculada con la actividad y la interconexión de determinadas regiones cerebrales, especialmente el córtex prefrontal.

De acuerdo con esta perspectiva, el córtex prefrontal juega un papel esencial en el control ejecutivo, la toma de decisiones y la regulación emocional, aspectos que guardan una estrecha relación con la impulsividad. Ramón y Cajal sugirieron que las diferencias individuales en la estructura y el funcionamiento del córtex prefrontal pueden predisponer a algunas personas a ser más impulsivas que otras. Por ejemplo, se ha observado que una menor actividad en esta región del cerebro

se asocia con una mayor impulsividad y una menor capacidad para inhibir respuestas automáticas (Morandín-Ahuerma, 2021).

Además, Ramón y Cajal también señaló la importancia de otras regiones cerebrales, como el sistema límbico, en la expresión de la impulsividad. El sistema límbico está involucrado en la regulación de las emociones y la motivación, y se ha sugerido que su hiperactividad puede contribuir a comportamientos impulsivos y riesgosos (Morandín-Ahuerma, 2021).

En resumen, la teoría de Ramón y Cajal sobre la impulsividad enfatiza la importancia de los procesos neurobiológicos en la expresión de este rasgo de personalidad. Esta perspectiva destaca la complejidad de la impulsividad como un fenómeno multidimensional y subraya la necesidad de investigar las bases biológicas y neurológicas de este constructo para desarrollar intervenciones efectivas destinadas a su prevención y tratamiento (Morandín-Ahuerma, 2021).

2.2.2.8.2. Teoría de Jeffrey Gray

Jeffrey Gray propuso una teoría psicológica de la impulsividad que se centra en la interacción entre los sistemas de activación y de inhibición en el cerebro. Según esta teoría, la impulsividad puede ser el resultado de un desequilibrio entre el sistema de activación, que está asociado con la búsqueda de recompensas y la excitación, y el sistema de inhibición, que está involucrado en la supresión de respuestas impulsivas y en la regulación del comportamiento. Gray sugirió que las diferencias individuales en la sensibilidad de estos sistemas pueden influir en la tendencia de una persona a ser impulsiva. Esta perspectiva resalta la importancia de considerar los procesos psicológicos subyacentes a la impulsividad y sugiere que

las intervenciones dirigidas a fortalecer el sistema de inhibición pueden ayudar a reducir este rasgo de personalidad (Mazarrón, 2019).

2.2.2.8.3. Teoría de Barratt

La teoría de Barratt se enfoca en la impulsividad como un concepto multifacético que engloba diversas dimensiones, tales como la impulsividad motora, la impulsividad no planificada y la falta de perseverancia. Según esta teoría, la impulsividad puede ser el resultado de la interacción entre factores biológicos, psicológicos y ambientales. Según la propuesta de Barratt, la impulsividad podría estar asociada con la disfunción de los sistemas de neurotransmisores, como la dopamina y la serotonina, además de estar influenciada por la historia de vida y las experiencias de aprendizaje de cada individuo. Esta perspectiva destaca la complejidad de la impulsividad como un fenómeno y sugiere que las intervenciones dirigidas a diferentes aspectos de este constructo pueden ser necesarias para abordar eficazmente este rasgo de personalidad (Vega, 2023).

2.3. Marco Conceptual

En esta sección se esbozan los fundamentos esenciales y habituales de esta investigación, empleando para ello fuentes fidedignas.

- **Impulso**

La impulsividad constituye un rasgo dimensional de personalidad que ha sido objeto de estudio en múltiples ámbitos del comportamiento animal y humano. Se caracteriza por la dificultad para inhibir la conducta, cambios en el comportamiento en respuesta a estímulos del entorno y una baja tolerancia al retraso (Sánchez-Sarmiento, 2013).

- **Impulsivo**

De acuerdo con la RAE (2021) este término hace referencia a la propensión que tiene una persona a hablar y actuar de manera precipitada, sin pensar ni tener precaución, permitiéndose ser influenciada por las emociones o impresiones del momento.

- **Control de impulsos**

De acuerdo con Choque (2021) este término alude a la tendencia a responder de manera veloz e improvisada ante estímulos internos o externos, con un nivel de conciencia disminuido sobre las posibles repercusiones negativas de dichas acciones, tanto para uno mismo como para los demás.

- **Rasgos de la Personalidad**

Según la teoría de los atributos de personalidad, estos son patrones estables y persistentes de conducta que se evidencian a lo largo del tiempo y en diversas circunstancias. Cuando múltiples atributos se combinan, pueden originar un trastorno o un tipo específico de personalidad (Caballo et al., 2009).

- **Extraversión**

Se trata de la cualidad de una persona que se distingue por su enfoque en el entorno exterior, su habilidad para establecer relaciones sociales con facilidad y su naturaleza abierta y receptiva (RAE, 2021).

- **Neuroticismo**

Chamorro y Rivera (2020) señalan que es una característica de la personalidad que se manifiesta en una propensión a sentir emociones negativas como estrés, ira, celos o tristeza. Los individuos con un alto grado de neuroticismo

tienden a tener una estabilidad emocional baja y son más propensos a interpretar situaciones comunes como desafiantes o amenazantes.

- **Imposición**

Siguiendo el criterio de la RAE (2021), hace referencia al acto y resultado de imponer o someterse a algo. También puede aludir a una demanda excesiva con la que se busca obligar a alguien.

- **Riesgo**

Según Sampértegui y Vásquez (2022), el riesgo es una evaluación que abarca tanto la probabilidad como las consecuencias de un evento adverso. En el contexto de la toma de decisiones, el riesgo puede manifestarse como una incertidumbre inherente o una variabilidad en los resultados esperados.

CAPÍTULO III

HIPÓTESIS

3.1. Hipótesis general

HG: Existe relación significativa entre rasgos de personalidad e impulsividad en internos condenados por el delito de homicidio en el Establecimiento Penitenciario de Huamancaca Chico en 2024.

H0: No existe relación significativa entre rasgos de personalidad e impulsividad en internos condenados por el delito de homicidio en el Establecimiento Penitenciario de Huamancaca Chico en 2024.

3.2. Hipótesis específicas

- H1: Existe relación significativa entre la dimensión extraversión e impulsividad en internos condenados por el delito de homicidio en el establecimiento Penitenciario de Huamancaca Chico 2024

H0: No existe relación significativa entre la dimensión extraversión e impulsividad en internos condenados por el delito de homicidio en el establecimiento Penitenciario de Huamancaca Chico 2024

- H2: Existe relación significativa entre la dimensión amabilidad e impulsividad en internos condenados por el delito de homicidio en el establecimiento Penitenciario de Huamancaca Chico 2024.

H0: No existe relación significativa entre la dimensión amabilidad e impulsividad en internos condenados por el delito de homicidio en el establecimiento Penitenciario de Huamancaca Chico 2024.

- H3: Existe relación significativa entre la dimensión responsabilidad e impulsividad en internos condenados por el delito de homicidio en el establecimiento Penitenciario de Huamancaca Chico 2024.

H0: No existe relación significativa entre la dimensión responsabilidad e impulsividad en internos condenados por el delito de homicidio en el establecimiento Penitenciario de Huamancaca Chico 2024.

- H4: Existe relación significativa entre la dimensión neuroticismo e impulsividad en internos condenados por el delito de homicidio en el establecimiento Penitenciario de Huamancaca Chico 2024.

H0: No existe relación significativa entre la dimensión neuroticismo e impulsividad en internos condenados por el delito de homicidio en el establecimiento Penitenciario de Huamancaca Chico 2024.

- H5: Existe relación significativa entre la dimensión apertura a la experiencia e impulsividad en internos condenados por el delito de homicidio en el establecimiento Penitenciario de Huamancaca Chico 2024.

H0: No existe relación significativa entre la dimensión apertura a la experiencia e impulsividad en internos condenados por el delito de homicidio en el establecimiento Penitenciario de Huamancaca Chico 2024.

3.3. Variables

Tabla 1. Operacionalización de variables

VARIABLES	DEFINICIÓN CONCEPTUAL	DEFINICIÓN OPERACIONAL	DIMENSIONES	INDICADORES	ÍTEMS	ESCALA DE MEDICIÓN
V1 RASGOS DE PERSONALIDAD	Según Goldberg son características observables de los individuos que incluyen aspectos emocionales, conductuales y patrones de pensamiento, permitiendo comprender el motivo detrás del comportamiento tanto individual como colectivo de las personas (John et al., 2008).	Conforme a la teoría de los rasgos de personalidad, son patrones consistentes y duraderos de comportamiento que se manifiestan a lo largo del tiempo y en diferentes situaciones. Cuando o los rasgos extraversión, amabilidad, responsabilidad, neuroticismo, y apertura a la experiencia se presentan en conjunto, pueden dar lugar a un trastorno o estilo particular de personalidad (Caballo et al., 2009).	Extraversión	Actividad Socialización	1, 6, 11, 16, 27, 32, 40 y 43	Ordinal
			Amabilidad	Adaptabilidad social	2, 7, 13, 22, 24, 28, 33, 37 y 41	
			Responsabilidad	Pensamiento Conductas	3, 8, 14, 18, 21, 25, 29, 34 y 42	
			Neuroticismo	Control de emociones	4, 9, 15, 19, 26, 30, 35 y 38	
V2 IMPULSIVIDAD	Conforme a los aportes de Ramón y Cajal, se entienda la impulsividad como la tendencia de una persona a responder y reaccionar de forma rápida, con resultados	La impulsividad se realiza utilizando cuatro factores: impulsividad, inmediatez, imposición y riesgo. Para medir estos factores se utilizarán 20 ítems con una escala de respuesta	Impulsividad	Descontrol	1, 3, 4, 7, 9, 11 y 14	Ordinal
			Inmediatez	Falta de planificación	2, 6, 12, 13, 15, 17 y 18	

tanto beneficiosos como perjudiciales. En ocasiones, las acciones rápidas pueden llevar a consecuencias positivas, mientras que, en otras situaciones, estas acciones impulsivas pueden resultar en consecuencias negativas que afectan directamente a la persona (Morandín-Ahuerma, 2021).	tipo Likert que consta de cuatro opciones y forman parte de la escala de control e impulsos “Ramón y Cajal”	Imposición	Intransigencia	8, 14, 15, 18 y 19
		Riesgo	Desprecio del riesgo	10, 16 y 20

CAPÍTULO IV

METODOLOGÍA

4.1. Método de investigación

Se utilizó el método científico como enfoque general. Este es un método riguroso y sistemático que permite obtener conocimiento objetivo a través de la observación, según Hernández-Sampieri y Mendoza (2018).

En este contexto, el método científico fue de vital importancia para examinar los rasgos de personalidad y la impulsividad de los internos condenados por homicidio, ya que permitirá estructurar una investigación objetiva, precisa y basada en datos estadísticos. Además, facilitó la identificación de posibles relaciones entre los rasgos de personalidad y la impulsividad.

Según Hernández-Sampieri y Mendoza (2018), el enfoque específico para la investigación es el hipotético deductivo, el cual se basa en la formulación de hipótesis como punto inicial y la posterior comprobación o refutación a través de la recopilación y el análisis de datos. Este enfoque se utilizará en este método específico.

En este estudio, la adopción del método permitió formular hipótesis sobre la relación entre los rasgos de personalidad y la impulsividad en internos condenados por homicidio. Posteriormente, se recopilaron datos a través de encuestas, con pruebas psicométricas.

De ese modo, el método hipotético deductivo contribuyó a establecer conclusiones sólidas y respaldadas por evidencia estadística.

Asimismo, se debe precisar que el estudio se enmarcó en el enfoque de investigación cuantitativa, que implicará la recopilación y análisis de datos utilizando técnicas estadísticas y matemáticas, con el fin de cuantificar y medir variables objetivas y observables. Buscando establecer relaciones causales entre variables, lo que permite hacer predicciones y generalizaciones a partir de los datos recopilados (Hernández-Sampieri, 2018).

4.2. Tipo de investigación

Esta indagación se clasificó como básica, puesto que su propósito fundamental es la generación de nuevos conocimientos o modificar los existentes, contribuyendo de esta manera al entendimiento científico de un fenómeno. Este tipo de investigación, también conocido como fundamental, se enfoca en un problema con la intención de descubrir nuevos conocimientos, como señalan Hernández-Sampieri y Mendoza (2018).

En este sentido, el objetivo fundamental fue descubrir cómo las variables de estudio se relacionan entre sí, lo que podría mejorar nuestra comprensión de los rasgos de personalidad e impulsividad.

4.3. Nivel de investigación

Se abordó desde un enfoque relacional; Hernández-Sampieri y Mendoza (2018) afirman que el objetivo de esta indagación es determinar el grado de relación entre dos o más variables o conceptos.

De esta manera, se midió la personalidad y la impulsividad de los reclusos condenados por delitos de homicidio en un centro penitenciario en 2023. Después

de esto, se realizaron cálculos y se examinó la correlación entre las variables para confirmar las hipótesis.

4.4. Diseño de investigación

El diseño fue no experimental; según Hernández-Sampieri y Mendoza (2018) este tipo de diseño se distingue por observar los fenómenos en su contexto natural para su posterior análisis en lugar de alterar intencionalmente ninguna de las variables en estudio. Además, fue de tipo transversal, lo que significa que los datos se recopilaban en un solo momento en el tiempo. El objetivo fue describir las variables y analizar su comportamiento durante un período de tiempo determinado. Como se indicó anteriormente, los datos de este estudio se recopilarán durante el año 2023.

A continuación, se ilustra el diseño de la investigación:

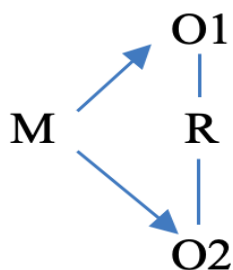

Donde:

M = Muestra (87 internos sentenciados por el delito de homicidio simple y homicidio agravado)

O1 = Variable 1 (Rasgos de personalidad)

O2 = Variable 2 (Impulsividad)

r = Relación

4.5. Población y muestra

4.5.1. Población

La población de estudio, según la definición de Hernández-Sampieri y Mendoza (2018), consiste en el grupo de entidades, ya sea limitado o ilimitado, que comparten atributos similares y sobre los cuales se generalizarán las conclusiones de la investigación.

En este estudio, la población, estuvo compuesta por todos los internos condenados por el delito de homicidio simple y homicidio agravado, quienes de acuerdo a la información estadística de la penitenciaría de Huamancaca Chico son clasificados en tres estados: procesados, sentenciados, sentenciados-procesados, haciendo una suma total de 102 internos, específicamente respecto al homicidio simple 3 procesados, 10 sentenciados, y 0 sentenciados-procesados, en homicidio agravado 8 procesados, 77 sentenciados y 4 sentenciados-procesados.

Tabla 2. Población de estudio

DELITO	TOTAL	PROCESADOS	SENTENCIADO	SENT. /PROC.
Homicidio Simple	13	3	10	0
Homicidio Agravado	89	8	77	4
TOTAL	102	11	87	4

4.5.2. Muestra

En cuanto a la muestra Hernández-Sampieri y Mendoza (2018), la describen como un subconjunto finito y representativo que se extrae de la población. En el caso de la presente investigación la muestra se determinó empleando el tipo de

muestreo no probabilístico con la técnica de muestreo por conveniencia, que de acuerdo con Hernández-Sampieri y Mendoza (2018) implica que el investigador selecciona la muestra de manera arbitraria y según su conveniencia, lo que le permite decidir cuántos participantes incluir en su estudio.

En ese entender, dada la naturaleza de la investigación la muestra estuvo conformada por los internos sentenciados que vienen cumpliendo su condena por homicidio simple y agravado, haciendo una suma total de 87 internos del establecimiento penitenciario mencionado presos condenados por el delito.

Tabla 3. Selección de la muestra

DELITO	SENTENCIADO
TOTAL	87
Homicidio Simple	10
Homicidio Agravado	77

Criterios de Inclusión:

- **Estado Sentencial:** Solo internos que hayan sido oficialmente sentenciados por los delitos de homicidio simple o agravado.
- **Condena en Curso:** Internos que actualmente estén cumpliendo su condena.
- **Capacidad de Consentimiento:** Internos que tengan la capacidad cognitiva y legal para dar su consentimiento informado para participar en el estudio.
- **Disponibilidad para Participar:** Internos que estén dispuestos y sean capaces de participar en todas las etapas del estudio, incluyendo la realización de entrevistas, test o cuestionarios.

- **Duración de la Condena:** Internos que tengan una cantidad significativa de tiempo en su condena (por ejemplo, al menos 6 meses), para asegurar que se han adaptado a la vida en prisión y que pueden proporcionar reflexiones más estables sobre sus experiencias y rasgos de personalidad.
- **Clasificación del Delito:** Internos clasificados específicamente bajo las categorías de homicidio simple y homicidio agravado según el sistema penal pertinente.

Criterios de Exclusión:

- **Procesados o Sentenciados-Procesados:** Internos que todavía están en proceso judicial o aquellos que estén apelando su sentencia.
- **Problemas de Salud Mental Severos:** Internos que padezcan trastornos de salud mental severos y que no puedan proporcionar información fiable o consentimiento informado.
- **Comunicación Limitada:** Internos que no puedan comunicarse efectivamente debido a barreras idiomáticas o trastornos del habla y lenguaje, a menos que se disponga de los recursos adecuados para superar estas barreras.
- **Condenas Adicionales:** Internos que estén condenados por delitos adicionales aparte de homicidio simple o agravado, lo cual podría afectar los rasgos de personalidad e impulsividad de maneras no representativas de la población de estudio.
- **Transitorios o a Punto de Liberación:** Internos que estén por ser liberados o transferidos a otro establecimiento en un plazo corto, lo que podría interferir con la continuidad y seguimiento del estudio.

- **Participación en Otros Estudios:** Internos que actualmente estén participando en otros estudios o programas que puedan influir en su comportamiento o respuestas, introduciendo un sesgo en los resultados.

4.6. Técnicas e instrumentos de investigación

4.6.1. Técnicas de recolección de información.

De acuerdo con Hernández et al. (2014), las técnicas de recolección de datos son los métodos empleados para obtener la información requerida para abordar las interrogantes de la investigación. Estas técnicas varían en función de la naturaleza de la investigación y de los datos que se requieran. En el caso de la presente investigación se empleó la técnica de la encuesta, dado que permitió recopilar información necesaria, las cuales evaluarán la personalidad e impulsividad en presos condenados por el delito de homicidio en un establecimiento penitenciario.

4.6.2. Instrumentos de recolección de información.

Los instrumentos de recolección de datos son las herramientas específicas que se utilizan para recopilar información en una investigación. En este estudio, se utilizarán dos instrumentos principales (Hernández et al., 2014).

Tabla 4. *Ficha técnica del instrumento*

Ficha Técnica del Instrumento 1	
Nombre	Inventario Big Five (BFI) de Personalidad versión española
Objetivo	Recabar información sobre los rasgos de la personalidad

Tipo de medición	Escala de Likert 1 = Muy en desacuerdo 2 = Ligeramente en desacuerdo 3 = Ni de acuerdo ni en desacuerdo 4 = Ligeramente de acuerdo 5 = Totalmente de acuerdo
Dimensiones	Extraversión, Amabilidad, Responsabilidad, Neuroticismo, Apertura a la experiencia.
Ítems	44 ítems
Duración de la aplicación	20 minutos
Autor del instrumento	G.V. Caprara, C. Barbaranelli y L. Borgogni (1993)
Dirigido a	Personas mayores de 18 años

Confiabilidad

En el marco de la presente investigación, se llevó a cabo una prueba piloto de 10 participantes, para determinar la confiabilidad del instrumento, a través del análisis de fiabilidad de Alfa de Cronbach, donde obtuvo un coeficiente de 0.859, evidenciando un nivel excelente de confiabilidad.

- Validez

En el marco de la presente investigación, se llevó a cabo la validez de contenido a través del juicio de expertos, demostrando una elevada convergencia del instrumento validado. Este procedimiento fortalece la confianza en los resultados obtenidos y en la interpretación de las mediciones realizadas con el BFI en el contexto específico de la penitenciaría de Huamancaca Chico.

Tabla 5. *Ficha técnica del instrumento 2*

Ficha Técnica del Instrumento 2	
Nombre	Escala de Control de los Impulsos "Ramón y Cajal" (ECIRyC)
Objetivo	Recopilación de información sobre la impulsividad
Tipo de medición	Escala de Likert 1 = Nunca, 2 = Rara vez 3 = A menudo 4 = Siempre
Dimensiones	Impulsividad, Inmediatez, Imposición, Riesgo
Ítems	20 ítems
Duración de la aplicación	20 minutos
Autor del instrumento	Ramos et al. (2002)
Dirigido a	Personas mayores de 18 años

- **Confiabilidad**

La evaluación de la confiabilidad se llevó a cabo mediante la medición utilizando la escala de Alfa de Cronbach, revelando un valor de 0,787. Este resultado denota la consistencia y estabilidad del instrumento en la medición de los constructos propuestos. El coeficiente alfa obtenido sugiere que el instrumento posee una fiabilidad adecuada para garantizar mediciones consistentes y precisas en el contexto de la penitenciaría de Huamancaca Chico.

- **Validez**

La validación del instrumento mediante el juicio de expertos confirmó su alta idoneidad para el contexto de aplicación, aportando robustez al proceso al implicar la revisión crítica y aprobación de especialistas en el área. La evaluación positiva de los expertos refuerza la confianza en la capacidad del instrumento para medir con precisión y validez de los niveles de impulsividad relevantes en el entorno específico de la penitenciaría de Huamancaca Chico.

Procedimiento para la recopilación de datos

Ahora bien, para la recolección de datos, se llevó a cabo un procedimiento sistemático y cuidadosamente planificado. En primer lugar, se obtuvo las autorizaciones y permisos necesarios para llevar a cabo la investigación en el entorno penitenciario. Posteriormente, se procedió a la selección de la muestra de internos participantes.

A los internos seleccionados se les aplicaron instrumentos de medición, como cuestionarios específicos sobre rasgos de personalidad e impulsividad, garantizando la confidencialidad y el anonimato de los participantes.

Los datos recopilados se analizaron mediante técnicas estadísticas apropiadas para identificar relaciones y patrones entre las variables en estudio.

4.7. Técnicas de procesamiento y análisis de datos

En lo que respecta al manejo de la información, los datos fueron recogidos a través de los cuestionarios, para ser organizados en una base de datos. Este conjunto de datos fue procesado utilizando el software estadístico SPSS versión 26. A través de este proceso, se generaron gráficos y tablas que permitirán un análisis detallado en línea con los objetivos de la investigación.

La investigación se apoyó en la estadística descriptiva e inferencial para obtener una visión más completa y precisa de las características psicológicas de esta población particular. En primer término, la estadística descriptiva permitió resumir los datos obtenidos, proporcionando una descripción detallada de los rasgos de personalidad y el nivel de impulsividad presentes en estos internos. Mediante medidas como la media y la desviación estándar, se podrá identificar la tendencia central y la dispersión de los datos, lo que ayudará a tener una idea clara de las características predominantes en esta población.

Por otro lado, la estadística inferencial será esencial para ir más allá de los datos observados y realizar inferencias significativas sobre toda la población de internos condenados por homicidio en el establecimiento penitenciario. En primer término, se aplicará la prueba de Kolmogorov-Smirnov para comprobar la normalidad de los datos obtenidos. Los resultados de esta prueba orientarán en la elección de si el coeficiente de Rho de Spearman o el coeficiente de Pearson se emplearán para establecer la correlación entre las variables de interés.

A continuación, se efectuarán contrastes de hipótesis para averiguar si hay diferencias significativas en los rasgos de personalidad y el grado de impulsividad entre los reclusos sentenciados por homicidio simple y agravado, resaltando las correlaciones eventuales entre estas variables. La combinación de estadísticas descriptivas e inferenciales posibilitará arribar a conclusiones firmes y fiables sobre la relación entre los rasgos de personalidad y la impulsividad en esta población específica de reclusos sentenciados por homicidio.

4.8. Aspectos éticos de la investigación

Los principios establecidos en los artículos 27 y 28 del Reglamento General de Investigación de la Universidad Peruana Los Andes se aplicaron para garantizar el cumplimiento de los aspectos éticos en la investigación sobre rasgos de personalidad e impulsividad en internos condenados por delitos de homicidio en el establecimiento penitenciario de Huamancaca Chico en 2024.

El Art. 27° que describe los principios que rigen la actividad investigativa, rigiendo la investigación por los siguientes principios: Protección de la persona y de diferentes grupos étnicos y socio culturales, ya que se respetó la identidad, diversidad, libertad, el derecho a la confidencialidad y la privacidad de los 87 internos sentenciados involucrados en el proceso de investigación.

Asimismo, se respetó el Art. 28 que describe las normas de comportamiento ético de quienes investigan, en función a este artículo se ejecutó la investigación de forma pertinente, original y coherente con las líneas de investigación Institucional

Antes de incluir a los participantes en el estudio, se solicitó su consentimiento informado y expreso para proteger la dignidad humana, la diversidad y el derecho a la privacidad. Además, se garantizó el bienestar y la integridad de los internos durante todo el proceso, reduciendo el daño físico o psicológico. Los datos recopilados serán mantenidos confidenciales y anónimamente, lo que garantizó la veracidad y la responsabilidad en la comunicación de los resultados. Asimismo, se actuó con transparencia y ética, evitando prácticas como el plagio y asegurándose de que los hallazgos sean originales, completos y abiertos.

La investigación se realizó con rigurosidad científica, reportando los hallazgos de manera abierta y veraz a la comunidad científica. Se consideraron las normas institucionales, nacionales e internacionales para proteger a los sujetos humanos y el ambiente, evitando prácticas como el plagio o falsificación de datos.

Además, se evitarán conflictos de intereses y se respetarán las normas de propiedad intelectual y derechos de autor en el estudio.

Capítulo V.

Resultados

5.1. Descripción de los resultados

Tabla 6. *Niveles de impulsividad*

		Frecuencia	Porcentaje	Porcentaje válido	Porcentaje acumulado
Válido	Bajo	20	29,0	29,0	29,0
	Moderado	44	63,8	63,8	92,8
	Alto	5	7,2	7,2	100,0
Total		69	100,0	100,0	

Figura 1. *Niveles de impulsividad*

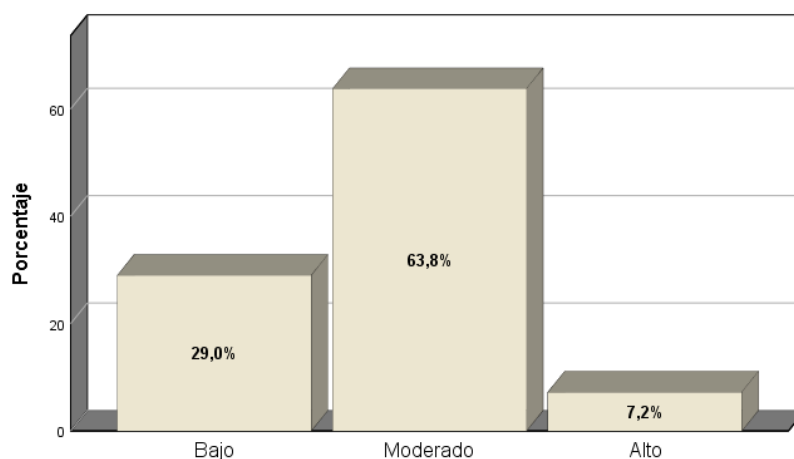

En la tabla 6 se muestra los niveles de impulsividad, la minoría presenta un nivel alto de impulsividad, se hallaron 5 reclusos con dicho nivel representando el 7,2%; la mayoría, 44, se halló en el nivel Moderado, representando el 63,8%, mientras los restantes 20, se encontraban en el nivel Bajo 29%.

Tabla 7. Niveles de extraversión

		Frecuencia	Porcentaje	Porcentaje válido	Porcentaje acumulado
Válido	Bajo	7	10,1	10,1	10,1
	Medio	38	55,1	55,1	65,2
	Alto	24	34,8	34,8	100,0
	Total	69	100,0	100,0	

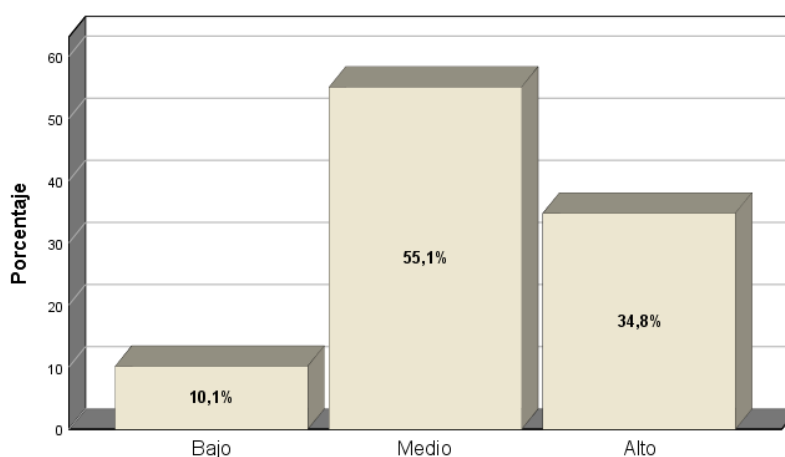
Figura 2. Niveles de extroversión

En la tabla 7 se muestra los niveles de extraversión, se observó que 7 reclusos presentaron un nivel bajo de extraversión, representando el 10,1%, mientras que 38 presentaron nivel medio, representando el 55,1% y la mayoría de esta dimensión, mientras que el 34,8% se encontraron en el nivel Alto de extroversión, siendo 24 los reclusos en este nivel.

Tabla 8. Niveles de amabilidad

		Frecuencia	Porcentaje	Porcentaje válido	Porcentaje acumulado
Válido	Bajo	4	5,8	5,8	5,8
	Medio	63	91,3	91,3	97,1
	Alto	2	2,9	2,9	100,0
	Total	69	100,0	100,0	

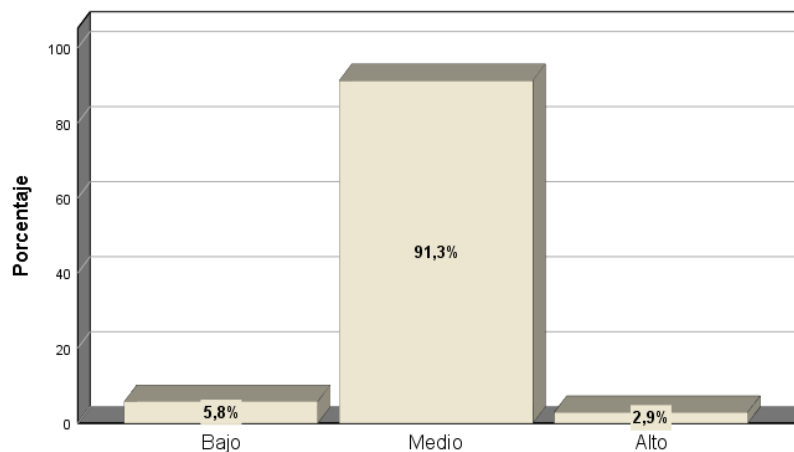
Figura 3. *Niveles de amabilidad*

En la tabla 8 se observa los niveles de Amabilidad, la gran mayoría se encontró en el nivel medio de amabilidad, 63 de los reclusos que representan el 91,3%, mientras que el 5,8%, 4 reclusos se hallaron en el nivel bajo, y 2,9%, solo 2 reclusos en el nivel alto.

Tabla 9. *Niveles de responsabilidad*

		Frecuencia	Porcentaje	Porcentaje válido	Porcentaje acumulado
Válido	Bajo	5	7,2	7,2	7,2
	Medio	54	78,3	78,3	85,5
	Alto	10	14,5	14,5	100,0
Total		69	100,0	100,0	

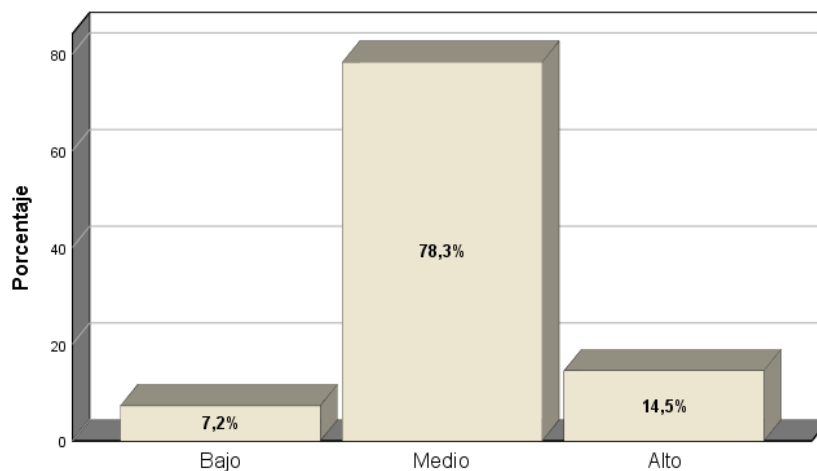
Figura 4. Niveles de responsabilidad

En la tabla 9, se observa los niveles de responsabilidad, el 7,2% se encuentra en nivel de responsabilidad baja, siendo 5 lo reclusos en este nivel, mientras que el 14,5%, es decir 10 reclusos, se hallan en el nivel alto, la mayoría se encontró en el nivel medio de responsabilidad siendo 54 reclusos en dicho nivel, representando el 78,3%.

Tabla 10. Niveles de neuroticismo

		Frecuencia	Porcentaje	Porcentaje válido	Porcentaje acumulado
Válido	Bajo	4	5,8	5,8	5,8
	Medio	48	69,6	69,6	75,4
	Alto	17	24,6	24,6	100,0
	Total	69	100,0	100,0	

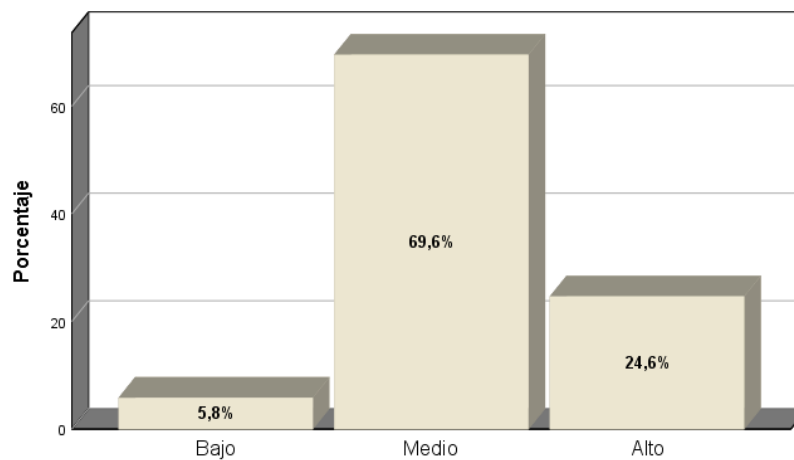
Figura 5. Niveles de neuroticismo

En la tabla 10 se observa los niveles de *neuroticismo*, la gran mayoría se halla en nivel medio, siendo 48 los reclusos en este nivel, representando el 69,6%, mientras que en nivel alto se hallaron 17, representando el 24,6%, y en nivel bajo se hallaron 4, siendo el 5,8% de la muestra estudiada.

Tabla 11. Niveles de apertura a la experiencia

		Frecuencia	Porcentaje	Porcentaje válido	Porcentaje acumulado
Válido	Bajo	3	4,3	4,3	4,3
	Moderado	38	55,1	55,1	59,4
	Alto	28	40,6	40,6	100,0
	Total	69	100,0	100,0	

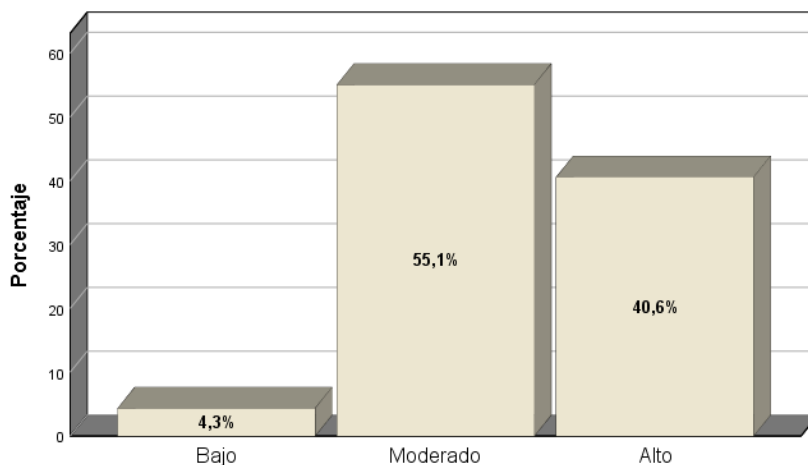
Figura 6. Niveles de apertura a la experiencia

En la tabla 11 se muestra los niveles de apertura a la experiencia, en los cuales se observa que 3 se hallan en el nivel bajo, 38 en el nivel medio y 28 en el nivel alto, representando un 4,3%, 55,1% y 40,6% respectivamente.

5.2. Resultados inferenciales

Tabla 12. Prueba de Normalidad

	Ext.	Kolmogorov-Smirnov ^a			Shapiro-Wilk		
		Estadístico	gl	Sig.	Estadístico	gl	Sig.
Imp	Bajo	,435	7	,000	,600	7	,000
	Medio	,308	38	,000	,781	38	,000
	Alto	,443	24	,000	,573	24	,000

a. Corrección de significación de Lilliefors

En la tabla 12 se muestra la prueba de normalidad, en la cual, al tener una mayor a 50, se tomó en cuenta la prueba de normalidad de Kolmogoroy-Smirnov, que al resultar ,000; se optó por realizar la prueba de Rho de Spearman para hallar la correlación entre las variables.

HG: Existe relación significativa entre rasgos de personalidad e impulsividad en internos condenados por el delito de homicidio en el Establecimiento Penitenciario de Huamancaca Chico en 2024.

Tabla 13. *Correlaciones de las variables*

			Imp	Apt.	Ext.	Am.	Neu.	Resp.
Rho de Spearman	Imp	Coeficiente de correlación	1,000	-,241*	-,054	,333**	,175	,191
		Sig. (bilateral)	.	,046	,661	,005	,151	,116
		N	69	69	69	69	69	69
Apt	Apt	Coeficiente de correlación	-,241*	1,000	,551**	,188	,181	,313**
		Sig. (bilateral)	,046	.	,000	,121	,136	,009
		N	69	69	69	69	69	69
Ext.	Ext.	Coeficiente de correlación	-,054	,551**	1,000	,346**	,388**	,333**
		Sig. (bilateral)	,661	,000	.	,004	,001	,005
		N	69	69	69	69	69	69
Am.	Am.	Coeficiente de correlación	,333**	,188	,346**	1,000	,302*	,223
		Sig. (bilateral)	,005	,121	,004	.	,012	,065
		N	69	69	69	69	69	69
Neu.	Neu.	Coeficiente de correlación	,175	,181	,388**	,302*	1,000	,402**
		Sig. (bilateral)	,151	,136	,001	,012	.	,001
		N	69	69	69	69	69	69
Resp.	Resp.	Coeficiente de correlación	,191	,313**	,333**	,223	,402**	1,000
		Sig. (bilateral)	,116	,009	,005	,065	,001	.
		N	69	69	69	69	69	69

*. La correlación es significativa en el nivel 0,05 (bilateral).

**.. La correlación es significativa en el nivel 0,01 (bilateral).

En la tabla 13 se muestra los resultados porcentuales de las dimensiones de los rasgos de personalidad y la impulsividad, se detectó una correlación negativa muy débil entre dos variables que no resultó estadísticamente significativa. Lo cual significa que no se halló relación significativa en la relación estudiada, por la cantidad de población usada.

H1: Existe relación significativa entre la dimensión extraversión e impulsividad en internos condenados por el delito de homicidio en el establecimiento Penitenciario de Huamancaca Chico 2024

Tabla 14. *Prueba de Spearman Extraversión e impulsividad*

			Imp	Ext.
Rho de Spearman	Imp	Coeficiente de correlación	1,000	-,054
		Sig. (bilateral)	.	,661
		N	69	69
	Ext.	Coeficiente de correlación	-,054	1,000
		Sig. (bilateral)	,661	.
		N	69	69

En la tabla 14 se observa los resultados de la prueba de Spearman, en el cual se muestra que $r_h = -0,054$ lo cual se interpreta como una correlación negativa débil, sin embargo, se tiene que $p > 0,05$, por lo cual se interpreta que no existe relevancia significativa en esta muestra.

H2: Existe relación significativa entre la dimensión amabilidad e impulsividad en internos condenados por el delito de homicidio en el establecimiento Penitenciario de Huamancaca Chico 2024.

Tabla 15. *Prueba de Spearman de amabilidad e impulsividad*

			Imp	Am.
Rho de Spearman	Imp	Coeficiente de correlación	1,000	,333**
		Sig. (bilateral)	.	,005
		N	69	69
	Am.	Coeficiente de correlación	,333**	1,000
		Sig. (bilateral)	,005	.
		N	69	69

** La correlación es significativa en el nivel 0,01 (bilateral).

En la tabla 15 se muestra la correlación entre la amabilidad e impulsividad $r_h = 0,333$, por lo cual los resultados muestran una relación positiva débil entre las

variables mencionadas, así mismo se tiene que $p < 0,05$, lo cual se interpreta como significancia estadística.

H3: Existe relación significativa entre la dimensión responsabilidad e impulsividad en internos condenados por el delito de homicidio en el establecimiento Penitenciario de Huamancaca Chico 2024.

Tabla 16. *Prueba de Spearman Responsabilidad e impulsividad*

			Imp	Resp.
Rho de Spearman	Imp	Coefficiente de correlación	1,000	,191
		Sig. (bilateral)	.	,116
		N	69	69
	Resp.	Coefficiente de correlación	,191	1,000
		Sig. (bilateral)	,116	.
		N	69	69

Los hallazgos de la prueba de Spearman se muestran en la tabla 16, con $r_h = 0,191$, lo que indica una relación significativa débil entre la responsabilidad y la impulsividad. Sin embargo, p es mayor a $0,05$, lo que indica que los hallazgos no tienen relevancia estadística.

H4: Existe relación significativa entre la dimensión neuroticismo e impulsividad en internos condenados por el delito de homicidio en el establecimiento Penitenciario de Huamancaca Chico 2024.

Tabla 17. *Prueba de Spearman de Neuroticismo e impulsividad*

			Imp	Neu.
Rho de Spearman	Imp	Coefficiente de correlación	1,000	,175
		Sig. (bilateral)	.	,151
		N	69	69
	Neu.	Coefficiente de correlación	,175	1,000
		Sig. (bilateral)	,151	.
		N	69	69

Los resultados del análisis de Spearman se muestran en la tabla 17, con $r_h=0,175$, lo que indica una correlación positiva débil entre el neuroticismo y la impulsividad. Sin embargo, no hay relevancia estadística $p>0,05$.

H5: Existe relación significativa entre la dimensión apertura a la experiencia e impulsividad en internos condenados por el delito de homicidio en el establecimiento Penitenciario de Huamancaca Chico 2024.

Tabla 18. *Prueba de Spearman apertura a la experiencia y la impulsividad*

			Imp	Apt.
Rho de Spearman	Imp	Coeficiente de correlación	1,000	-,241*
		Sig. (bilateral)	.	,046
		N	69	69
	Apt.	Coeficiente de correlación	-,241*	1,000
		Sig. (bilateral)	,046	.
		N	69	69

*. La correlación es significativa en el nivel 0,05 (bilateral).

La tabla 18 muestra los resultados de la prueba de Spearman de la apertura a la experiencia y la impulsividad, con $r_h=-241$, lo que indica una correlación negativa débil. Además, se encuentra una relevancia significativa con $p<0,05$.

ANÁLISIS Y DISCUSIÓN DE RESULTADOS

La investigación actual, tuvo como objetivo general determinar la relación entre los rasgos de personalidad y la impulsividad en internos condenados por el delito de homicidio en el establecimiento Penitenciario de Huamancaca Chico 2024, hallándose una correlación negativa muy débil entre dos variables y sin significancia; esta ausencia de correlación entre los rasgos de personalidad y la impulsividad en esta población específica puede sugerir varias posibilidades. Primero, es posible que, en el contexto particular de los internos condenados por homicidio, los rasgos de personalidad no sean predictores directos o significativos de la impulsividad. Esto podría deberse a la complejidad y multifactorialidad de la conducta impulsiva, que puede estar más influenciada por factores situacionales o contextuales específicos del entorno penitenciario que por rasgos de personalidad estables.

Al contrastar con los antecedentes proporcionados, los resultados identificados difieren de los perfiles psicopatológicos y de alta impulsividad encontrados en estudios previos, como el estudio de Arteaga (2020) en Perú; aunque esto puede parecer contradictorio, es importante considerar que la impulsividad se manifiesta de manera diferente en individuos y las diferencias entre homicidas en serie y aquellos condenados por un solo homicidio son significativas. Los asesinos en serie pueden tener una combinación única de rasgos que respaldan un patrón de conducta criminal sostenido en el tiempo, mientras que un homicidio aislado puede no estar tan estrechamente relacionado con patrones de personalidad específicos.

Por su parte, Baron y Goicochea (2021) identificaron inestabilidad emocional y rasgos psicóticos y antisociales en homicidas, lo cual resalta la

diversidad de perfiles psicológicos que podrían llevar a cometer un homicidio. Los resultados hallados en la presente, que no encuentran una correlación significativa entre rasgos de personalidad y la impulsividad, podrían indicar que la presencia de estos rasgos no es un factor predictivo tan directo para la impulsividad en homicidas, o que la impulsividad como rasgo no es tan central en el perfil de personalidad de los internos en Huamancaca Chico.

La tesis de Huamán (2021) añade complejidad al panorama, revelando que los rasgos de personalidad pueden variar sustancialmente en distintos contextos de violencia, como en la violencia de género en una iglesia cristiana. Estos datos reafirman la idea de que no existe un único perfil de personalidad asociado a la violencia o el homicidio, sino que estos comportamientos emergen de una interacción más amplia de factores personales, situacionales y posiblemente culturales.

Teóricamente, la relación débil encontrada entre amabilidad e impulsividad parece contradecir el entendimiento de la impulsividad dentro del modelo de los cinco grandes factores de la personalidad, que asocia ciertos rasgos, como la inestabilidad emocional, con la impulsividad. Sin embargo, al considerar la teoría de Cattell (1946) y el modelo de los cinco grandes, es posible que la amabilidad, siendo un factor menos relacionado con la impulsividad que la inestabilidad emocional o la extraversión, no sea un predictor tan relevante de la impulsividad en la población estudiada. Esto resalta la importancia de estudiar la interacción entre diferentes rasgos de personalidad y cómo estos pueden influir en la conducta impulsiva de manera más compleja y menos directa de lo que los modelos teóricos sugieren.

En suma, la presente investigación ofrece una nueva perspectiva sobre la relación entre los rasgos de personalidad e impulsividad en un contexto penitenciario específico, destacando la necesidad de enfoques multidisciplinarios para entender la conducta criminal y la relevancia de contextualizar los hallazgos dentro de realidades socioculturales y penitenciarias particulares.

En relación con el primer objetivo específico, se identificó una correlación negativa débil entre la dimensión extraversión e impulsividad. Esto indica que, en la muestra particular bajo estudio, a medida que los niveles de extraversión aumentan, la impulsividad tiende a disminuir, aunque esta relación no alcanza significancia estadística. En este contexto, los rasgos de extraversión no emergen como predictores fuertes de la impulsividad en internos condenados por homicidio.

Al comparar estos resultados con investigaciones previas, se observa que Martínez (2020) identificó niveles más altos de introversión en internos condenados por violencia de género. Este hallazgo podría parecer concordar en parte con la correlación negativa débil encontrada en el presente estudio entre extraversión e impulsividad. Sin embargo, se deben considerar las limitaciones en la generalización de este resultado debido a las diferencias en los delitos cometidos y las variables de personalidad evaluadas.

Por otro lado, estos resultados presentan desafíos para las teorías de Eysenck y de Costa y McCrae. Eysenck (1991) asocia la extraversión con la búsqueda de estímulos, lo que podría sugerir una mayor impulsividad en individuos extrovertidos, en un intento de aumentar la activación de su sistema nervioso. En el mismo sentido, Costa y McCrae (1992) también vinculan la extraversión con la

búsqueda de excitación, pero destacan su relación con aspectos positivos como la felicidad y el optimismo.

La falta de correlación significativa en este estudio puede atribuirse a diversos factores. Uno de ellos podría ser el contexto particular de la población carcelaria, donde las expresiones de extraversión podrían estar inhibidas o modificadas debido a las restricciones propias del entorno penitenciario. Además, las características específicas de la población estudiada, internos condenados por homicidio, podrían diferir sustancialmente de la población general, ejerciendo influencia sobre los rasgos de personalidad y su manifestación.

Desde una perspectiva teórica más amplia, de acuerdo al modelo de cinco factores de McCrae y Costa (1990), la impulsividad podría estar más relacionada con la inestabilidad emocional que con la extraversión. La falta de significancia en la correlación podría indicar que otros factores, como la inestabilidad emocional o el neuroticismo, podrían ser predictores más relevantes de la impulsividad en esta población específica.

En conjunto, estos hallazgos subrayan la complejidad de los perfiles psicológicos de individuos condenados por homicidio y sugieren que la relación entre la extraversión y la impulsividad es multifacética, posiblemente mediada por otros factores no considerados en este estudio. Estos factores podrían incluir la presencia de trastornos de la personalidad, experiencias de vida y otros rasgos de personalidad no capturados por las medidas de extraversión e impulsividad utilizadas.

Referente al segundo objetivo específico, se identificó una correlación positiva débil entre la dimensión amabilidad e impulsividad, la cual, a pesar de no

ser fuerte, sí resultó ser significativa; esto indica que, aunque la amabilidad no es un predictor potente de la impulsividad, existe una asociación sistemática entre mayores niveles de amabilidad y una tendencia ligeramente aumentada hacia comportamientos impulsivos dentro de la población estudiada.

Contrastando con los hallazgos de Gómez (2018), donde patrones de personalidad más desafiantes y conflictivos como el antisocial y narcisista fueron comunes en internos con adicciones, la investigación sugiere que incluso individuos con rasgos de amabilidad no están exentos de conductas impulsivas. A su vez, Huamán (2021) identificó rasgos de personalidad más problemáticos en agresores de violencia de género, mientras que Sotalin (2021) encontró una relación entre psicopatía/sociopatía y asesinos seriales. Los resultados de esta investigación añaden a este cuerpo de literatura sugiriendo que incluso los rasgos considerados socialmente positivos, como la amabilidad, pueden estar presentes en individuos con comportamientos impulsivos que han llevado a cabo actos extremos como el homicidio.

Desde la perspectiva teórica de los rasgos de la personalidad, los resultados de esta investigación se alinean parcialmente con el modelo de los cinco grandes, el cual incluye la amabilidad como uno de los rasgos centrales. Sin embargo, la teoría no anticipa necesariamente una relación directa entre la amabilidad y la impulsividad, y los hallazgos actuales aportan a la teoría al sugerir que dicha relación, aunque débil, es significativa.

La amabilidad, tradicionalmente percibida como un rasgo protector contra la conducta negativa, puede en ciertos contextos, y combinada con otros factores de la personalidad o situacionales, estar asociada con una tendencia a actuar

impulsivamente. Esta relación puede deberse a una variedad de razones, como la posible manipulación de la percepción de la amabilidad por parte de los internos o la utilización de la amabilidad como una estrategia para lograr objetivos inmediatos sin medir las consecuencias.

Con respecto al tercer objetivo específico, se afirma que existe correlación débil, entre la dimensión de responsabilidad e impulsividad en los internos penitenciarios, indicando que estos hallazgos no tienen relevancia estadística para el presente estudio. Con relación a la impulsividad, la revisión de literatura reveló que varios autores identificaron rasgos impulsivos en esta población, como la falta de autocontrol, acciones inmediatas y dificultad para contener el comportamiento. Estos hallazgos sugieren que la impulsividad podría influir en el comportamiento delictivo de los internos condenados por homicidio (Montes, 2021). Por otro lado, se observó una relación inversa entre la responsabilidad y la impulsividad, donde las personas responsables tienden a ser más organizadas y orientadas hacia el futuro, mientras que aquellos con puntuaciones bajas en responsabilidad muestran tendencias caóticas y falta de confiabilidad (Roberts et al., 2009). En tal sentido, se comprende que a mayores niveles de responsabilidad que manifiesta la persona, presentará menores indicadores de impulsividad, dado que los resultados de este estudio no sugieren conclusiones significativas con respecto a la correlación entre estos dos constructos, por tal es necesario investigar a mayor detalle esta asociación, para poder comprender la manifestación de conductas impulsivas.

Seguido de ello, para el cuarto objetivo específico, los hallazgos revelaron una correlación positiva débil entre la dimensión neuroticismo y la impulsividad, aunque no resultó estadísticamente significativa ($p > 0,05$). Este resultado plantea

importantes consideraciones y contrasta con los antecedentes teóricos. Los hallazgos indican que, si bien existe una tendencia general hacia una relación positiva entre el neuroticismo y la impulsividad, esta relación no se manifestó con la fuerza estadística necesaria para afirmar su significancia en la población estudiada. Esto sugiere que, aunque algunos internos condenados por homicidio pueden mostrar rasgos de neuroticismo e impulsividad, la relación entre estos constructos es más compleja de lo que se esperaba inicialmente.

En términos de los antecedentes teóricos, Eysenck (1991) había propuesto que el neuroticismo estaba asociado con una mayor reactividad del sistema nervioso autónomo, lo que podría llevar a comportamientos impulsivos en respuesta al estrés. Sin embargo, los resultados actuales no respaldan completamente esta teoría en la población estudiada. Por otro lado, Costa y McCrae (1992) habían definido el neuroticismo como la tendencia a experimentar emociones negativas, incluyendo la ansiedad, la ira, la depresión y la vulnerabilidad emocional. Si bien los hallazgos sugieren una tendencia a la correlación positiva entre neuroticismo e impulsividad, la falta de significancia estadística implica que esta relación podría no ser tan fuerte o directa como se había asumido previamente.

Por último, para el quinto objetivo específico, los hallazgos revelaron una correlación negativa débil entre la dimensión apertura a la experiencia y la impulsividad, la cual resultó ser estadísticamente significativa ($p < 0,05$). Estos resultados destacan importantes implicaciones y contrastan con los antecedentes teóricos. Según la teoría de la apertura a la experiencia, este rasgo se caracteriza por la disposición de un individuo a adoptar nuevas experiencias e ideas, reflejando una curiosidad y voluntad de aventurarse fuera de su zona de confort (Costa & McCrae,

1992). En este contexto, la apertura a la experiencia se relaciona negativamente con la impulsividad, lo que sugiere que los individuos que tienden a ser más abiertos a nuevas experiencias pueden ser menos propensos a actuar impulsivamente.

Asimismo, McCrae y Sutin (2009) afirmaron que aquellos con una puntuación alta en apertura a la experiencia suelen ser más artísticos, imaginativos, curiosos y tienen intereses diversos. Esta descripción se contrapone a la impulsividad, que se caracteriza por acciones impulsivas sin considerar las consecuencias. Por lo tanto, los resultados actuales respaldan la idea de que la apertura a la experiencia puede estar relacionada con un menor grado de impulsividad en la población estudiada.

Sin embargo, es importante señalar que Quiñon y Samaniego (2020) señalaron que en las poblaciones penitenciarias es frecuente encontrar personas que presentan trastornos de personalidad o patrones de funcionamiento disfuncionales. Estos patrones pueden influir en la relación entre la apertura a la experiencia y la impulsividad, lo que sugiere que factores adicionales pueden estar en juego en esta población específica. Estos hallazgos respaldan la idea de que los individuos más abiertos a nuevas experiencias pueden tener menos tendencia a la impulsividad, aunque se reconoce la complejidad de esta relación en el contexto penitenciario. Se sugiere la necesidad de investigaciones futuras que profundicen en esta dinámica y consideren posibles factores adicionales que puedan influir en estos resultados.

Conclusiones

1. Respecto al objetivo general, determinar la relación entre los rasgos de personalidad e impulsividad en internos condenados por el delito de homicidio, los resultados muestran que, en general, no existe una correlación fuerte o significativa entre los rasgos de personalidad evaluados en su conjunto y la impulsividad. Esto sugiere que, dentro de esta población específica, la impulsividad como un rasgo comportamental no está directamente influenciada por los rasgos de personalidad de manera global.
2. En cuanto a la relación entre la dimensión extroversión e impulsividad, se encontró que existe una relación negativa débil y no significativa estadísticamente. Esto indica que, aunque la extroversión como dimensión de la personalidad tiende a no estar asociada con niveles altos de impulsividad en esta muestra, no se puede afirmar que exista una influencia clara de este rasgo en la conducta impulsiva de los internos.
3. En relación con la dimensión amabilidad e impulsividad, se observó una correlación positiva débil, pero con significancia estadística. Esto podría interpretarse como que los internos que presentan niveles más altos de amabilidad tienden ligeramente a mostrar mayores índices de impulsividad. Sin embargo, la relación débil implica que otros factores no medidos podrían estar influyendo en la impulsividad.
4. Con respecto a la relación entre la dimensión responsabilidad e impulsividad, los hallazgos indican que no existe una correlación significativa. A pesar de detectarse una relación positiva débil, la falta de significancia estadística sugiere que la responsabilidad como rasgo de

personalidad no es un predictor confiable de impulsividad entre los internos estudiados.

5. La relación entre la dimensión neuroticismo e impulsividad también se mostró débil y no alcanzó significancia estadística. Esto sugiere que, a pesar de que el neuroticismo puede estar teóricamente relacionado con la impulsividad, en la muestra de internos estudiados, esta relación no es estadísticamente relevante.
6. Finalmente, al evaluar la relación entre la dimensión apertura a la experiencia e impulsividad, se encontró una correlación negativa débil con significancia estadística. Esto puede interpretarse como que aquellos internos con mayores niveles de apertura a la experiencia podrían tener una tendencia a ser menos impulsivos. Esta dimensión de la personalidad parece influir ligeramente en la capacidad de los individuos para regular su comportamiento impulsivo.

Recomendaciones

- Dado que no se encontró una correlación fuerte o significativa entre los rasgos de personalidad evaluados en su conjunto y la impulsividad, se recomienda el desarrollo e implementación de programas de intervención psicológica personalizados que no se centren exclusivamente en los rasgos de personalidad. Estos programas deben abordar una gama más amplia de factores psicosociales y ambientales que podrían influir en la impulsividad de los internos.
- Frente a la relación débil entre la dimensión extroversión e impulsividad, se sugiere realizar evaluaciones psicológicas más detalladas y frecuentes que permitan identificar con mayor precisión las necesidades específicas de cada interno. Esto ayudará a diseñar intervenciones que sean más efectivas en la modulación de comportamientos impulsivos, teniendo en cuenta otras dimensiones de la personalidad y factores contextuales.
- Considerando la relación débil pero estadísticamente significativa entre la dimensión amabilidad y los índices de impulsividad, se recomienda la incorporación de programas que promuevan el desarrollo de la amabilidad y otras habilidades sociales positivas. Esto podría incluir talleres de empatía y cooperación que fomenten relaciones interpersonales más armoniosas dentro del entorno penitenciario.
- La falta de una correlación significativa entre la dimensión responsabilidad e impulsividad sugiere que los programas de rehabilitación que se enfocan en incrementar la responsabilidad podrían necesitar una reevaluación para asegurar su efectividad. Sería conveniente explorar enfoques

complementarios que aborden múltiples aspectos del comportamiento y el bienestar psicológico del interno.

- Dado que la dimensión neuroticismo no mostró una relación significativa con la impulsividad en esta muestra, es crucial continuar investigando cómo este y otros rasgos de personalidad interactúan con la impulsividad en diferentes contextos y poblaciones. Esto podría incluir estudios longitudinales para observar cómo estas relaciones se manifiestan y evolucionan a lo largo del tiempo.
- La relación negativa débil pero significativa entre la dimensión apertura a la experiencia y menores niveles de impulsividad sugiere que fomentar esta dimensión de personalidad podría ser beneficioso. Se recomiendan programas que estimulen la curiosidad, la creatividad y la aceptación de nuevas experiencias, estos podrían ser útiles para ayudar a los internos a desarrollar estrategias más efectivas de manejo del comportamiento impulsivo.

Referencias Bibliográficas

- Arango, G. Bernal, Q. (2019). Trastorno de control de impulsos (TCI) en enfermedad de Parkinson. *Acta Neurológica Colombiana*. 35(1).
http://www.scielo.org.co/scielo.php?script=sci_arttext&pid=S0120-87482019000500028#:~:text=Los%20TCI%20son%20comportamientos%20que,%C3%BAnico%20objeto%20de%20gratificaci%C3%B3n%20inmediata.
- Arroyo, R., y Vallejo, J. (2018). Impulsividad y delincuencia: una revisión bibliográfica. *Revista de Psicología y Ciencias Penales*, 18(1), 5-20.
- Arteaga, R. (2020). *Perfiles psicológicos criminales de asesinos en serie en el Perú, entre los años 1985 a 2020: un análisis documental*. [Tesis de posgrado, Universidad César Vallejo]. Repositorio Institucional.
<https://repositorio.ucv.edu.pe/handle/20.500.12692/58963>
- Asociación Americana de Psiquiatría (2014). *Guía de consulta de los criterios diagnósticos del DSM-5*. Washington, DC: American Psychiatric Publishing.
- Atuncar, D., y Flor, D. (2018). *Relación entre los factores psicosociales y características de personalidad en internos sentenciados por delito de homicidio de los establecimientos penitenciarios Lurigancho y Santa Mónica*. [Tesis de maestría, Universidad Inca Garcilaso de la Vega]. Repositorio Institucional.
<http://repositorio.uigv.edu.pe/handle/20.500.11818/2878>
- Baena, G. (2014). *Metodología de la investigación*. Grupo Editorial Patria.

- Baron, N. y Goicochea, G. (2021). *Personalidad del homicida: Una revisión sistemática*. [Tesis de pregrado, Universidad César Vallejo]. Repositorio Institucional. <https://repositorio.ucv.edu.pe/handle/20.500.12692/72144>
- Battle, S. (2009). *Trastornos del control de impulsos*. Barcelona.
- Benet-Martinez (1998). Los Cinco Grandes Across Cultures and Ethnic Groups: Multitrait Multimethod Analyses of the Big Five in Spanish and English. *J Pers Soc Psychol*. 75(3):729-50.
- Caballo, V. Guillén, J. y Salazar, I. (2009). Estilos, rasgos y trastornos de la personalidad: interrelaciones y diferencias asociadas al sexo. *PSICO, Porto Alegre, PUCRS*. 40(3). 319-327.
<https://dialnet.unirioja.es/descarga/articulo/5161530.pdf>
- Cattell, R. (1946). *Description and Measurement of Personality*. World Book Company. <https://psycnet.apa.org/record/1947-00501-000>
- Chamorro, F., y Rivera, N. (2020). *Creencias irracionales y neuroticismo en estudiantes de una Institución Privada-Huancayo 2019*. [Tesis de pregrado, Universidad Peruana los Andes] Repositorio Institucional: <https://repositorio.upla.edu.pe/handle/20.500.12848/1387>
- Choque, M. (2021). *Ansiedad e impulsividad en los internos del establecimiento penitenciario de Moyobamba, 2021*. [Tesis de pregrado, Universidad Autónoma de Ica] Repositorio Institucional: <http://repositorio.autonomadeica.edu.pe/handle/autonomadeica/1747>
- Costa, P., y McCrae, R. (1992). Normal personality assessment in clinical practice: *The NEO Personality Inventory*. *Psychological Assessment*, 4(1), 5-13.

https://www.researchgate.net/publication/232463584_Normal_Personality_Assessment_in_Clinical_Practice_The_NEO_Personality_Inventory

Doran, N., y Parrott, D. (2009). Impulsivity and aggression in violent offenders: A review of the literature. *Aggression and Violent Behavior*, 14(6), 422-429.

Escobar, D., Maturana, E., y Julio, I. (2019). *Rasgos de personalidad y conducta delictiva dolosa en internos condenados de EPMSC APARTADÓ: un estudio exploratorio*. [Tesis de pregrado, Universidad de Antioquia].

Repositorio

Institucional.

<https://bibliotecadigital.udea.edu.co/handle/10495/15558>

Eysenck, H. (1968) *Fundamentos biológicos de la personalidad*. Ed. Herder

Eysenck, H. (1991). Dimensions of personality: 16, 5 or 3? Criteria for a taxonomic paradigm. *Personality and Individual Differences*, 12(8), 773-790.

[https://doi.org/10.1016/0191-8869\(91\)90144-Z](https://doi.org/10.1016/0191-8869(91)90144-Z)

Eysenck, H. J. (1967). *The biological basis of personality*. Transaction Books.

https://www.researchgate.net/publication/258332995_The_Biology_of_Personality

Fazel, S., y Danesh, J. (2002). Serious mental disorder in 23 000 prisoners: a systematic review of 62 surveys. *The Lancet*, 359(9315), 545-550.

<https://pubmed.ncbi.nlm.nih.gov/11867106/>

Férez-Mangas, D. y Andrés-Pueyo, A. (2016). Predicción y prevención del quebrantamiento de los permisos penitenciarios. *Revista Española de Investigación criminológica*. (13). 1-28.

<https://dialnet.unirioja.es/descarga/articulo/5576515.pdf>

- Gil, P., Cavalcante, A., Paramio, A., Zayas, A. y Guil, R. (2017). Impulsividad y búsqueda de sensaciones: implicaciones de intervención en jóvenes. *International Journal of Developmental and Educational Psychology*, 2(1), 393-404. <https://revista.infad.eu/index.php/IJODAEP/article/view/952>
- Gómez, M. La Torre, Y. Y Rodríguez, B. (2023). *Control de impulsos y teoría de la mente en privados de la libertad en el Meta*. [Tesis pregrado, Universidad Santo Tomás]. Repositorio Institucional. https://repository.usta.edu.co/bitstream/handle/11634/50745/2023mariana_gomez.pdf?sequence=6&isAllowed=y
- Gómez, P. (2018). *Patrones clínicos de personalidad de internos con diagnósticos de adicciones de sustancias psicoactivas en el Establecimiento Penitenciario Huancayo-2017*. [Tesis de pregrado, Universidad Continental]. Repositorio Institucional. <https://repositorio.continental.edu.pe/handle/20.500.12394/4988>
- Graziano, W. G., & Tobin, R. M. (2009). Agreeableness. In M. R. Leary & R. H. Hoyle (Eds.), *Handbook of individual differences in social behavior* (pp. 46-61). The Guilford Press. <https://labs.la.utexas.edu/tucker-drob/files/2015/02/Tucker-Drob-Salthouse-2011-Individual-Differences-in-Cognitive-Aging-Chapter.pdf>
- Guzmán, A., Hernández, M., y Arredondo, E. (2014). Impulsividad y delincuencia: un estudio con jóvenes mexicanos. *Revista Mexicana de Psicología*, 31(3), 329-338. <https://www.redalyc.org/pdf/3498/349853220040.pdf>

- Hernández, R. y Mendoza, C. (2018). *Metodología de la Investigación: las rutas, cuantitativa, cualitativa y mixta*. Editorial Mc Graw Hill education.
<http://repositorio.uasb.edu.bo:8080/handle/54000/1292>
- Hernández, R., Fernández, C., y Baptista, M. (2014). *Metodología de la investigación*. McGraw-Hill.
<https://dialnet.unirioja.es/servlet/articulo?codigo=4458588>
- Huamán, E. (2021). *Rasgos de personalidad predominantes en los agresores en casos de violencia de género en una iglesia cristiana*. [Tesis de pregrado, Universidad Continental]. Repositorio Institucional.
<https://repositorio.continental.edu.pe/handle/20.500.12394/9752>
- John, O. P., Naumann, L. P., & Soto, C. J. (2008). Paradigm Shift to the Integrative Big Five Trait Taxonomy: History, Measurement, and Conceptual Issues. In O. P. John, R. W. Robins, & L. A. Pervin (Eds.), *Handbook of personality: Theory and research* (pp. 114–158). The Guilford Press.
<https://psycnet.apa.org/record/2008-11667-004>
- López, A. (2012). *Los trastornos de control de impulsos como atenuantes de la responsabilidad en el cometimiento de delitos penales*. Pontificia Universidad Católica del Ecuador. [Tesis de pregrado, Pontificia Universidad Católica del Ecuador] Repositorio Institucional:
<http://repositorio.puce.edu.ec/handle/22000/5364>
- Martinez, E., y Chipana, S. (2018). *Personalidad y riesgo de reincidencia en homicidas sentenciados del Establecimiento Penitenciario Socabaya Arequipa 2018*. [Tesis de pregrado, Universidad Nacional San Agustín].

Repositorio Institucional.

<http://repositorio.unsa.edu.pe/handle/UNSA/7521>

Martínez, M. (2020). *Maltratadores homicidas y no homicidas en casos de violencia de género: Diferencias en variables de personalidad y situacionales*. [Tesis de posgrado, Universidad Miguel Hernández].

Repositorio Institucional. <http://dspace.umh.es/handle/11000/6181>

Mazarrón, A. (2019). *Neuroticismo y extraversión como factores de personalidad y su relación con la ansiedad*. [Tesis de pregrado, Universidad de Jaén].

Repositorio Institucional.

https://crea.ujaen.es/bitstream/10953.1/10593/1/DonadoMazarrn_Ojeda_Alejandro_TFG_Psicologa.pdf

McCrae, R. R., & Sutin, A. R. (2009). Openness to experience. In M. R. Leary & R. H. Hoyle (Eds.), *Handbook of individual differences in social behavior* (pp. 257-273). The Guilford Press. <https://labs.la.utexas.edu/tucker-drob/files/2015/02/Tucker-Drob-Salthouse-2011-Individual-Differences-in-Cognitive-Aging-Chapter.pdf>

Moeller, F. G., Barratt, E. S., Dougherty, D. M., Schmitz, J. M., Swann, A. C., y Grabowski, J. (2001). Psychiatric aspects of impulsivity. *American Journal of Psychiatry*, 158(11), 1783-1793.

<https://pubmed.ncbi.nlm.nih.gov/11691682/>

Montes, G. (2021). *Características de personalidad de un agresor sexual de víctima varón adolescente*. [Tesis posgrado, Universidad Nacional Federico Villareal].

Repositorio Institucional.

<https://repositorio.unfv.edu.pe/bitstream/handle/20.500.13084/5916/UNF>

[V FP Montes Paredes Gissel Yasmin Segunda especialidad 2021.pdf?sequence=1&isAllowed=y](#)

Morandín-Ahuerma, F. (2021). *Neuroética fundamental y teoría de las decisiones*.

Gobierno de Puebla. <https://philpapers.org/archive/MORNFY.pdf>

Muñoz, M., y Flores, N. (2019). *Perfil del homicida en el contexto de pareja en*

América Latina: una revisión literaria. [Tesis de pregrado, Universidad

Cooperativa de Colombia]. Repositorio Institucional.

[https://repository.ucc.edu.co/server/api/core/bitstreams/f66fb894-0222-](https://repository.ucc.edu.co/server/api/core/bitstreams/f66fb894-0222-4032-b71b-741301f094bd/content)

[4032-b71b-741301f094bd/content](https://repository.ucc.edu.co/server/api/core/bitstreams/f66fb894-0222-4032-b71b-741301f094bd/content)

Neira, D. Cárdenas, H. y Balseca, V. (2018). Influencia de la personalidad en los estilos de liderazgo. *Revista Universidad y Sociedad*. 10(1).

[http://scielo.sld.cu/scielo.php?script=sci_arttext&pid=S2218-](http://scielo.sld.cu/scielo.php?script=sci_arttext&pid=S2218-36202018000100331)

[36202018000100331](http://scielo.sld.cu/scielo.php?script=sci_arttext&pid=S2218-36202018000100331)

Ortiz-, M., Gómez, J., y Rodríguez, D. (2016). Impulsividad y delitos violentos en jóvenes: un estudio en España. *Anales de Psicología*, 32(2), 301-310.

Palacios, J. y Martínez, R. (2017). Descripción de características de personalidad y dimensiones socioculturales en jóvenes mexicanos. *Revista de Psicología*.

35(2). [http://www.scielo.org.pe/scielo.php?script=sci_arttext&pid=S0254-](http://www.scielo.org.pe/scielo.php?script=sci_arttext&pid=S0254-92472017000200003)

[92472017000200003](http://www.scielo.org.pe/scielo.php?script=sci_arttext&pid=S0254-92472017000200003)

Pérez, E. (2024). *La salud mental en el ecosistema penitenciario*. SOM.

[https://www.som360.org/es/monografico/salud-mental-](https://www.som360.org/es/monografico/salud-mental-prison/articulo/salud-mental-ecosistema-penitenciario)

[prison/articulo/salud-mental-ecosistema-penitenciario](https://www.som360.org/es/monografico/salud-mental-prison/articulo/salud-mental-ecosistema-penitenciario)

Pervin, L., Cervone, D. & John, O. (2005). *Personality: Theory and research*. John

Wiley

&

Sons,

Inc.

https://archive.org/details/personalitytheor0009_eperv_f0c7/page/n5/mode/1up

Pulido-Barbosa, A. Ballén-Villamarín, M. y Quiroga-Baquero, L. (2017).

Funciones ejecutivas, rasgos de personalidad e impulsividad en condenados por acceso carnal violento. *Diversitas: Perspectivas en Psicología*.13(2).

http://www.scielo.org.co/scielo.php?script=sci_arttext&pid=S179499982017000200169#:~:text=En%20particular%2C%20el%20constructo%20de,%2C%20%26%20Swann%2C%202001.

Quiñón, A., y Samaniego, V. (2020). *Esquemas desadaptativos y patrones de personalidad en internas*. [Tesis de pregrado, Universidad Continental].

Repositorio Institucional.

<https://repositorio.continental.edu.pe/handle/20.500.12394/11430>

RAE. (15 de 06 de 2023). RAE Consulta. Obtenido de Real Academia Española

RAE: <https://dle.rae.es/impulsivo>

RAE. (15 de 06 de 2023). RAE Consulta. Obtenido de Real Academia Española

RAE: <https://dle.rae.es/impuls>

RAE. (15 de 06 de 2023). RAE Consulta. Obtenido de Real Academia Española

RAE: <https://dle.rae.es/extraversi%C3%B3n>

RAE. (15 de 06 de 2023). RAE Consulta. Obtenido de Real Academia Española

RAE: <https://dle.rae.es/imposici%C3%B3n>

Ramos, J., Gutiérrez, J. y Saiz, J. (2002). Escala de Control de los Impulsos “Ramón y Cajal” (ECIRyC). *Desarrollo, validación y baremación. Actas Españolas de Psiquiatría*, 30(3), 160-174.

<https://medes.com/publication/4952>

- Ramos, J., Gutierrez-Zotes, A. y Sáis Ruiz, J. (2002). Escala de Control de Impulsos Ramón y Cajal (ECIRyC). Desarrollo Validación y Baremación. *Cibersam*, 160-174
<https://repositorio.pucesa.edu.ec/bitstream/123456789/2249/1/76621.pdf>
- Riaño-Hernández, D. Guillén, A. y Buela-Casal, G. (2015). Conceptualización y evaluación de la impulsividad en adolescentes: una revisión sistemática. *Univ.Psychol.* 14(3). 1077-1090.
<https://dialnet.unirioja.es/servlet/articulo?codigo=5712428>
- Roberts, B., Jackson, J. Fayard, J., Edmonds, G. & Meints, J. (2009) Conscientiousness. *Handbook of individual differences in social behavior*, 369-381. <https://psycnet.apa.org/record/2009-12071-025>
- Roth, M. (2006). *Prisons and Prison Systems: A Global Encyclopedia*. Greenwood Publishing Group. <https://www.ojp.gov/ncjrs/virtual-library/abstracts/prisons-and-prison-systems-global-encyclopedia>
- RTVE. (2023). *Depresión, trastorno de personalidad y esquizofrenia: el 4,2% de los presos tienen una enfermedad mental grave*.
<https://www.rtve.es/noticias/20230621/enfermedades-mentales-prisiones-faltan-medios/2450211.shtml>
- Rueda, F. Pinto, L. Ávila-Batista, A. (2016). Impulsividad y facetas de la personalidad: relación entre instrumentos de medida. *Ciencias Psicológicas*. 10(1).
http://www.scielo.edu.uy/scielo.php?script=sci_arttext&pid=S1688-42212016000100002

- Sampértégui, S. y Vásquez, H. (2022). *Personalidad: relación entre rasgos y trastornos en estudiantes del primer año de medicina humana en Lambayeque, 2020-2021*. [Tesis de pregrado, Universidad Nacional Pedro Ruiz Gallo] Repositorio Institucional: <https://repositorio.unprg.edu.pe/handle/20.500.12893/10212>
- Sánchez-Sarmiento, P. Giraldo-Huertas, J. y Quiroz-Padilla, M. (2013). Impulsividad. *Avances en Psicología Latinoamericana*. 31(1). 241-251.
- Segura, K. (2021). *Agresividad e inteligencia emocional en internos sentenciados por el delito de feminicidio en un penal de Lima Metropolitana*. [Tesis de pregrado, Universidad Autónoma del Perú]. Repositorio Institucional. <https://repositorio.autonoma.edu.pe/bitstream/handle/20.500.13067/2444/Segura%20Quispe%2C%20Katherine%20Geraldine.pdf?sequence=1&isAllowed=y>
- Sotalin, L. (2021). *Rasgos de personalidad psicópata y sociópata que están presentes en los asesinos seriales. Estudio de caso: Juan Fernando Hermos*. [Tesis de maestría, Universidad Metropolitana de Ecuador]. Repositorio Institucional. <https://repositorio.umet.edu.ec/handle/67000/628>
- Teajtenberg, N. y Sánchez, O. (2019). Violencia en instituciones penitenciarias. Definición, la medición y la explicación del fenómeno. *Revista de Ciencias Sociales*, 32(45), 147-175. http://www.scielo.edu.uy/scielo.php?script=sci_arttext&pid=S0797-55382019000200147
- Vega, J. (2023). *Evidencias psicométricas de la escala de impulsividad de Barrat (BIS-11) en estudiantes de secundaria de una Institución educativa nacional*

de Cajamarca. [Tesis de pregrado, Universidad Privada Antenor Orrego].

Repositorio

Institucional.

https://repositorio.upao.edu.pe/bitstream/handle/20.500.12759/17572/REP_JORDY.VEGA_EVIDENCIAS.PSICOMETRICAS.pdf?sequence=1&isAllowed=y

Vittorio, G., Barbaranelli, C., Borgogni, L. y Perugini, M. (1992). The “Big Five Questionnaire”: A new questionnaire to assess the five factor model.

Person. Indiv. Diff. 15 (3).

<https://www.sciencedirect.com/science/article/pii/019188699390218R>

Anexos

Anexo 1. Matriz de consistencia

RASGOS DE PERSONALIDAD E IMPULSIVIDAD EN INTERNOS CONDENADOS POR DELITO DE HOMICIDIO EN EL ESTABLECIMIENTO PENITENCIARIO DE HUAMANCACA CHICO 2024

Problema General	Objetivo General	Hipótesis	Variables	Dimensiones	Metodología
¿Cuál es relación entre rasgos de personalidad e impulsividad en internos condenados por el delito de homicidio en el establecimiento Penitenciario de Huamancaca Chico 2024?	Determinar la relación entre rasgos de personalidad e impulsividad en internos condenados por el delito de homicidio en el establecimiento Penitenciario de Huamancaca Chico 2024	HG: Existe relación significativa entre rasgos de personalidad e impulsividad en internos condenados por el delito de homicidio en el Establecimiento Penitenciario de Huamancaca Chico en 2024. H0: No existe relación significativa entre rasgos de personalidad e impulsividad en internos condenados por el delito de homicidio en el Establecimiento Penitenciario de Huamancaca Chico en 2024.	Rasgos de Personalidad	<ul style="list-style-type: none"> - Extraversión - Amabilidad - Responsabilidad - Neuroticismo - Apertura a la experiencia 	<p>Tipo de investigación: Básico</p> <p>Nivel de investigación: relacional</p> <p>Enfoque: Cuantitativo</p> <p>Diseño de investigación: No experimental, de corte transversal</p>
Problemas específicos	Objetivos específicos	Hipótesis específicas			

<p>¿Cuál es la relación entre la dimensión extraversión e impulsividad en internos condenados por el delito de homicidio en el establecimiento Penitenciario de Huamancaca Chico 2024?</p>	<p>Determinar la relación entre la dimensión extraversión e impulsividad en internos condenados por el delito de homicidio en el establecimiento Penitenciario de Huamancaca Chico 2024</p>	<p>H1: Existe relación significativa entre la dimensión extraversión e impulsividad en internos condenados por el delito de homicidio en el establecimiento Penitenciario de Huamancaca Chico 2024</p> <p>H0: No existe relación significativa entre la dimensión extraversión y la impulsividad en internos condenados por el delito de homicidio en el establecimiento Penitenciario de Huamancaca Chico 2024</p>	<p>Población: 102 internos en el establecimiento Penitenciario de Huamancaca</p>
<p>¿Cuál es la relación entre la dimensión amabilidad e impulsividad en internos condenados por el delito de homicidio en el establecimiento Penitenciario de Huamancaca Chico 2024?</p>	<p>Determinar la relación entre la dimensión amabilidad e impulsividad en internos condenados por el delito de homicidio en el establecimiento Penitenciario de Huamancaca Chico 2024</p>	<p>H2: Existe relación significativa entre la dimensión amabilidad e impulsividad en internos condenados por el delito de homicidio en el establecimiento Penitenciario de Huamancaca Chico 2024.</p> <p>H0: No existe relación significativa entre la dimensión amabilidad e impulsividad en internos condenados por el delito de homicidio en el establecimiento Penitenciario de Huamancaca Chico 2024.</p>	<p>Muestra: 87 internos condenados por el delito de homicidio el establecimiento Penitenciario de Huamancaca Chico</p> <p>Técnicas de recolección de datos: Encuesta</p> <p>Instrumentos de recolección de datos: - Inventario Big Five (BFI) - Escala de control e impulsos “Ramón y Cajal” (ECIRyC)</p>

<p>¿Cuál es la relación entre la dimensión responsabilidad e impulsividad en internos condenados por el delito de homicidio en el establecimiento Penitenciario de Huamancaca Chico 2024?</p>	<p>Determinar la relación entre la dimensión responsabilidad e impulsividad en internos condenados por el delito de homicidio en el establecimiento Penitenciario de Huamancaca Chico 2024</p>	<p>H3: Existe relación significativa entre la dimensión responsabilidad e impulsividad en internos condenados por el delito de homicidio en el establecimiento Penitenciario de Huamancaca Chico 2024. H0: No existe relación significativa entre la dimensión responsabilidad e impulsividad en internos condenados por el delito de homicidio en el establecimiento Penitenciario de Huamancaca Chico 2024.</p>	<p>Impulsividad</p>	<ul style="list-style-type: none"> - Impulsividad - Inmediatez - Imposición - Riesgo
<p>¿Cuál es la relación entre la dimensión neuroticismo e impulsividad en internos condenados por el delito de homicidio en el establecimiento Penitenciario de Huamancaca Chico 2024?</p>	<p>Determinar la relación entre la dimensión neuroticismo e impulsividad en internos condenados por el delito de homicidio en el establecimiento Penitenciario de Huamancaca Chico 2024</p>	<p>H4: Existe relación significativa entre la dimensión neuroticismo e impulsividad en internos condenados por el delito de homicidio en el establecimiento Penitenciario de Huamancaca Chico 2024. H0: No existe relación significativa entre la dimensión neuroticismo e impulsividad en internos condenados por el delito de homicidio en el establecimiento Penitenciario de Huamancaca Chico 2024.</p>		

¿Cuál es la relación entre la dimensión apertura a la experiencia e impulsividad en internos condenados por el delito de homicidio en el establecimiento Penitenciario de Huamancaca Chico 2024?

Determinar la relación entre la dimensión apertura a la experiencia e impulsividad en internos condenados por el delito de homicidio en el establecimiento Penitenciario de Huamancaca Chico 2024

H5: Existe relación significativa entre la dimensión apertura a la experiencia e impulsividad en internos condenados por el delito de homicidio en el establecimiento Penitenciario de Huamancaca Chico 2024.
H0: No existe relación significativa entre la dimensión apertura a la experiencia e impulsividad en internos condenados por el delito de homicidio en el establecimiento Penitenciario de Huamancaca Chico 2024

Anexo 2: Operacionalización de Variables

VARIABLES	DEFINICIÓN CONCEPTUAL	DEFINICIÓN OPERACIONAL	DIMENSIONES	INDICADORES	ÍTEMS	ESCALA DE MEDICIÓN
V1 RASGOS PERSONALIDAD	Según Goldberg son características observables de los individuos que incluyen aspectos emocionales, conductuales y patrones de pensamiento, permitiendo comprender el motivo detrás del comportamiento tanto individual como colectivo de las personas (John et al., 2008).	Conforme a la teoría de los rasgos de personalidad, son patrones consistentes y duraderos de comportamiento que se manifiestan a lo largo del tiempo y en diferentes situaciones. Cuando los rasgos extraversión, amabilidad, responsabilidad, neuroticismo, y apertura a la experiencia se presentan en conjunto, pueden dar lugar a un trastorno o estilo particular de personalidad (Caballo et al., 2009).	Extraversión	Actividad Socialización	1, 6, 11, 16, 27, 32, 40 y 43	Ordinal
			Amabilidad	Adaptabilidad social	2, 7, 13, 22, 24, 28, 33, 37 y 41	
			Responsabilidad	Pensamiento Conductas	3, 8, 14, 18, 21, 25, 29, 34 y 42	
			Neuroticismo	Control de emociones	4, 9, 15, 19, 26, 30, 35 y 38	
			Apertura a la experiencia	Mentalidad	5, 10, 12, 17, 20, 23, 31, 36, 39, 44	
V2 IMPULSIVIDAD	Conforme a los aportes de Ramón y Cajal, se entienda la impulsividad como la	La impulsividad se realiza utilizando cuatro factores: impulsividad, inmediatez,	Impulsividad	Descontrol	1, 3, 4, 7, 9, 11 y 14	Ordinal

<p>tendencia de una persona a responder y reaccionar de forma rápida, con resultados tanto beneficiosos como perjudiciales. En ocasiones, las acciones rápidas pueden llevar a consecuencias positivas, mientras que, en otras situaciones, estas acciones impulsivas pueden resultar en consecuencias negativas que afectan directamente a la persona (Morandín-Ahuerma, 2021).</p>	<p>imposición y riesgo. Para medir estos factores se utilizarán 20 ítems con una escala de respuesta tipo Likert que consta de cuatro opciones y forman parte de la escala de control e impulsos “Ramón y Cajal”</p>	<p>Inmediatez</p>	<p>Falta de planificación</p>	<p>2, 6, 12, 13, 15, 17 y 18</p>
		<p>Imposición</p>	<p>Intransigencia</p>	<p>8, 14, 15, 18 y 19</p>
		<p>Riesgo</p>	<p>Desprecio del riesgo</p>	<p>10, 16 y 20</p>

Anexo 3: Matriz de Operacionalización del Instrumento

VARIABLE	DIMENSIONES	INDICADORES	ÍTEMS	RESPUESTA
VI: Rasgos de Personalidad	Extraversión	- Actividad - Socialización	1. Es bien hablador	1 = Muy en desacuerdo
			6. Es reservado	
			11. Está lleno de energía	
			16. Tiende a ser callado	
			27. Es a veces tímido, inhibido	
			32. Irradia entusiasmo	
			40. Es asertivo, no teme expresar lo que quiere	
			43. Es extrovertido, sociable	
	Amabilidad	- Adaptabilidad social	2. Tiende a ser criticón	2 = Ligeramente en desacuerdo
			7. Es generoso y ayuda a los demás	
			13. Inicia disputas con los demás	
			22. Es a veces maleducado con los demás	
			24. Es generalmente confiado	
			28. Es indulgente, no le cuesta perdonar	
			33. Es a veces frío y distante	
			37. Es considerado y amable con casi todo el mundo	
	Responsabilidad	- Pensamientos - Conductas	41. Le gusta cooperar con los demás	3 = Ni de acuerdo ni en desacuerdo 4 = Ligeramente de acuerdo 5 = Totalmente de acuerdo
			3. Es minucioso en el trabajo	
			8. Puede a veces ser algo descuidado	
			14. Es un trabajador cumplidor, digno de confianza	
			18. Tiende a ser desorganizado	
21. Persevera hasta terminar el trabajo				
25. Tiende a ser flojo, vago				
29. Hace las cosas de manera eficiente				

			34. Hace planes y los sigue cuidadosamente	
			42. Se distrae con facilidad	
	Neuroticismo	- Control de emociones	4. Es depresivo, melancólico	
			9. Es calmado, controla bien el estrés	
			15. Con frecuencia se pone tenso	
			19. Es emocionalmente estable, es difícil de alterar	
			26. Se preocupa mucho por las cosas	
			30. Es temperamental, de humor cambiante	
			35. Mantiene la calma en situaciones difíciles	
			38. Se pone nervioso con facilidad	
	Apertura a la experiencia	- Mentalidad	5. Es original, se le ocurren ideas nuevas	
			10. Tiene intereses muy diversos	
			12. Prefiere trabajos que son rutinarios	
			17. Valora lo artístico, lo estético	
			20. Tiene una imaginación activa	
			23. Es inventivo	
			31. Es ingenioso, analítico	
			36. Le gusta reflexionar, jugar con las ideas	
			39. Es educado en arte, música, o literatura	
			44. Tiene pocos intereses artísticos	
V2: Impulsividad	Impulsividad	- Descontrol	1. "Salto" a la menor provocación o cuando me llevan la contraria.	
			3. Soy una persona con mucha paciencia.	1 = Nunca
			4. Tiendo a perder el control de mí mismo.	2 = Rara vez
			7. Mis reacciones son imprevisibles.	3 = A menudo
			9. Hago, digo, cosas sin pensar en sus consecuencias.	4 = Siempre
			11. Creo que soy bastante impulsivo.	
			14. Mi carácter es "fuerte", "temperamental".	

Inmediatez	- Falta de planificación	2. Me siento mejor cuando hago algo sin necesidad de meditarlo.
		6. No puedo resistir el impulso de hacer algo inmediatamente después de que se me haya ocurrido; me pongo nervioso.
		12. Si me excito sexualmente, necesito encontrar pronto la satisfacción.
		13. Me alivia mucho conseguir con rapidez algo que necesite hacer irresistiblemente.
		15. Mis méritos deben reconocerse inmediatamente, no con el paso del tiempo.
		17. Puedo esperar largo tiempo para recibir cualquier cosa que me haya merecido.
Imposición	- Intransigencia	18. Cuando hago o digo algo, espero que los resultados se vean pronto.
		8. Me gusta quedar por encima de los demás.
		14. Mi carácter es “fuerte”, “temperamental”.
		15. Mis méritos deben reconocerse inmediatamente, no con el paso del tiempo.
		18. Cuando hago o digo algo, espero que los resultados se vean pronto.
Riesgo	- Desprecio del riesgo	19. En líneas generales soy una persona bastante exigente.
		10. He hecho cosas que me resultaban imposibles de resistir.
		16. Me he colocado en situaciones de riesgo.
		20. Me coloco en algunas situaciones que suelen acelerarme el corazón al límite.

Anexo 4: Instrumento de recolección de datos

INVENTARIO BIG FIVE VERSIÓN EN ESPAÑOL

Edad: 29 Estado Civil: Soltero Nivel de estudios: Secundaria Incompleta

Las siguientes expresiones le describen a usted con más o menos precisión. Por favor escoja un número para cada una de las siguientes expresiones, indicando así hasta qué punto está de acuerdo o en desacuerdo en cómo lo describe a usted.

Muy en desacuerdo (1) Ligeramente en desacuerdo. (2) Ni de acuerdo ni en desacuerdo. (3) Ligeramente de acuerdo (4) Totalmente de acuerdo. (5)

Nº	ÍTEM	1	2	3	4	5
1	Es bien hablador					X
2	Tiende a ser criticón				X	
3	Es minucioso				X	
4	Es depresivo, melancólico			X		
5	Es original, se le ocurren ideas nuevas					X
6	Es reservado.				X	
7	Es generoso y ayuda a los demás				X	
8	Puede a veces ser algo descuidado		X	X		
9	Es calmado, controla bien el estrés				X	
10	Tiene intereses muy diversos				X	
11	Está lleno de energía				X	
12	Prefiere trabajos que son rutinarios	X				
13	Inicia disputas con los demás					X
14	Es un trabajador cumplidor, digno de confianza	X			X	
15	Con frecuencia se pone tenso			X		
16	Tiende a ser callado		X			
17	Valora lo artístico, lo estético				X	
18	Tiende a ser desorganizado				X	
19	Es emocionalmente estable, es difícil de alterar				X	

20	Tiene una imaginación activa				X	
21	Persevera hasta terminar el trabajo					X
22	Es a veces maleducado con los demás		X			
23	Es inventivo				X	
24	Es generalmente confiado				X	
25	Tiende a ser flojo, vago		X			
26	Se preocupa mucho por las cosas				X	
27	Es a veces tímido, inhibido					X
28	Es indulgente, no le cuesta perdonar				X	
29	Hace las cosas de manera eficiente				X	
30	Es temperamental, de humor cambiante				X	
31	Es ingenioso, analítico				X	
32	Irradia entusiasmo					
33	Es a veces frío y distante				X	
34	Hace planes y los sigue cuidadosamente				X	
35	Mantiene la calma en situaciones difíciles				X	
36	Le gusta reflexionar, jugar con las ideas				X	
37	Es considerado y amable con casi todo el mundo				X	
38	Se pone nervioso con facilidad				X	
39	Es educado en arte, música, o literatura		X			
40	Es asertivo, no teme expresar lo que quiere				X	
41	Le gusta cooperar con los demás				X	
42	Se distrae con facilidad		X			
43	Es extrovertido, sociable				X	
44	Tiene pocos intereses artísticos				X	

Escala de Control de Impulsos "Ramón y Cajal" (ECIRyC)

Escala de Control de Impulsos "Ramón y Cajal" (ECIRyC)

Edad: 29 Estado Civil: Soltero Nivel de estudios: Secundaria Incompleta

Las siguientes expresiones le describen a usted con más o menos precisión. Por favor escoja un número para cada una de las siguientes expresiones, indicando así hasta qué punto está de acuerdo o en desacuerdo en cómo lo describe a usted.

Nunca... (1) Rara vez... (2) A menudo... (3) Siempre... (4)

N°	La conducta planteada me ocurre	Nunca	Rara vez	A menudo	Siempre
		1	2	3	4
1	"Salto" a la menor provocación o cuando me llevan la contraria.		X		
2	Me siento mejor cuando hago algo sin necesidad de meditarlo.		X		
3	Soy una persona con mucha paciencia.			X	
4	Tiendo a perder el control de mí mismo.		X		
5	Las cosas que hacen los demás suelen dejarme satisfecho.				
6	No puedo resistir el impulso de hacer algo inmediatamente después de que se me haya ocurrido; me pongo nervioso.		X		
7	Mis reacciones son imprevisibles.				
8	Me gusta quedar por encima de los demás.		X		
9	Hago digo cosas sin pensar en sus consecuencias.	X			
10	He hecho cosas que me resultaban imposibles de resistir.	X			
11	Creo que soy bastante impulsivo.	X			
12	Si me excito sexualmente, necesito encontrar pronto la satisfacción.		X		
13	Me alivia mucho conseguir con rapidez algo que necesite hacer irresistiblemente.		X		
14	Mi carácter es "fuerte", "temperamental".			X	

15	Mis méritos deben reconocerse inmediatamente, no con el paso del tiempo.		✓		
16	Me he colocado en situaciones de riesgo.			✓	
17	Puedo esperar largo tiempo para recibir cualquier cosa que me haya merecido.			✓	
18	Cuando hago o digo algo, espero que los resultados se vean pronto.			✓	
19	En líneas generales soy una persona bastante exigente.			✓	
20	Me coloco en algunas situaciones que suelen acelerarme el corazón al límite.		f		

Anexo 5: Compromiso de autoría**UNIVERSIDAD PERUANA LOS ANDES****FACULTAD DE CIENCIAS DE LA SALUD****DIRECCIÓN DE LA UNIDAD DE INVESTIGACIÓN**

COMPROMISO DE AUTORÍA

En la fecha de hoy, yo, Jhorman Antony Acevedo Echpas, identificado con DNI N° 74895854 Domiciliado en Psje. Puca Cota 2 – Huancayo, bachiller de la Facultad de Ciencias de la Salud de la Universidad Peruana Los Andes, me **COMPROMETO** a asumir las consecuencias administrativas y/o penales que hubiera lugar si en la elaboración de mi investigación titulada “RASGOS DE PERSONALIDAD E IMPULSIVIDAD EN INTERNOS CONDENADOS POR DELITO DE HOMICIDIO EN EL ESTABLECIMIENTO PENITENCIARIO DE HUAMANCACA CHICO 2024”, se haya considerado datos falsos, falsificación, plagio, auto plagio, etc. y declaro bajo juramento que el trabajo de investigación es de mi autoría y los datos presentados son reales y he respetado las normas internacionales de citas y referencias de las fuentes consultadas.

Huancayo, 17 de agosto del 2023

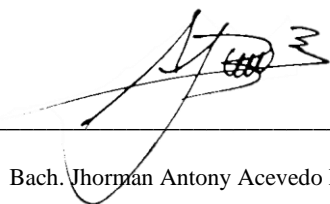

Bach. Jhorman Antony Acevedo Echpas



UNIVERSIDAD PERUANA LOS ANDES

FACULTAD DE CIENCIAS DE LA SALUD

DIRECCIÓN DE LA UNIDAD DE INVESTIGACIÓN

COMPROMISO DE AUTORÍA

En la fecha de hoy yo, Krizea Ela Yolanda Huaylinos Casas, identificado con DNI N° 75173875 Domiciliado en Av. La Victoria #320 El Tambo, bachiller de la Facultad de Ciencias de la Salud de la Universidad Peruana Los Andes de la Universidad Peruana Los Andes, me COMPROMETO a asumir las consecuencias administrativas y/o penales que hubiera lugar si en la elaboración de mi investigación titulada “RASGOS DE PERSONALIDAD E IMPULSIVIDAD EN INTERNOS CONDENADOS POR DELITO DE HOMICIDIO EN EL ESTABLECIMIENTO PENITENCIARIO DE HUAMANCACA CHICO 2024”, se haya considerado datos falsos, falsificación, plagio, auto plagio, etc. y declaro bajo juramento que el trabajo de investigación es de mi autoría y los datos presentados son reales y he respetado las normas internacionales de citas y referencias de las fuentes consultadas.

Huancayo, 17 de agosto del 2023



A handwritten signature in black ink, appearing to be 'Krizea'.

Bach. Krizea Ela Yolanda Huaylinos Casas

Anexo 6: Consentimiento informado



UNIVERSIDAD PERUANA LOS ANDES
FACULTAD DE CIENCIAS DE LA SALUD
DIRECCIÓN DE LA UNIDAD DE INVESTIGACIÓN

CONSENTIMIENTO INFORMADO

Luego de haber sido debidamente informada/o de los objetivos, procedimientos y riesgos hacia mi persona como parte de la investigación denominada "RASGOS DE PERSONALIDAD E IMPULSIVIDAD EN INTERNOS CONDENADOS POR DELITO DE HOMICIDIO EN EL ESTABLECIMIENTO PENITENCIARIO DE HUAMANCACA CHICO 2023", mediante la firma de este documento acepto participar voluntariamente en el trabajo que se está llevando a cabo conducido por los investigadores responsables: Jhorman Antony Acevedo Echpas y Krizea Ela Yolanda Huaylinos Casas.

Se me ha notificado que mi participación es totalmente libre y voluntaria y que aún después de iniciada puedo rehusarme a responder cualquiera de las preguntas o decidir suspender mi participación en cualquier momento, sin que ello me ocasione ningún perjuicio. Asimismo, se me ha dicho que mis respuestas a las preguntas y aportes serán absolutamente confidenciales y que las conocerá sólo el equipo de profesionales involucradas/os en la investigación; y se me ha informado que se resguardará mi identidad en la obtención, elaboración y divulgación del material producido.



Entiendo que los resultados de la investigación me serán proporcionados si los solicito y que todas las preguntas acerca del estudio o sobre los derechos a participar en el mismo me serán respondidas.

Huancayo, 12 de octubre del 2023.

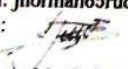

(PARTICIPANTE)

Apellidos y nombres: *Guerrero Marcos Antony*
 N° DNI: *45324864*

1. **Responsable de investigación**
 Apellidos y nombres: Acevedo Echpas Jhorman Antony
 D.N.I. N° 74895854
 N° de teléfono/celular: 985172474
 Email: jhorman65rudeboy@gmail.com
 Firma: 
2. **Responsable de investigación**
 Apellidos y nombres: Huaylinos Casas Krizea Ela Yolanda
 D.N.I. N° 75173875
 N° de teléfono/celular: 963700315
 Email: krizeaey19@gmail.com
 Firma: 

Anexo 7: Declaración de confidencialidad**UNIVERSIDAD PERUANA LOS ANDES****FACULTAD DE CIENCIAS DE LA SALUD****DIRECCIÓN DE LA UNIDAD DE INVESTIGACIÓN**

DECLARACIÓN DE CONFIDENCIALIDAD

Yo, Jhorman Antony Acevedo Echpas, identificado (a) con DNI N° 748958 egresado la Escuela Profesional de Psicología, vengo implementando el proyecto de investigación titulado “Rasgos de personalidad e impulsividad en internos condenados por delito de homicidio en el establecimiento penitenciario de Huamancaca Chico-2024”, en ese contexto declaro bajo juramento que los datos que se generen como producto de la investigación, así como la identidad de los participantes serán preservados y serán usados únicamente con fines de investigación de acuerdo a lo especificado en los artículos 27 y 28 del Reglamento General de Investigación y en los artículos 4 y 5 del Código de Ética para la investigación Científica de la Universidad Peruana Los Andes, salvo con autorización expresa y documentada de alguno de ellos.

Huancayo, 18 de agosto de 2023.



A handwritten signature in black ink is written over a horizontal line. The signature is stylized and appears to be 'J. Acevedo Echpas'.

Bach: Jhorman Antony Acevedo Echpas

Responsable de investigación



UNIVERSIDAD PERUANA LOS ANDES

FACULTAD DE CIENCIAS DE LA SALUD

DIRECCIÓN DE LA UNIDAD DE INVESTIGACIÓN

DECLARACIÓN DE CONFIDENCIALIDAD

Yo, Krizea Ela Yolanda Huaylinos Casas, identificado (a) con DNI N° 75173875 egresado de la Escuela Profesional de Psicología vengo implementando el proyecto de investigación titulado “Rasgos de personalidad e impulsividad en internos condenados por delito de homicidio en el establecimiento penitenciario de Huamancaca Chico-2024”, en ese contexto declaro bajo juramento que los datos que se generen como producto de la investigación, así como la identidad de los participantes serán preservados y serán usados únicamente con fines de investigación de acuerdo a lo especificado en los artículos 27 y 28 del Reglamento General de Investigación y en los artículos 4 y 5 del Código de Ética para la investigación Científica de la Universidad Peruana Los Andes, salvo con autorización expresa y documentada de alguno de ellos.

Huancayo, 18 de agosto del 2023.

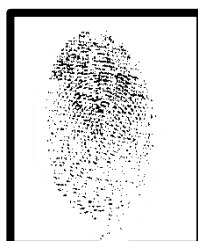

A handwritten signature in black ink, appearing to be 'Krizea' followed by a dash.

Bach. Krizea Ela Yolanda Huaylinos Casas

Responsable de investigación

Anexo 8: Solicitud de autorización de aplicación de instrumentos



SOLICITO: Permiso para realizar trabajo de investigación y aplicación del Inventario Big Five (BFI) y Escala de control de impulsos (ECIRyC).

SEÑOR:
DIRECTOR DEL ESTABLECIMIENTO PENITENCIARIO DE HUANCAYO

Nosotros, Jhorman Antony Acevedo Echpas, identificado con DNI N° 74895854, con domicilio en psje. Puca cota 2 –Huancayo- El tambo; y Krizea Ela Yolanda Huaylino Casas, identificada con DNI N° 75173875, con domicilio en Av. La victoria #320-El tambo- Huancayo; Bachilleres de la E.P. de Psicología de la Universidad Peruana Los Andes, ante Ud. Con el debido respeto nos presentamos y exponemos lo siguiente lo siguiente:

Que estando elaborando la investigación de tesis “Rasgos de Personalidad e Impulsividad en presos condenados por el delito de homicidio en un Establecimiento Penitenciario, 2023”; solicitamos nos autorice el permiso para realizar dicho trabajo de Investigación y aplicación del Inventario Big Five (BFI) y Escala de control de impulsos (ECIRyC) en el Establecimiento Penitenciario que Ud. dirige, cuyo objetivo general es “Determinar la relación entre los rasgos de personalidad y la impulsividad en presos condenados por el delito de homicidio en un Establecimiento Penitenciario, 2023” dado que diversos estudios sugieren que la personalidad, influye en el comportamiento, pensamiento y emociones de la persona; así como existen estudios que reflejan que la impulsividad es un factor de riesgo para la comisión de delitos violentos por lo que es posible que estos contribuyan a diversos delitos. Cabe señalar que los resultados obtenidos serán fuente de datos para la institución, teniendo como fin aportar con mayor información y concientización respecto a este tema, con lo cual se podrá comprender las dinámicas relacionadas al delito de homicidio, así como sus patrones y factores de riesgo para que puedan ser abordados en programas de intervención y rehabilitación de esta población.

Por lo expuesto,

Pedimos a Ud. acceder a nuestra solicitud

Huancayo, 22 de agosto de 2023

Anexo 9: Validación por expertos

"AÑO DE LA UNIDAD, LA PAZ Y EL DESARROLLO"

Huancayo, 10 de Setiembre del 2023

Estimado (a) señor (a) (rita): JOSE FRANCISCO VIA Y RADA VITES

PS.

Presente.

Le saludo cordialmente y a la vez solicito su valiosa colaboración en la revisión del instrumento anexo, el cual tiene como objetivo recolectar datos necesarios para el desarrollo de nuestra investigación titulada "RASGOS DE PERSONALIDAD E IMPULSIVIDAD EN INTERNOS CONDENADOS POR DELITO DE HOMICIDIO EN EL ESTABLECIMIENTO PENITENCIARIO DE HUAMANCACA CHICO-2023"

Acudo a usted debido a sus conocimientos y experiencias en la materia, los cuales aportarían una útil y completa información para la culminación exitosa de este trabajo de investigación, y de aporte a la comunidad psicológica de la provincia de Huancayo.

Se le agradece por anticipado por su valioso aporte y participación.

Atentamente,

JHORMAN ANTONY
ACEVEDO ECHIPAS
DNI N° 74895854

KRIZEA YM YOLANDA
HUAYLINOS CASAS
DNI N° 75173875

JACE/jace

KEYHC/keyhc

CRITERIO DE JUECES

NOMBRE Y APELLIDO DEL EXPERTO : JOSE FRANCISCO VIA Y RADA VITES
TÍTULO PROFESIONAL : PSICOLOGO
GRADO OBTENIDO (PREGRADO) : LICENCIADO EN PSICOLOGIA
CENTRO ACADÉMICO DE FORMACIÓN : UPLA
GRADO OBTENIDO (POSGRADO) : MAESTRIO EN PSICOLOGIA MENCION
 EN PREVENCION E INTERVENCION DE NIÑOS Y ADOLESCENTES.
CENTRO ACADÉMICO DE FORMACIÓN: UPLA
ESPECIALIDAD :
AÑOS DE EXPERIENCIA :
INSTITUCIÓN EN LA QUE LABORA : INDEPENDIENTE
CARGO LABORAL/ RESPONSABLE :

**EN RESUMEN, CUAL ES SU OPINIÓN SOBRE EL INSTRUMENTO
 "INVENTARIO BIG FIVE VERSIÓN EN ESPAÑOL"**

ADECUADO 1 MEDIANAMENTE ADECUADO 2 INADECUADO 3

OBSERVACIONES:.....

Huancayo, 10 de setiembre del 2023



 Firma del experto
 DNI: 46248545

Constancia

Juicio de experto

Yo, Jose Francisco Via y Rada Vites, con Documento Nacional de Identidad N°46248545 certifico que realicé el juicio de experto del instrumento **"INVENTARIO BIG FIVE VERSIÓN EN ESPAÑOL"**, visto, cuyos responsables son los investigadores Jhorman Antony Acevedo Echpas con DNI N° 74895854 y Krizea Ela Yolanda Huaylinos Casas con DNI N° 75173875, quienes solicitan el apoyo a fin de realizar la investigación **"RASGOS DE PERSONALIDAD E IMPULSIVIDAD EN INTERNOS CONDENADOS POR DELITO DE HOMICIDIO EN EL ESTABLECIMIENTO PENITENCIARIO DE HUAMANCACA CHICO-2023"**: En la provincia de Huancayo 2023.

Huancayo, 10 de Setiembre del 2023



Firma del experto
DNI: 46248545

JUICIO DE EXPERTOS

Experto: Jose Francisco Via y Rada Vites Profesión: Psicólogo _ Cargo: Psicólogo Región: Junín

INSTRUCCIONES:

A continuación, usted tiene columnas enumeradas por cuadros para evaluar cada una de las preguntas del Instrumento "INVENTARIO BIG FIVE VERSIÓN EN ESPAÑOL", respectivamente en seis columnas con criterios diferentes:

Marque en el espacio en blanco para cada pregunta con un check (✓) si no le encuentra ninguna objeción, o una (X) si tiene que modificarse en ese aspecto la pregunta.

La modificación de algunos términos o agregados que deba realizarse podrá ser detallada en la columna de observaciones o al final.

Por favor utilice letra legible y sea ordenado, a fin de hacer más fácil la interpretación del mismo.

NOMBRE DEL INSTRUMENTO: INVENTARIO BIG FIVE VERSIÓN EN ESPAÑOL

Nº	JUICIO ÍTEM	¿Esta pregunta permitirá alcanzar el objetivo planteado en el estudio?	¿La pregunta está formulada en forma clara y precisa?	¿El orden de esta pregunta es el adecuado?	¿La redacción es entendible o coherente con el propósito del estudio?	¿El contenido corresponde con el propósito del estudio?	¿El vocabulario de esta pregunta es el adecuado?	OBSERVACIONES Y/O SUGERENCIAS
DIMENSIÓN 1: EXTRAVERSIÓN								
1	Es bien hablador	✓	✓	✓	✓	✓	✓	
6	Es reservado	✓	✓	✓	✓	✓	✓	
11	Está lleno de energía	✓	✓	✓	✓	✓	✓	
16	Tiende a ser callado	✓	✓	✓	✓	✓	✓	
27	Es a veces tímido, inhibido	✓	✓	✓	✓	✓	✓	
32	Irradia entusiasmo	✓	✓	✓	✓	✓	✓	
40	Es asertivo, no teme expresar lo que quiere	✓	✓	✓	✓	✓	✓	
43	Es extrovertido, sociable	✓	✓	✓	✓	✓	✓	
DIMENSIÓN 2: AMABILIDAD								
2	Tiende a ser crítico	✓	✓	✓	✓	✓	✓	
7	Es generoso y ayuda a los demás	✓	✓	✓	✓	✓	✓	
13	Inicia disputas con los demás	✓	✓	✓	✓	✓	✓	
22	Es a veces maleducado con los demás	✓	✓	✓	✓	✓	✓	
24	Es generalmente confiado	✓	✓	✓	✓	✓	✓	
28	Es indulgente, no le cuesta perdonar	✓	✓	✓	✓	✓	✓	
33	Es a veces frío y distante	✓	✓	✓	✓	✓	✓	
37	Es considerado y amable con casi todo el mundo	✓	✓	✓	✓	✓	✓	
41	Le gusta cooperar con los demás	✓	✓	✓	✓	✓	✓	
DIMENSIÓN 3: RESPONSABILIDAD								
3	Es minucioso en el trabajo	✓	✓	✓	✓	✓	✓	
8	Puede a veces ser algo descuidado	✓	✓	✓	✓	✓	✓	
14	Es un trabajador cumplidor, digno de confianza	✓	✓	✓	✓	✓	✓	
18	Tiende a ser desorganizado	✓	✓	✓	✓	✓	✓	
21	Persevera hasta terminar el trabajo	✓	✓	✓	✓	✓	✓	
25	Tiende a ser flojo, vago	✓	✓	✓	✓	✓	✓	
29	Hace las cosas de manera eficiente	✓	✓	✓	✓	✓	✓	
34	Hace planes y los sigue cuidadosamente	✓	✓	✓	✓	✓	✓	
42	Se distrae con facilidad	✓	✓	✓	✓	✓	✓	
DIMENSIÓN 4: NEUROTICISMO								
4	Es depresivo, melancólico	✓	✓	✓	✓	✓	✓	
9	Es calmado, controla bien el estrés	✓	✓	✓	✓	✓	✓	
15	Con frecuencia se pone tenso	✓	✓	✓	✓	✓	✓	
19	Es emocionalmente estable, es difícil de alterar	✓	✓	✓	✓	✓	✓	
26	Se preocupa mucho por las cosas	✓	✓	✓	✓	✓	✓	
30	Es temperamental, de humor cambiante	✓	✓	✓	✓	✓	✓	
35	Mantiene la calma en situaciones difíciles	✓	✓	✓	✓	✓	✓	

38	Se pone nervioso con facilidad	✓	✓	✓	✓	✓	✓	
DIMENSIÓN 5: APERTURA A LA EXPERIENCIA								
5	Es original, se le ocurren ideas nuevas	✓	✓	✓	✓	✓	✓	
10	Tiene intereses muy diversos	✓	✓	✓	✓	✓	✓	
12	Prefiere trabajos que son rutinarios	✓	✓	✓	✓	✓	✓	
17	Valora lo artístico, lo estético	✓	✓	✓	✓	✓	✓	
20	Tiene una imaginación activa	✓	✓	✓	✓	✓	✓	
23	Es inventivo	✓	✓	✓	✓	✓	✓	
31	Es ingenioso, analítico	✓	✓	✓	✓	✓	✓	
36	Le gusta reflexionar, jugar con las ideas	✓	✓	✓	✓	✓	✓	
39	Es educado en arte, música, o literatura	✓	✓	✓	✓	✓	✓	
44	Tiene pocos intereses artísticos	✓	✓	✓	✓	✓	✓	

OTROS APORTES QUE CONSIDERA PUEDE SER VALIOSO PARA LA INVESTIGACIÓN (formulación de preguntas, alguna dimensión no ha sido considerada en el instrumento y que es de relevancia para ser considerado, otros):

Huancayo, 10 de Setiembre del 2023



Firma del experto
DNI: 46248545

CRITERIO DE JUECES

NOMBRE Y APELLIDO DEL EXPERTO : JOSE FRANCISCO VIA Y RADA VITES
TÍTULO PROFESIONAL : PSICOLOGO
GRADO OBTENIDO (PREGRADO) : LICENCIADO EN PSICOLOGIA
CENTRO ACADÉMICO DE FORMACIÓN: UPLA
GRADO OBTENIDO (POSGRADO) : MAESTRIO EN PSICOLOGIA MENCION EN
 PREVENCION E INTERVENCION DE NIÑOS Y ADOLESCENTES.
CENTRO ACADÉMICO DE FORMACIÓN: UPLA
ESPECIALIDAD :
AÑOS DE EXPERIENCIA :
INSTITUCIÓN EN LA QUE LABORA : INDEPENDIENTE
CARGO LABORAL/ RESPONSABLE :

**EN RESUMEN, CUAL ES SU OPINIÓN SOBRE EL INSTRUMENTO
 “ESCALA DE CONTROL DE IMPULSOS ‘RAMÓN Y CAJAL’ (ECIRYC)”**

ADECUADO 1 MEDIANAMENTE ADECUADO 2 INADECUADO 3

OBSERVACIONES:.....

Huancayo, 10 de setiembre del 2023



 Firma del experto
 DNI: 46248545

Constancia

Juicio de experto

Yo, Jose Francisco Via y Rada Vites, con Documento Nacional de Identidad N°46248545 certifico que realicé el juicio de experto del instrumento **“ESCALA DE CONTROL DE IMPULSOS ‘RAMÓN Y CAJAL’ (ECIRYC)”**, visto, cuyos responsables son los investigadores Jhorman Antony Acevedo Echpas con DNI N° 74895854 y Krizea Ela Yolanda Huaylinos Casas con DNI N° 75173875, quienes solicitan el apoyo a fin de realizar la investigación **“RASGOS DE PERSONALIDAD E IMPULSIVIDAD EN INTERNOS CONDENADOS POR DELITO DE HOMICIDIO EN EL ESTABLECIMIENTO PENITENCIARIO DE HUAMANCACA CHICO-2023”**: En la provincia de Huancayo 2023.

Huancayo, 10 de setiembre del 2023



Firma del experto
DNI: 46248545

JUICIO DE EXPERTOS

Experto: Jose Francisco Via y Rada Vites Profesión: Psicólogo _ Cargo: Psicólogo Región: Junín

INSTRUCCIONES:

A continuación, usted tiene columnas enumeradas por cuadros para evaluar cada una de las preguntas del Instrumento "ESCALA DE CONTROL DE IMPULSOS 'RAMÓN Y CAJAL' (ECIRYC)", respectivamente en seis columnas con criterios diferentes:

Marque en el espacio en blanco para cada pregunta con un check (✓) si no le encuentra ninguna objeción, o una (X) si tiene que modificarse en ese aspecto la pregunta.

La modificación de algunos términos o agregados que deba realizarse podrá ser detallada en la columna de observaciones o al final.

Por favor utilice letra legible y sea ordenado, a fin de hacer más fácil la interpretación del mismo.

NOMBRE DEL INSTRUMENTO: ESCALA DE CONTROL DE IMPULSOS 'RAMÓN Y CAJAL' (ECIRYC)

Nº	JUICIO ÍTEM	¿Esta pregunta permitirá alcanzar el objetivo planteado en el estudio?	¿La pregunta está formulada en forma clara y precisa?	¿El orden de esta pregunta es el adecuado?	¿La redacción es entendible o coherente con el propósito del estudio?	¿El contenido corresponde con el propósito del estudio?	¿El vocabulario de esta pregunta es el adecuado?	OBSERVACIONES Y/O SUGERENCIAS
DIMENSIÓN 1: IMPULSIVIDAD								
1	"Salto" a la menor provocación o cuando me llevan la contraria.	✓	✓	✓	✓	✓	X	
3	Soy una persona con mucha paciencia.	✓	✓	✓	✓	✓	✓	
4	Tiendo a perder el control de mí mismo.	✓	✓	✓	✓	✓	✓	
7	Mis reacciones son imprevisibles.	✓	✓	✓	✓	✓	✓	
9	Hago, digo, cosas sin pensar en sus consecuencias.	✓	✓	✓	✓	✓	✓	
11	Creo que soy bastante impulsivo.	✓	✓	✓	✓	✓	✓	
14	Mi carácter es "fuerte", "temperamental".	✓	✓	✓	✓	✓	✓	
DIMENSIÓN 2: INMEDIATEZ								
2	Me siento mejor cuando hago algo sin necesidad de meditarlo.	✓	✓	✓	✓	✓	✓	
6	No puedo resistir el impulso de hacer algo inmediatamente después de que se me haya ocurrido; me pongo nervioso.	✓	✓	✓	✓	✓	✓	
12	Si me excito sexualmente, necesito encontrar pronto la satisfacción.	✓	✓	✓	✓	✓	✓	
13	Me alivia mucho conseguir con rapidez algo que necesite hacer irresistiblemente.	✓	✓	✓	✓	✓	✓	
15	Mis méritos deben reconocerse inmediatamente, no con el paso del tiempo.	✓	✓	✓	✓	✓	✓	
17	Puedo esperar largo tiempo para recibir cualquier cosa que me haya merecido.	✓	✓	✓	✓	✓	✓	
18	Cuando hago o digo algo, espero que los resultados se vean pronto.	✓	✓	✓	✓	✓	✓	
DIMENSIÓN 3: IMPOSICIÓN								
8	Me gusta quedar por encima de los demás.	✓	✓	✓	✓	✓	✓	
15	Mis méritos deben reconocerse inmediatamente, no con el paso del tiempo.	✓	✓	✓	✓	✓	✓	
18	Cuando hago o digo algo, espero que los resultados se vean pronto.	✓	✓	✓	✓	✓	✓	
19	En líneas generales soy una persona bastante exigente.	✓	✓	✓	✓	✓	✓	
DIMENSIÓN 4: RIESGO								
10	He hecho cosas que me resultaban imposibles de resistir.	✓	✓	✓	✓	✓	✓	
16	Me he colocado en situaciones de riesgo.	✓	✓	✓	✓	✓	✓	
20	Me coloco en algunas situaciones que suelen acelerarme el corazón al límite.	✓	✓	✓	✓	✓	✓	

OTROS APORTES QUE CONSIDERA PUEDE SER VALIOSO PARA LA INVESTIGACIÓN (formulación de preguntas, alguna dimensión no ha sido considerada en el instrumento y que es de relevancia para ser considerado, otros):

Huancayo, 10 de Setiembre del 2023



Firma del experto
DNI: 46248545

"AÑO DE LA UNIDAD, LA PAZ Y EL DESARROLLO"

Huancayo, 15 de Setiembre del 2023

Estimado (a) señor (a) (rita): Dante Alexander Orihuela Orrego

PS.

Presente.

Le saludo cordialmente y a la vez solicito su valiosa colaboración en la revisión del instrumento anexo, el cual tiene como objetivo recolectar datos necesarios para el desarrollo de nuestra investigación titulada "RASGOS DE PERSONALIDAD E IMPULSIVIDAD EN INTERNOS CONDENADOS POR DELITO DE HOMICIDIO EN EL ESTABLECIMIENTO PENITENCIARIO DE HUAMANCACA CHICO-2023"

Acudo a usted debido a sus conocimientos y experiencias en la materia, los cuales aportarían una útil y completa información para la culminación exitosa de este trabajo de investigación, y de aporte a la comunidad psicológica de la provincia de Huancayo.

Se le agradece por anticipado por su valioso aporte y participación.

Atentamente,



JHORMAN ANTONY
ACEVEDO ECHIPAS
DNI N° 74895854



KRIZEA EMA YOLANDA
HUAYLINOS CASAS
DNI N° 75173875

JACE/jace

KEYHC/keyhc

CRITERIO DE JUECES



NOMBRE Y APELLIDO DEL EXPERTO : DANTE ORIHUELA ORREGO
TÍTULO PROFESIONAL : PSICOLOGO
GRADO OBTENIDO (PREGRADO) :
CENTRO ACADÉMICO DE FORMACIÓN: UAP
GRADO OBTENIDO (POSGRADO) :
CENTRO ACADÉMICO DE FORMACIÓN:
ESPECIALIDAD : ESPECIALISTA EN ADICCIONES
AÑOS DE EXPERIENCIA :4 AÑOS
INSTITUCIÓN EN LA QUE LABORA : CONSULTORIO PSICOLOGICO
"SANTA ROSA"
CARGO LABORAL/ RESPONSABLE : PSICOTERAPEUTA

**EN RESUMEN, CUAL ES SU OPINIÓN SOBRE EL INSTRUMENTO
 "INVENTARIO BIG FIVE VERSIÓN EN ESPAÑOL"**

ADECUADO 1 MEDIANAMENTE ADECUADO 2 INADECUADO 3

OBSERVACIONES:.....

Huancayo, 15 de Setiembre del 2023



 Dante Orihuela Orrego
 PSICOLOGO
 C.Ps.P. 44262

Constancia

Juicio de experto

Yo, Dante Alexander Orihuela Orrego, con Documento Nacional de Identidad N° 72778230 certifico que realicé el juicio de experto del instrumento **"INVENTARIO BIG FIVE VERSIÓN EN ESPAÑOL"**, visto, cuyos responsables son los investigadores Jhorman Antony Acevedo Echpas con DNI N° 74895854 y Krizea Ela Yolanda Huaylinos Casas con DNI N° 75173875, quienes solicitan el apoyo a fin de realizar la investigación **"RASGOS DE PERSONALIDAD E IMPULSIVIDAD EN INTERNOS CONDENADOS POR DELITO DE HOMICIDIO EN EL ESTABLECIMIENTO PENITENCIARIO DE HUAMANCACA CHICO-2023"**: En la provincia de Huancayo 2023.

Huancayo, 15 de Setiembre del 2023



Dante Alexander Orihuela Orrego
PSICOLOGO
C.P.S. 44262

JUICIO DE EXPERTOS

Experto: Dante Alexander Orihuela Orrego Profesión: Psicólogo_Cargo: Psicólogo Región: Junín

INSTRUCCIONES:

A continuación, usted tiene columnas enumeradas por cuadros para evaluar cada una de las preguntas del Instrumento "INVENTARIO BIG FIVE VERSIÓN EN ESPAÑOL", respectivamente en seis columnas con criterios diferentes:

Marque en el espacio en blanco para cada pregunta con un check (✓) si no le encuentra ninguna objeción, o una (X) si tiene que modificarse en ese aspecto la pregunta.

La modificación de algunos términos o agregados que deba realizarse podrá ser detallada en la columna de observaciones o al final.

Por favor utilice letra legible y sea ordenado, a fin de hacer más fácil la interpretación del mismo.

NOMBRE DEL INSTRUMENTO: INVENTARIO BIG FIVE VERSIÓN EN ESPAÑOL

Nº	JUICIO ÍTEM	¿Esta pregunta permitirá alcanzar el objetivo planteado en el estudio?	¿La pregunta está formulada en forma clara y precisa?	¿El orden de esta pregunta es el adecuado?	¿La redacción es entendible o coherente con el propósito del estudio?	¿El contenido corresponde con el propósito del estudio?	¿El vocabulario de esta pregunta es el adecuado?	OBSERVACIONES Y/O SUGERENCIAS
DIMENSIÓN 1: EXTRAVERSIÓN								
1	Es bien hablador	✓	✓	✓	✓	✓	✓	
6	Es reservado	✓	✓	✓	✓	✓	✓	
11	Está lleno de energía	✓	✓	✓	✓	✓	✓	
16	Tiende a ser callado	✓	✓	✓	✓	✓	✓	
27	Es a veces tímido, inhibido	✓	✓	✓	✓	✓	✓	
32	Irradia entusiasmo	✓	✓	✓	✓	✓	✓	
40	Es asertivo, no teme expresar lo que quiere	✓	✓	✓	✓	✓	✓	
43	Es extrovertido, sociable	✓	✓	✓	✓	✓	✓	
DIMENSIÓN 2: AMABILIDAD								
2	Tiende a ser crítico	✓	✓	✓	✓	✓	✓	
7	Es generoso y ayuda a los demás	✓	✓	✓	✓	✓	✓	
13	Inicia disputas con los demás	✓	✓	✓	✓	✓	✓	
22	Es a veces maleducado con los demás	✓	✓	✓	✓	✓	✓	
24	Es generalmente confiado	✓	✓	✓	✓	✓	✓	
28	Es indulgente, no le cuesta perdonar	✓	✓	✓	✓	✓	✓	
33	Es a veces frío y distante	✓	✓	✓	✓	✓	✓	
37	Es considerado y amable con casi todo el mundo	✓	✓	✓	✓	✓	✓	
41	Le gusta cooperar con los demás	✓	✓	✓	✓	✓	✓	
DIMENSIÓN 3: RESPONSABILIDAD								
3	Es minucioso en el trabajo	✓	✓	✓	✓	✓	✓	
8	Puede a veces ser algo descuidado	✓	✓	✓	✓	✓	✓	
14	Es un trabajador cumplidor, digno de confianza	✓	✓	✓	✓	✓	✓	
18	Tiende a ser desorganizado	✓	✓	✓	✓	✓	✓	
21	Persevera hasta terminar el trabajo	✓	✓	✓	✓	✓	✓	
25	Tiende a ser flojo, vago	✓	✓	✓	✓	✓	✓	
29	Hace las cosas de manera eficiente	✓	✓	✓	✓	✓	✓	
34	Hace planes y los sigue cuidadosamente	✓	✓	✓	✓	✓	✓	
42	Se distrae con facilidad	✓	✓	✓	✓	✓	✓	
DIMENSIÓN 4: NEUROTICISMO								
4	Es depresivo, melancólico	✓	✓	✓	✓	✓	✓	
9	Es calmado, controla bien el estrés	✓	✓	✓	✓	✓	✓	
15	Con frecuencia se pone tenso	✓	✓	✓	✓	✓	✓	
19	Es emocionalmente estable, es difícil de alterar	✓	✓	✓	✓	✓	✓	
26	Se preocupa mucho por las cosas	✓	✓	✓	✓	✓	✓	
30	Es temperamental, de humor cambiante	✓	✓	✓	✓	✓	✓	
35	Mantiene la calma en situaciones difíciles	✓	✓	✓	✓	✓	✓	

38	Se pone nervioso con facilidad	✓	✓	✓	✓	✓	✓	
DIMENSIÓN 5: APERTURA A LA EXPERIENCIA								
5	Es original, se le ocurren ideas nuevas	✓	✓	✓	✓	✓	✓	
10	Tiene intereses muy diversos	✓	✓	✓	✓	✓	✓	
12	Prefiere trabajos que son rutinarios	✓	✓	✓	✓	✓	✓	
17	Valora lo artístico, lo estético	✓	✓	✓	✓	✓	✓	
20	Tiene una imaginación activa	✓	✓	✓	✓	✓	✓	
23	Es inventivo	✓	✓	✓	✓	✓	✓	
31	Es ingenioso, analítico	✓	✓	✓	✓	✓	✓	
36	Le gusta reflexionar, jugar con las ideas	✓	✓	✓	✓	✓	✓	
39	Es educado en arte, música, o literatura	✓	✓	✓	✓	✓	✓	
44	Tiene pocos intereses artísticos	✓	✓	✓	✓	✓	✓	

OTROS APORTES QUE CONSIDERA PUEDE SER VALIOSO PARA LA INVESTIGACIÓN (formulación de preguntas, alguna dimensión no ha sido considerada en el instrumento y que es de relevancia para ser considerado, otros):

Huancayo, 15 de Setiembre del 2023



Alexander Cruzada Orrego
PSICOLOGO
C.Ps.P. 44262

CRITERIO DE JUECES

NOMBRE Y APELLIDO DEL EXPERTO : DANTE ORIHUELA ORREGO
TÍTULO PROFESIONAL : PSICOLOGO
GRADO OBTENIDO (PREGRADO) :
CENTRO ACADÉMICO DE FORMACIÓN: UAP
GRADO OBTENIDO (POSGRADO) :
CENTRO ACADÉMICO DE FORMACIÓN:
ESPECIALIDAD : ESPECIALISTA EN ADICCIONES
AÑOS DE EXPERIENCIA :4 AÑOS
INSTITUCIÓN EN LA QUE LABORA : CONSULTORIO PSICOLOGICO "SANTA ROSA"
CARGO LABORAL/ RESPONSABLE : PSICOTERAPEUTA

EN RESUMEN, CUAL ES SU OPINIÓN SOBRE EL INSTRUMENTO
"ESCALA DE CONTROL DE IMPULSOS 'RAMÓN Y CAJAL' (ECIRYC)"

ADECUADO 1 MEDIANAMENTE ADECUADO 2 INADECUADO 3

OBSERVACIONES:.....
.....
.....
.....
.....
.....

Huancayo, 15 de Setiembre del 2023

Dante Orihuela Orrego
PSICOLOGO
C.Ps.P. 44282

Constancia

Juicio de experto

Yo, Dante Alexander Orihuela Orrego, con Documento Nacional de Identidad N° 72778230 certifico que realicé el juicio de experto del instrumento "ESCALA DE CONTROL DE IMPULSOS 'RAMÓN Y CAJAL' (ECIRYC)", visto, cuyos responsables son los investigadores Jhorman Antony Acevedo Echpas con DNI N° 74895854 y Krizea Ela Yolanda Huaylinos Casas con DNI N° 75173875, quienes solicitan el apoyo a fin de realizar la investigación "RASGOS DE PERSONALIDAD E IMPULSIVIDAD EN INTERNOS CONDENADOS POR DELITO DE HOMICIDIO EN EL ESTABLECIMIENTO PENITENCIARIO DE HUAMANCACA CHICO-2023": En la provincia de Huancayo 2023.

Huancayo, 15 de Setiembre del 2023



Dante Alexander Orihuela Orrego
PSICÓLOGO
C.P.S. 44282

JUICIO DE EXPERTOS

Experto: Dante Alexander Orihuela Orrego Profesión: Psicólogo_Cargo: Psicólogo Región: Junín

INSTRUCCIONES:

A continuación, usted tiene columnas enumeradas por cuadros para evaluar cada una de las preguntas del Instrumento "ESCALA DE CONTROL DE IMPULSOS 'RAMÓN Y CAJAL' (ECIRYC)", respectivamente en seis columnas con criterios diferentes:

Marque en el espacio en blanco para cada pregunta con un check (✓) si no le encuentra ninguna objeción, o una (X) si tiene que modificarse en ese aspecto la pregunta.

La modificación de algunos términos o agregados que deba realizarse podrá ser detallada en la columna de observaciones o al final.

Por favor utilice letra legible y sea ordenado, a fin de hacer más fácil la interpretación del mismo.

NOMBRE DEL INSTRUMENTO: ESCALA DE CONTROL DE IMPULSOS 'RAMÓN Y CAJAL' (ECIRYC)

Nº	JUICIO ÍTEMS	¿Esta pregunta permitirá alcanzar el objetivo planteado en el estudio?	¿La pregunta está formulada en forma clara y precisa?	¿El orden de esta pregunta es el adecuado?	¿La redacción es entendible o coherente con el propósito del estudio?	¿El contenido corresponde con el propósito del estudio?	¿El vocabulario de esta pregunta es el adecuado?	OBSERVACIONES Y/O SUGERENCIAS
DIMENSIÓN 1: IMPULSIVIDAD								
1	"Salto" a la menor provocación o cuando me llevan la contraria.	✓	✓	✓	✓	✓	✓	
3	Soy una persona con mucha paciencia.	✓	✓	✓	✓	✓	✓	
4	Tiendo a perder el control de mí mismo.	✓	✓	✓	✓	✓	✓	
7	Mis reacciones son imprevisibles.	✓	✓	✓	✓	✓	✓	
9	Hago, digo, cosas sin pensar en sus consecuencias.	✓	✓	✓	✓	✓	✓	
11	Creo que soy bastante impulsivo.	✓	✓	✓	✓	✓	✓	
14	Mi carácter es "fuerte", "temperamental".	✓	✓	✓	✓	✓	✓	
DIMENSIÓN 2: INMEDIATEZ								
2	Me siento mejor cuando hago algo sin necesidad de meditarlo.	✓	✓	✓	✓	✓	✓	
6	No puedo resistir el impulso de hacer algo inmediatamente después de que se me haya ocurrido; me pongo nervioso.	✓	✓	✓	✓	✓	✓	
12	Si me excito sexualmente, necesito encontrar pronto la satisfacción.	✓	✓	✓	✓	✓	✓	
13	Me alivia mucho conseguir con rapidez algo que necesite hacer irresistiblemente.	✓	✓	✓	✓	✓	✓	
15	Mis méritos deben reconocerse inmediatamente, no con el paso del tiempo.	✓	✓	✓	✓	✓	✓	
17	Puedo esperar largo tiempo para recibir cualquier cosa que me haya merecido.	✓	✓	✓	✓	✓	✓	
18	Cuando hago o digo algo, espero que los resultados se vean pronto.	✓	✓	✓	✓	✓	✓	
DIMENSIÓN 3: IMPOSICIÓN								
8	Me gusta quedar por encima de los demás.	✓	✓	✓	✓	✓	✓	
14	Mi carácter es "fuerte", "temperamental".	✓	✓	✓	✓	✓	✓	
15	Mis méritos deben reconocerse inmediatamente, no con el paso del tiempo.	✓	✓	✓	✓	✓	✓	
18	Cuando hago o digo algo, espero que los resultados se vean pronto.	✓	✓	✓	✓	✓	✓	
19	En líneas generales soy una persona bastante exigente.	✓	✓	✓	✓	✓	✓	
DIMENSIÓN 4: RIESGO								
10	He hecho cosas que me resultaban imposibles de resistir.	✓	✓	✓	✓	✓	✓	
16	Me he colocado en situaciones de riesgo.	✓	✓	✓	✓	✓	✓	
20	Me coloco en algunas situaciones que suelen acelerarme el corazón al límite.	✓	✓	✓	✓	✓	✓	

OTROS APORTES QUE CONSIDERA PUEDE SER VALIOSO PARA LA INVESTIGACIÓN (formulación de preguntas, alguna dimensión no ha sido considerada en el instrumento y que es de relevancia para ser considerado, otros):

Huancayo, 15 de Setiembre del 2023

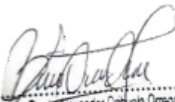

Daniel Alexander Cruzuela Orrego
PSICOLOGO
C.Ps.P. 44262

"AÑO DE LA UNIDAD, LA PAZ Y EL DESARROLLO"

Huancayo, 25 de setiembre del 2023

Estimado (a) señor (a) (rita): LUIS ANGEL HUAYNATE ESPEJO

PS.

Presente.

Le saludo cordialmente y a la vez solicito su valiosa colaboración en la revisión del instrumento anexo, el cual tiene como objetivo recolectar datos necesarios para el desarrollo de nuestra investigación titulada "RASGOS DE PERSONALIDAD E IMPULSIVIDAD EN INTERNOS CONDENADOS POR DELITO DE HOMICIDIO EN EL ESTABLECIMIENTO PENITENCIARIO DE HUAMANCACA CHICO-2023"

Acudo a usted debido a sus conocimientos y experiencias en la materia, los cuales aportarían una útil y completa información para la culminación exitosa de este trabajo de investigación, y de aporte a la comunidad psicológica de la provincia de Huancayo.

Se le agradece por anticipado por su valioso aporte y participación.

Atentamente,

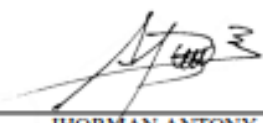

JHORMAN ANTONY
ACEVEDO ECHIPAS
DNI N° 74895854



KRIZEA Y. YOLANDA
HUAYLINOS CASAS
DNI N° 75173875

JACE/jace

KEYHC/keyhc

CRITERIO DE JUECES

NOMBRE Y APELLIDO DEL EXPERTO : LUIS ANGEL HUAYNATE ESPEJO
TÍTULO PROFESIONAL : PSICOLOGO
GRADO OBTENIDO (PREGRADO) : LICENCIADO EN PSICOLOGIA
CENTRO ACADÉMICO DE FORMACIÓN: UPLA
GRADO OBTENIDO (POSGRADO) : -
CENTRO ACADÉMICO DE FORMACIÓN:
ESPECIALIDAD :
AÑOS DE EXPERIENCIA :
INSTITUCIÓN EN LA QUE LABORA : INDEPENDIENTE
CARGO LABORAL/ RESPONSABLE : PSICOLOGO

**EN RESUMEN, CUAL ES SU OPINIÓN SOBRE EL INSTRUMENTO
 “INVENTARIO BIG FIVE VERSIÓN EN ESPAÑOL”**

ADECUADO 1 **MEDIANAMENTE ADECUADO 2** **INADECUADO 3**

OBSERVACIONES:.....

Huancayo, 25 de setiembre del 2023



FIRMA DEL EXPERTO
 DNI: 44127062

Constancia

Juicio de experto

Yo, Luis Angel Huaynate Espejo, con Documento Nacional de Identidad N°44127862 certifico que realicé el juicio de experto del instrumento **"INVENTARIO BIG FIVE VERSIÓN EN ESPAÑOL"**, visto, cuyos responsables son los investigadores Jhorman Antony Acevedo Echpas con DNI N° 74895854 y Krizea Ela Yolanda Huaylinos Casas con DNI N° 75173875, quienes solicitan el apoyo a fin de realizar la investigación **"RASGOS DE PERSONALIDAD E IMPULSIVIDAD EN INTERNOS CONDENADOS POR DELITO DE HOMICIDIO EN EL ESTABLECIMIENTO PENITENCIARIO DE HUAMANCACA CHICO-2023"**: En la provincia de Huancayo 2023.

Huancayo, 25 de setiembre del 2023



FIRMA DEL EXPERTO
DNI: 44127862

JUICIO DE EXPERTOS

Experto: Luis Angel Huaynate Espejo Profesión: Psicólogo _ Cargo: Psicólogo Región: Junín

INSTRUCCIONES:

A continuación, usted tiene columnas enumeradas por cuadros para evaluar cada una de las preguntas del Instrumento “INVENTARIO BIG FIVE VERSIÓN EN ESPAÑOL”, respectivamente en seis columnas con criterios diferentes:

Marque en el espacio en blanco para cada pregunta con un check (✓) si no le encuentra ninguna objeción, o una (X) si tiene que modificarse en ese aspecto la pregunta.

La modificación de algunos términos o agregados que deba realizarse podrá ser detallada en la columna de observaciones o al final.

Por favor utilice letra legible y sea ordenado, a fin de hacer más fácil la interpretación del mismo.

NOMBRE DEL INSTRUMENTO: INVENTARIO BIG FIVE VERSIÓN EN ESPAÑOL

Nº	JUICIO ÍTEM	¿Esta pregunta permitirá alcanzar el objetivo planteado en el estudio?	¿La pregunta está formulada en forma clara y precisa?	¿El orden de esta pregunta es el adecuado?	¿La redacción es entendible o coherente con el propósito del estudio?	¿El contenido corresponde con el propósito del estudio?	¿El vocabulario de esta pregunta es el adecuado?	OBSERVACIONES Y/O SUGERENCIAS
DIMENSIÓN 1: EXTRAVERSIÓN								
1	Es bien hablador	✓	✓	✓	✓	✓	✓	
6	Es reservado	✓	✓	✓	✓	✓	✓	
11	Está lleno de energía	✓	✓	✓	✓	✓	✓	
16	Tiende a ser callado	✓	✓	✓	✓	✓	✓	
27	Es a veces tímido, inhibido	✓	✓	✓	✓	✓	✓	
32	Irradia entusiasmo	✓	✓	✓	✓	✓	✓	
40	Es asertivo, no teme expresar lo que quiere	✓	✓	✓	✓	✓	✓	
43	Es extrovertido, sociable	✓	✓	✓	✓	✓	✓	
DIMENSIÓN 2: AMABILIDAD								
2	Tiende a ser crítico	✓	✓	✓	✓	✓	✓	
7	Es generoso y ayuda a los demás	✓	✓	✓	✓	✓	✓	
13	Inicia disputas con los demás	✓	✓	✓	✓	✓	✓	
22	Es a veces maleducado con los demás	✓	✓	✓	✓	✓	✓	
24	Es generalmente confiado	✓	✓	✓	✓	✓	✓	
28	Es indulgente, no le cuesta perdonar	✓	✓	✓	✓	✓	✓	
33	Es a veces frío y distante	✓	✓	✓	✓	✓	✓	
37	Es considerado y amable con casi todo el mundo	✓	✓	✓	✓	✓	✓	
41	Le gusta cooperar con los demás	✓	✓	✓	✓	✓	✓	
DIMENSIÓN 3: RESPONSABILIDAD								
3	Es minucioso en el trabajo	✓	✓	✓	✓	✓	✓	
8	Puede a veces ser algo descuidado	✓	✓	✓	✓	✓	✓	
14	Es un trabajador cumplidor, digno de confianza	✓	✓	✓	✓	✓	✓	
18	Tiende a ser desorganizado	✓	✓	✓	✓	✓	✓	
21	Persevera hasta terminar el trabajo	✓	✓	✓	✓	✓	✓	
25	Tiende a ser flojo, vago	✓	✓	✓	✓	✓	✓	
29	Hace las cosas de manera eficiente	✓	✓	✓	✓	✓	✓	
34	Hace planes y los sigue cuidadosamente	✓	✓	✓	✓	✓	✓	
42	Se distrae con facilidad	✓	✓	✓	✓	✓	✓	
DIMENSIÓN 4: NEUROTICISMO								
4	Es depresivo, melancólico	✓	✓	✓	✓	✓	✓	
9	Es calmado, controla bien el estrés	✓	✓	✓	✓	✓	✓	
15	Con frecuencia se pone tenso	✓	✓	✓	✓	✓	✓	
19	Es emocionalmente estable, es difícil de alterar	✓	✓	✓	✓	✓	✓	
26	Se preocupa mucho por las cosas	✓	✓	✓	✓	✓	✓	
30	Es temperamental, de humor cambiante	✓	✓	✓	✓	✓	✓	
35	Mantiene la calma en situaciones difíciles	✓	✓	✓	✓	✓	✓	

38	Se pone nervioso con facilidad	✓	✓	✓	✓	✓	✓	
DIMENSIÓN 5: APERTURA A LA EXPERIENCIA								
5	Es original, se le ocurren ideas nuevas	✓	✓	✓	✓	✓	✓	
10	Tiene intereses muy diversos	✓	✓	✓	✓	✓	✓	
12	Prefiere trabajos que son rutinarios	✓	✓	✓	✓	✓	✓	
17	Valora lo artístico, lo estético	✓	✓	✓	✓	✓	✓	
20	Tiene una imaginación activa	✓	✓	✓	✓	✓	✓	
23	Es inventivo	✓	✓	✓	✓	✓	✓	
31	Es ingenioso, analítico	✓	✓	✓	✓	✓	✓	
36	Le gusta reflexionar, jugar con las ideas	✓	✓	✓	✓	✓	✓	
39	Es educado en arte, música, o literatura	✓	✓	✓	✓	✓	✓	
44	Tiene pocos intereses artísticos	✓	✓	✓	✓	✓	✓	

OTROS APORTES QUE CONSIDERA PUEDE SER VALIOSO PARA LA INVESTIGACIÓN (formulación de preguntas, alguna dimensión no ha sido considerada en el instrumento y que es de relevancia para ser considerado, otros):

Huancayo, 25 de setiembre del 2023



FIRMA DEL EXPERTO
DNI: 44127862

CRITERIO DE JUECES

NOMBRE Y APELLIDO DEL EXPERTO : LUIS ANGEL HUAYNATE ESPEJO
TÍTULO PROFESIONAL : PSICOLOGO
GRADO OBTENIDO (PREGRADO) : LICENCIADO EN PSICOLOGIA
CENTRO ACADÉMICO DE FORMACIÓN: UPLA
GRADO OBTENIDO (POSGRADO) : -
CENTRO ACADÉMICO DE FORMACIÓN:
ESPECIALIDAD :
AÑOS DE EXPERIENCIA :
INSTITUCIÓN EN LA QUE LABORA : INDEPENDIENTE
CARGO LABORAL/ RESPONSABLE : PSICOLOGO

**EN RESUMEN, CUAL ES SU OPINIÓN SOBRE EL INSTRUMENTO
 "ESCALA DE CONTROL DE IMPULSOS 'RAMÓN Y CAJAL' (ECIRYC)"**

ADECUADO 1 MEDIANAMENTE ADECUADO 2 INADECUADO 3

OBSERVACIONES:.....

Huancayo, 25 de Setiembre del 2023



FIRMA DEL EXPERTO
 DNI: 44127862

Constancia

Juicio de experto

Yo, Luis Angel Huaynate Espejo, con Documento Nacional de Identidad N°44127862 certifico que realicé el juicio de experto del instrumento “**ESCALA DE CONTROL DE IMPULSOS ‘RAMÓN Y CAJAL’ (ECIRYC)**”, visto, cuyos responsables son los investigadores Jhorman Antony Acevedo Echpas con DNI N° 74895854 y Krizea Ela Yolanda Huaylinos Casas con DNI N° 75173875, quienes solicitan el apoyo a fin de realizar la investigación “**RASGOS DE PERSONALIDAD E IMPULSIVIDAD EN INTERNOS CONDENADOS POR DELITO DE HOMICIDIO EN EL ESTABLECIMIENTO PENITENCIARIO DE HUAMANCACA CHICO-2023**”: En la provincia de Huancayo 2023.

Huancayo, 25 de Setiembre del 2023



FIRMA DEL EXPERTO
DNI: 44127862

JUICIO DE EXPERTOS

Experto: Luis Angel Huaynate Espejo Profesión: Psicólogo _ Cargo: Psicólogo Región: Junín

INSTRUCCIONES:

A continuación, usted tiene columnas enumeradas por cuadros para evaluar cada una de las preguntas del Instrumento “ESCALA DE CONTROL DE IMPULSOS ‘RAMÓN Y CAJAL’ (ECIRYC)”, respectivamente en seis columnas con criterios diferentes:

Marque en el espacio en blanco para cada pregunta con un check (✓) si no le encuentra ninguna objeción, o una (X) si tiene que modificarse en ese aspecto la pregunta.

La modificación de algunos términos o agregados que deba realizarse podrá ser detallada en la columna de observaciones o al final.

Por favor utilice letra legible y sea ordenado, a fin de hacer más fácil la interpretación del mismo.

NOMBRE DEL INSTRUMENTO: ESCALA DE CONTROL DE IMPULSOS ‘RAMÓN Y CAJAL’ (ECIRYC)

Nº	JUICIO ÍTEM	¿Esta pregunta permitirá alcanzar el objetivo planteado en el estudio?	¿La pregunta está formulada en forma clara y precisa?	¿El orden de esta pregunta es el adecuado?	¿La redacción es entendible o coherente con el propósito del estudio?	¿El contenido corresponde con el propósito del estudio?	¿El vocabulario de esta pregunta es el adecuado?	OBSERVACIONES Y/O SUGERENCIAS
DIMENSIÓN 1: IMPULSIVIDAD								
1	“Salto” a la menor provocación o cuando me llevan la contraria.	✓	✓	✓	✓	✓	✓	
3	Soy una persona con mucha paciencia.	✓	✓	✓	✓	✓	✓	
4	Tiendo a perder el control de mí mismo.	✓	✓	✓	✓	✓	✓	
7	Mis reacciones son imprevisibles.	✓	✓	✓	✓	✓	✓	
9	Hago, digo, cosas sin pensar en sus consecuencias.	✓	✓	✓	✓	✓	✓	
11	Creo que soy bastante impulsivo.	✓	✓	✓	✓	✓	✓	
14	Mi carácter es “fuerte”, “temperamental”.	✓	✓	✓	✓	✓	✓	
DIMENSIÓN 2: INMEDIATEZ								
2	Me siento mejor cuando hago algo sin necesidad de meditarlo.	✓	✓	✓	✓	✓	✓	
6	No puedo resistir el impulso de hacer algo inmediatamente después de que se me haya ocurrido; me pongo nervioso.	✓	✓	✓	✓	✓	✓	
12	Si me excito sexualmente, necesito encontrar pronto la satisfacción.	✓	✓	✓	✓	✓	✓	
13	Me alivia mucho conseguir con rapidez algo que necesite hacer irresistiblemente.	✓	✓	✓	✓	✓	✓	
15	Mis méritos deben reconocerse inmediatamente, no con el paso del tiempo.	✓	✓	✓	✓	✓	✓	
17	Puedo esperar largo tiempo para recibir cualquier cosa que me haya merecido.	✓	✓	✓	✓	✓	✓	
18	Cuando hago o digo algo, espero que los resultados se vean pronto.	✓	✓	✓	✓	✓	✓	
DIMENSIÓN 3: IMPOSICIÓN								
8	Me gusta quedar por encima de los demás.	✓	✓	✓	✓	✓	✓	
14	Mi carácter es “fuerte”, “temperamental”.	✓	✓	✓	✓	✓	✓	
15	Mis méritos deben reconocerse inmediatamente, no con el paso del tiempo.	✓	✓	✓	✓	✓	✓	
18	Cuando hago o digo algo, espero que los resultados se vean pronto.	✓	✓	✓	✓	✓	✓	
19	En líneas generales soy una persona bastante exigente.	✓	✓	✓	✓	✓	✓	
DIMENSIÓN 4: RIESGO								
10	He hecho cosas que me resultaban imposibles de resistir.	✓	✓	✓	✓	✓	✓	
16	Me he colocado en situaciones de riesgo.	✓	✓	✓	✓	✓	✓	
20	Me coloco en algunas situaciones que suelen acelerarme el corazón al límite.	✓	✓	✓	✓	✓	✓	

OTROS APORTES QUE CONSIDERA PUEDE SER VALIOSO PARA LA INVESTIGACIÓN (formulación de preguntas, alguna dimensión no ha sido considerada en el instrumento y que es de relevancia para ser considerado, otros):

Huancayo, 25 de Setiembre del 2023



FIRMA DEL EXPERTO
DNI: 44127862

Anexo 10: Medición de Fiabilidad de instrumentos

FIABILIDAD DE LA VARIABLE RASGOS DE PERSONALIDAD

Estadísticas de total de elemento					
	Media de escala si el elemento se ha suprimido	Varianza de escala si el elemento se ha suprimido	Correlación total de elementos corregida	Correlación múltiple al cuadrado	Alfa de Cronbach si el elemento se ha suprimido
VAR00001	142,1739	468,087	,267	,681	,857
VAR00002	142,9420	478,967	,094	,679	,860
VAR00003	141,6232	464,827	,301	,656	,856
VAR00004	142,5217	469,224	,248	,726	,857
VAR00005	141,1594	463,518	,300	,741	,856
VAR00006	141,3913	455,153	,456	,751	,853
VAR00007	140,9565	461,748	,410	,792	,854
VAR00008	142,3333	463,784	,384	,748	,855
VAR00009	141,2609	453,078	,546	,754	,851
VAR00010	141,7681	458,681	,385	,724	,855
VAR00011	141,1739	453,410	,493	,832	,852
VAR00012	141,4928	468,430	,210	,738	,859
VAR00013	142,9130	477,169	,100	,712	,860
VAR00014	140,8261	456,910	,508	,858	,852
VAR00015	142,7101	470,974	,206	,701	,858
VAR00016	142,1739	455,969	,453	,772	,853
VAR00017	141,0580	452,555	,541	,843	,851
VAR00018	142,8696	479,439	,068	,763	,861
VAR00019	141,2754	459,585	,390	,723	,854
VAR00020	141,3623	453,176	,499	,837	,852
VAR00021	140,8116	455,185	,529	,787	,852
VAR00022	142,9275	486,274	-,053	,671	,863
VAR00023	141,4928	451,842	,506	,801	,852
VAR00024	141,8406	469,960	,217	,737	,858
VAR00025	143,0580	480,585	,041	,768	,862
VAR00026	141,2029	457,164	,458	,773	,853
VAR00027	142,1014	456,181	,449	,817	,853
VAR00028	141,8116	474,979	,120	,662	,861
VAR00029	141,2899	454,150	,500	,752	,852
VAR00030	142,2754	469,408	,222	,710	,858

VAR00031	141,1739	456,558	,535	,831	,852
VAR00032	141,5797	461,453	,375	,749	,855
VAR00033	142,5072	470,136	,205	,814	,859
VAR00034	141,0725	456,215	,529	,794	,852
VAR00035	140,9855	462,397	,431	,785	,854
VAR00036	141,0145	461,809	,432	,806	,854
VAR00037	140,9420	470,350	,259	,582	,857
VAR00038	142,1884	474,302	,145	,825	,860
VAR00039	141,5217	469,136	,237	,700	,858
VAR00040	141,5362	458,546	,422	,876	,854
VAR00041	140,9855	461,985	,446	,822	,854
VAR00042	142,2609	475,549	,114	,716	,861
VAR00043	141,1739	463,999	,399	,723	,855
VAR00044	142,5072	481,371	,032	,750	,862

Estadísticas de fiabilidad

Alfa de Cronbach	Alfa de Cronbach basada en elementos estandarizados	N de elementos
,859	,862	44

FIABILIDAD DE LA VARIABLE IMPÚLSOS

Estadísticas de total de elemento

	Media de escala si el elemento se ha suprimido	Varianza de escala si el elemento se ha suprimido	Correlación total de elementos corregida	Alfa de Cronbach si el elemento se ha suprimido
VAR00001	43,9130	68,463	,480	,771
VAR00002	43,2029	69,694	,283	,782
VAR00003	42,3043	75,421	-,022	,797
VAR00004	43,7246	68,879	,326	,779
VAR00005	43,4928	72,636	,141	,790
VAR00006	43,7826	69,084	,377	,776
VAR00007	43,7246	69,526	,423	,774

VAR00008	43,5507	69,457	,276	,783
VAR00009	44,1449	68,949	,444	,773
VAR00010	43,7826	69,761	,356	,778
VAR00011	43,9565	66,130	,592	,763
VAR00012	43,5797	67,483	,444	,772
VAR00013	43,5072	66,018	,543	,765
VAR00014	43,1884	68,155	,381	,776
VAR00015	42,9855	71,132	,207	,787
VAR00016	43,5652	69,749	,299	,781
VAR00017	42,7536	71,453	,190	,788
VAR00018	42,7971	67,899	,403	,774
VAR00019	43,0000	64,882	,564	,763
VAR00020	43,5362	68,194	,334	,779

Escala: ALL VARIABLES

Estadísticas de fiabilidad

Alfa de Cronbach	N de elementos
,787	20

Archivo Editar Ver Datos Transformar Analizar Gráficos Utilidades Ampliaciones Ventana Ayuda

Visible: 16 de 16 variab

	Responsabilidad	Neurotismo	Apertura	Rasgos	Impulsividad	Impulsividad1	Extroversión1	Amabilidad1	Neurotismo11	Responsabilidad1	Apertura1
19	36	31	39	171	60	Moderado	Alto	Medio	Alto	Alto	Alto
20	31	33	45	167	33	Bajo	Alto	Medio	Alto	Medio	Alto
21	30	31	35	152	52	Moderado	Medio	Medio	Alto	Medio	Moderado
22	32	24	42	162	50	Moderado	Alto	Medio	Medio	Medio	Alto
23	30	19	34	129	53	Moderado	Medio	Medio	Medio	Medio	Moderado
24	36	38	35	158	52	Moderado	Medio	Medio	Alto	Alto	Moderado
25	32	24	34	144	39	Bajo	Medio	Medio	Medio	Medio	Moderado
26	34	23	34	145	44	Moderado	Medio	Medio	Medio	Medio	Moderado
27	24	20	36	131	41	Moderado	Medio	Medio	Medio	Medio	Moderado
28	16	18	22	95	36	Bajo	Bajo	Bajo	Bajo	Bajo	Bajo
29	30	28	45	175	51	Moderado	Alto	Alto	Medio	Medio	Alto
30	35	38	45	182	54	Moderado	Alto	Medio	Alto	Alto	Alto
31	35	25	32	146	50	Moderado	Medio	Medio	Medio	Alto	Moderado
32	36	32	41	176	43	Moderado	Alto	Medio	Alto	Alto	Alto
33	22	21	27	113	34	Bajo	Medio	Bajo	Medio	Medio	Moderado
34	32	28	41	161	43	Moderado	Alto	Medio	Medio	Medio	Alto
35	37	29	41	174	47	Moderado	Alto	Medio	Medio	Alto	Alto
36	26	24	30	136	44	Moderado	Medio	Medio	Medio	Medio	Moderado
37	31	31	42	173	39	Bajo	Alto	Medio	Alto	Medio	Alto
38	31	30	34	146	65	Alto	Medio	Medio	Alto	Medio	Moderado
39	21	16	30	108	46	Moderado	Bajo	Medio	Bajo	Bajo	Moderado
40	33	22	42	142	49	Moderado	Bajo	Medio	Medio	Medio	Alto

Vista de datos Vista de variables

Archivo Editar Ver Datos Transformar Analizar Gráficos Utilidades Ampliaciones Ventana Ayuda

	Nombre	Tipo	Anchura	Decimales	Etiqueta	Valores	Perdidos	Columnas	Alineación	Medida	Rol
1	Edad	Número	8	0		Ninguno	Ninguno	8	Derecha	Escala	Entrada
2	N.Estudios	Cadena	20	0		Ninguno	Ninguno	8	Izquierda	Nominal	Entrada
3	E.Civil	Cadena	30	0		Ninguno	Ninguno	8	Izquierda	Nominal	Entrada
4	Extroversión	Número	8	0		Ninguno	Ninguno	8	Derecha	Nominal	Entrada
5	Amabilidad	Número	8	0		Ninguno	Ninguno	8	Derecha	Escala	Entrada
6	Responsabil...	Número	8	0		Ninguno	Ninguno	8	Derecha	Escala	Entrada
7	Neurotismo	Número	8	0		Ninguno	Ninguno	8	Derecha	Nominal	Entrada
8	Apertura	Número	8	0	Apertura de la ...	Ninguno	Ninguno	8	Derecha	Escala	Entrada
9	Rasgos	Número	8	0		Ninguno	Ninguno	8	Derecha	Escala	Entrada
10	Impulsividad	Número	8	0		Ninguno	Ninguno	8	Derecha	Escala	Entrada
11	Impulsividad1	Número	8	0	Imp	{1, Bajo}...	Ninguno	15	Derecha	Ordinal	Entrada
12	Extroversión1	Número	8	0	Ext.	{1, Bajo}...	Ninguno	16	Derecha	Ordinal	Entrada
13	Amabilidad1	Número	8	0	Am.	{1, Bajo}...	Ninguno	13	Derecha	Ordinal	Entrada
14	Neurotismo11	Número	8	0	Neu.	{1, Bajo}...	Ninguno	14	Derecha	Ordinal	Entrada
15	Responsabil...	Número	8	0	Resp.	{1, Bajo}...	Ninguno	18	Derecha	Ordinal	Entrada
16	Apertura1	Número	8	0	Apt.	{1, Bajo}...	Ninguno	11	Derecha	Ordinal	Entrada
17											
18											
19											
20											
21											
22											
23											
24											
25											

Vista de datos Vista de variables

Anexo 11. Evidencias fotográficas de la aplicación de los instrumentos.









Anexo 12. Consentimiento informado de los participantes.



UNIVERSIDAD PERUANA LOS ANDES

FACULTAD DE CIENCIAS DE LA SALUD

DIRECCIÓN DE LA UNIDAD DE INVESTIGACIÓN

CONSENTIMIENTO INFORMADO

Luego de haber sido debidamente informada/o de los objetivos, procedimientos y riesgos hacia mi persona como parte de la investigación denominada "RASGOS DE PERSONALIDAD E IMPULSIVIDAD EN INTERNOS CONDENADOS POR DELITO DE HOMICIDIO EN EL ESTABLECIMIENTO PENITENCIARIO DE HUAMANCACA CHICO 2023", mediante la firma de este documento acepto participar voluntariamente en el trabajo que se está llevando a cabo conducido por los investigadores responsables: Jhorman Antony Acevedo Echpas y Krizea Ela Yolanda Huaylinos Casas.

Se me ha notificado que mi participación es totalmente libre y voluntaria y que aún después de iniciada puedo rehusarme a responder cualquiera de las preguntas o decidir suspender mi participación en cualquier momento, sin que ello me ocasione ningún perjuicio. Asimismo, se me ha dicho que mis respuestas a las preguntas y aportes serán absolutamente confidenciales y que las conocerá sólo el equipo de profesionales involucradas/os en la investigación; y se me ha informado que se resguardará mi identidad en la obtención, elaboración y divulgación del material producido.

Entiendo que los resultados de la investigación me serán proporcionados si los solicito y que todas las preguntas acerca del estudio o sobre los derechos a participar en el mismo me serán respondidas.

Huancayo, 05 de octubre del 2023.



(PARTICIPANTE)

Apellidos y nombres:

Huamantago Sandoval Zuriz

N° DNI: 47798184

1. Responsable de investigación

Apellidos y nombres: Acevedo Echpas Jhorman Antony

D.N.I. N° 74895854

N° de teléfono/celular: 985172474

Email: jhorman65rudeboy@gmail.com

Firma:

2. Responsable de investigación

Apellidos y nombres: Huaylinos Casas Krizea Ela Yolanda

D.N.I. N° 75173875

N° de teléfono/celular: 963700315

Email: krizeaey19@gmail.com

Firma:



UNIVERSIDAD PERUANA LOS ANDES

FACULTAD DE CIENCIAS DE LA SALUD

DIRECCIÓN DE LA UNIDAD DE INVESTIGACIÓN

CONSENTIMIENTO INFORMADO

Luego de haber sido debidamente informada/o de los objetivos, procedimientos y riesgos hacia mi persona como parte de la investigación denominada "RASGOS DE PERSONALIDAD E IMPULSIVIDAD EN INTERNOS CONDENADOS POR DELITO DE HOMICIDIO EN EL ESTABLECIMIENTO PENITENCIARIO DE HUAMANCACA CHICO 2023", mediante la firma de este documento acepto participar voluntariamente en el trabajo que se está llevando a cabo conducido por los investigadores responsables: Jhorman Antony Acevedo Echpas y Krizea Ela Yolanda Huaylinos Casas.

Se me ha notificado que mi participación es totalmente libre y voluntaria y que aún después de iniciada puedo rehusarme a responder cualquiera de las preguntas o decidir suspender mi participación en cualquier momento, sin que ello me ocasione ningún perjuicio. Asimismo, se me ha dicho que mis respuestas a las preguntas y aportes serán absolutamente confidenciales y que las conocerá sólo el equipo de profesionales involucradas/os en la investigación; y se me ha informado que se resguardará mi identidad en la obtención, elaboración y divulgación del material producido.

Entiendo que los resultados de la investigación me serán proporcionados si los solicito y que todas las preguntas acerca del estudio o sobre los derechos a participar en el mismo me serán respondidas.

Huancayo, 12 de octubre del 2023.



(PARTICIPANTE)

Apellidos y nombres:

Mendoza Quinto
Javier Carlos

N° DNI:

20070887

1. Responsable de investigación

Apellidos y nombres: Acevedo Echpas Jhorman Antony

D.N.I. N° 74895854

N° de teléfono/celular: 985172474

Email: jhorman65rudeboy@gmail.com

Firma:

2. Responsable de investigación

Apellidos y nombres: Huaylinos Casas Krizea Ela Yolanda

D.N.I. N° 75173875

N° de teléfono/celular: 963700315

Email: krizeaey19@gmail.com

Firma:



UNIVERSIDAD PERUANA LOS ANDES

FACULTAD DE CIENCIAS DE LA SALUD

DIRECCIÓN DE LA UNIDAD DE INVESTIGACIÓN

CONSENTIMIENTO INFORMADO

Luego de haber sido debidamente informada/o de los objetivos, procedimientos y riesgos hacia mi persona como parte de la investigación denominada "RASGOS DE PERSONALIDAD E IMPULSIVIDAD EN INTERNOS CONDENADOS POR DELITO DE HOMICIDIO EN EL ESTABLECIMIENTO PENITENCIARIO DE HUAMANCACA CHICO 2023", mediante la firma de este documento acepto participar voluntariamente en el trabajo que se está llevando a cabo conducido por los investigadores responsables: Jhorman Antony Acevedo Echpas y Krizea Ela Yolanda Huaylinos Casas.

Se me ha notificado que mi participación es totalmente libre y voluntaria y que aún después de iniciada puedo rehusarme a responder cualquiera de las preguntas o decidir suspender mi participación en cualquier momento, sin que ello me ocasione ningún perjuicio. Asimismo, se me ha dicho que mis respuestas a las preguntas y aportes serán absolutamente confidenciales y que las conocerá sólo el equipo de profesionales involucradas/os en la investigación; y se me ha informado que se resguardará mi identidad en la obtención, elaboración y divulgación del material producido.

Entiendo que los resultados de la investigación me serán proporcionados si los solicito y que todas las preguntas acerca del estudio o sobre los derechos a participar en el mismo me serán respondidas.

Huancayo, 05 de octubre del 2023.



(PARTICIPANTE)

Apellidos y nombres: Bermudez Mendez Pascual

N° DNI: 90178627

1. Responsable de investigación

Apellidos y nombres: Acevedo Echpas Jhorman Antony

D.N.I. N° 74895854

N° de teléfono/celular: 985172474

Email: jhorman65rudeboy@gmail.com

Firma: 

2. Responsable de investigación

Apellidos y nombres: Huaylinos Casas Krizea Ela Yolanda

D.N.I. N° 75173875

N° de teléfono/celular: 963700315

Email: krizeaey19@gmail.com

Firma: 



UNIVERSIDAD PERUANA LOS ANDES

FACULTAD DE CIENCIAS DE LA SALUD

DIRECCIÓN DE LA UNIDAD DE INVESTIGACIÓN

CONSENTIMIENTO INFORMADO

Luego de haber sido debidamente informada/o de los objetivos, procedimientos y riesgos hacia mi persona como parte de la investigación denominada "RASGOS DE PERSONALIDAD E IMPULSIVIDAD EN INTERNOS CONDENADOS POR DELITO DE HOMICIDIO EN EL ESTABLECIMIENTO PENITENCIARIO DE HUAMANCACA CHICO 2023", mediante la firma de este documento acepto participar voluntariamente en el trabajo que se está llevando a cabo conducido por los investigadores responsables: Jhorman Antony Acevedo Echpas y Krizea Ela Yolanda Huaylinos Casas.

Se me ha notificado que mi participación es totalmente libre y voluntaria y que aún después de iniciada puedo rehusarme a responder cualquiera de las preguntas o decidir suspender mi participación en cualquier momento, sin que ello me ocasione ningún perjuicio. Asimismo, se me ha dicho que mis respuestas a las preguntas y aportes serán absolutamente confidenciales y que las conocerá sólo el equipo de profesionales involucradas/os en la investigación; y se me ha informado que se resguardará mi identidad en la obtención, elaboración y divulgación del material producido.

Entiendo que los resultados de la investigación me serán proporcionados si los solicito y que todas las preguntas acerca del estudio o sobre los derechos a participar en el mismo me serán respondidas.

Huancayo, 05 de octubre del 2023.



(PARTICIPANTE)

Apellidos y nombres: *Rodriguez Laguna Cliser*

N° DNI: *43440474*

1. **Responsable de investigación**
 Apellidos y nombres: Acevedo Echpas Jhorman Antony
 D.N.I. N° 74895854
 N° de teléfono/celular: 985172474
 Email: jhorman65rudeboy@gmail.com
 Firma:
2. **Responsable de investigación**
 Apellidos y nombres: Huaylinos Casas Krizea Ela Yolanda
 D.N.I. N° 75173875
 N° de teléfono/celular: 963700315
 Email: krizeaey19@gmail.com
 Firma:



UNIVERSIDAD PERUANA LOS ANDES

FACULTAD DE CIENCIAS DE LA SALUD

DIRECCIÓN DE LA UNIDAD DE INVESTIGACIÓN

CONSENTIMIENTO INFORMADO

Luego de haber sido debidamente informada/o de los objetivos, procedimientos y riesgos hacia mi persona como parte de la investigación denominada "RASGOS DE PERSONALIDAD E IMPULSIVIDAD EN INTERNOS CONDENADOS POR DELITO DE HOMICIDIO EN EL ESTABLECIMIENTO PENITENCIARIO DE HUAMANCACA CHICO 2023", mediante la firma de este documento acepto participar voluntariamente en el trabajo que se está llevando a cabo conducido por los investigadores responsables: Jhorman Antony Acevedo Echpas y Krizea Ela Yolanda Huaylinos Casas.

Se me ha notificado que mi participación es totalmente libre y voluntaria y que aún después de iniciada puedo rehusarme a responder cualquiera de las preguntas o decidir suspender mi participación en cualquier momento, sin que ello me ocasione ningún perjuicio. Asimismo, se me ha dicho que mis respuestas a las preguntas y aportes serán absolutamente confidenciales y que las conocerá sólo el equipo de profesionales involucradas/os en la investigación; y se me ha informado que se resguardará mi identidad en la obtención, elaboración y divulgación del material producido.

Entiendo que los resultados de la investigación me serán proporcionados si los solicito y que todas las preguntas acerca del estudio o sobre los derechos a participar en el mismo me serán respondidas.

Huancayo, 12 de octubre del 2023.



[Handwritten signature]
(PARTICIPANTE)

Apellidos y nombres: *[Handwritten signature]*

N° DNI: 46685430

1. Responsable de investigación

Apellidos y nombres: Acevedo Echpas Jhorman Antony

D.N.I. N° 74895854

N° de teléfono/celular: 985172474

Email: jhorman65rudeboy@gmail.com

Firma: *[Handwritten signature]*

2. Responsable de investigación

Apellidos y nombres: Huaylinos Casas Krizea Ela Yolanda

D.N.I. N° 75173875

N° de teléfono/celular: 963700315

Email: krizeaey19@gmail.com

Firma: *[Handwritten signature]*

Carmicela Quispe



UNIVERSIDAD PERUANA LOS ANDES

FACULTAD DE CIENCIAS DE LA SALUD

DIRECCIÓN DE LA UNIDAD DE INVESTIGACIÓN

CONSENTIMIENTO INFORMADO

Luego de haber sido debidamente informada/o de los objetivos, procedimientos y riesgos hacia mi persona como parte de la investigación denominada "RASGOS DE PERSONALIDAD E IMPULSIVIDAD EN INTERNOS CONDENADOS POR DELITO DE HOMICIDIO EN EL ESTABLECIMIENTO PENITENCIARIO DE HUAMANCACA CHICO 2023", mediante la firma de este documento acepto participar voluntariamente en el trabajo que se está llevando a cabo conducido por los investigadores responsables: Jhorman Antony Acevedo Echpas y Krizea Ela Yolanda Huaylinos Casas.

Se me ha notificado que mi participación es totalmente libre y voluntaria y que aún después de iniciada puedo rehusarme a responder cualquiera de las preguntas o decidir suspender mi participación en cualquier momento, sin que ello me ocasione ningún perjuicio. Asimismo, se me ha dicho que mis respuestas a las preguntas y aportes serán absolutamente confidenciales y que las conocerá sólo el equipo de profesionales involucradas/os en la investigación; y se me ha informado que se resguardará mi identidad en la obtención, elaboración y divulgación del material producido.

Entiendo que los resultados de la investigación me serán proporcionados si los solicito y que todas las preguntas acerca del estudio o sobre los derechos a participar en el mismo me serán respondidas.

Huancayo, 05 de octubre del 2023.



(PARTICIPANTE)

Apellidos y nombres: Carmicela Quispe
Santiago
N° DNI: 75835641

1. Responsable de investigación

Apellidos y nombres: Acevedo Echpas Jhorman Antony
D.N.I. N° 74895854
N° de teléfono/celular: 985172474
Email: jhorman65rudeboy@gmail.com
Firma:

2. Responsable de investigación

Apellidos y nombres: Huaylinos Casas Krizea Ela Yolanda
D.N.I. N° 75173875
N° de teléfono/celular: 963700315
Email: krizeaey19@gmail.com
Firma:



UNIVERSIDAD PERUANA LOS ANDES

FACULTAD DE CIENCIAS DE LA SALUD

DIRECCIÓN DE LA UNIDAD DE INVESTIGACIÓN

CONSENTIMIENTO INFORMADO

Luego de haber sido debidamente informada/o de los objetivos, procedimientos y riesgos hacia mi persona como parte de la investigación denominada "RASGOS DE PERSONALIDAD E IMPULSIVIDAD EN INTERNOS CONDENADOS POR DELITO DE HOMICIDIO EN EL ESTABLECIMIENTO PENITENCIARIO DE HUAMANCACA CHICO 2023", mediante la firma de este documento acepto participar voluntariamente en el trabajo que se está llevando a cabo conducido por los investigadores responsables: Jhorman Antony Acevedo Echpas y Krizea Ela Yolanda Huaylinos Casas.

Se me ha notificado que mi participación es totalmente libre y voluntaria y que aún después de iniciada puedo rehusarme a responder cualquiera de las preguntas o decidir suspender mi participación en cualquier momento, sin que ello me ocasione ningún perjuicio. Asimismo, se me ha dicho que mis respuestas a las preguntas y aportes serán absolutamente confidenciales y que las conocerá sólo el equipo de profesionales involucradas/os en la investigación; y se me ha informado que se resguardará mi identidad en la obtención, elaboración y divulgación del material producido.

Entiendo que los resultados de la investigación me serán proporcionados si los solicito y que todas las preguntas acerca del estudio o sobre los derechos a participar en el mismo me serán respondidas.

Huancayo, 12 de octubre del 2023.



[Handwritten signature]

(PARTICIPANTE)

Apellidos y nombres:

N° DNI:

*ANTONIO CLEMENTE
ESPECTOR PCDRO
19959852*

1. Responsable de investigación

Apellidos y nombres: Acevedo Echpas Jhorman Antony

D.N.I. N° 74895854

N° de teléfono/celular: 985172474

Email: jhorman65rudeboy@gmail.com

Firma: *[Handwritten signature]*

2. Responsable de investigación

Apellidos y nombres: Huaylinos Casas Krizea Ela Yolanda

D.N.I. N° 75173875

N° de teléfono/celular: 963700315

Email: krizeaey19@gmail.com

Firma: *[Handwritten signature]*



UNIVERSIDAD PERUANA LOS ANDES

FACULTAD DE CIENCIAS DE LA SALUD

DIRECCIÓN DE LA UNIDAD DE INVESTIGACIÓN

CONSENTIMIENTO INFORMADO

Luego de haber sido debidamente informada/o de los objetivos, procedimientos y riesgos hacia mi persona como parte de la investigación denominada "RASGOS DE PERSONALIDAD E IMPULSIVIDAD EN INTERNOS CONDENADOS POR DELITO DE HOMICIDIO EN EL ESTABLECIMIENTO PENITENCIARIO DE HUAMANCACA CHICO 2023", mediante la firma de este documento acepto participar voluntariamente en el trabajo que se está llevando a cabo conducido por los investigadores responsables: Jhorman Antony Acevedo Echpas y Krizea Ela Yolanda Huaylinos Casas.

Se me ha notificado que mi participación es totalmente libre y voluntaria y que aún después de iniciada puedo rehusarme a responder cualquiera de las preguntas o decidir suspender mi participación en cualquier momento, sin que ello me ocasione ningún perjuicio. Asimismo, se me ha dicho que mis respuestas a las preguntas y aportes serán absolutamente confidenciales y que las conocerá sólo el equipo de profesionales involucradas/os en la investigación; y se me ha informado que se resguardará mi identidad en la obtención, elaboración y divulgación del material producido.

Entiendo que los resultados de la investigación me serán proporcionados si los solicito y que todas las preguntas acerca del estudio o sobre los derechos a participar en el mismo me serán respondidas.

Huancayo, 05 de octubre del 2023.



(PARTICIPANTE)

Apellidos y nombres: *Emiliano Mol*
N° DNI: *42 36 17 25*

1. **Responsable de investigación**
Apellidos y nombres: Acevedo Echpas Jhorman Antony
D.N.I. N° 74895854
N° de teléfono/celular: 985172474
Email: jhorman65rudeboy@gmail.com
Firma:
2. **Responsable de investigación**
Apellidos y nombres: Huaylinos Casas Krizea Ela Yolanda
D.N.I. N° 75173875
N° de teléfono/celular: 963700315
Email: krizeaey19@gmail.com
Firma:



UNIVERSIDAD PERUANA LOS ANDES
FACULTAD DE CIENCIAS DE LA SALUD
DIRECCIÓN DE LA UNIDAD DE INVESTIGACIÓN

CONSENTIMIENTO INFORMADO

Luego de haber sido debidamente informada/o de los objetivos, procedimientos y riesgos hacia mi persona como parte de la investigación denominada "RASGOS DE PERSONALIDAD E IMPULSIVIDAD EN INTERNOS CONDENADOS POR DELITO DE HOMICIDIO EN EL ESTABLECIMIENTO PENITENCIARIO DE HUAMANCACA CHICO 2023", mediante la firma de este documento acepto participar voluntariamente en el trabajo que se está llevando a cabo conducido por los investigadores responsables: Jhorman Antony Acevedo Echpas y Krizea Ela Yolanda Huaylinos Casas.

Se me ha notificado que mi participación es totalmente libre y voluntaria y que aún después de iniciada puedo rehusarme a responder cualquiera de las preguntas o decidir suspender mi participación en cualquier momento, sin que ello me ocasione ningún perjuicio. Asimismo, se me ha dicho que mis respuestas a las preguntas y aportes serán absolutamente confidenciales y que las conocerá sólo el equipo de profesionales involucradas/os en la investigación; y se me ha informado que se resguardará mi identidad en la obtención, elaboración y divulgación del material producido.

Entiendo que los resultados de la investigación me serán proporcionados si los solicito y que todas las preguntas acerca del estudio o sobre los derechos a participar en el mismo me serán respondidas.

Huancayo, 05 de octubre del 2023.



(PARTICIPANTE)

Apellidos y nombres: Ambrosio Apolinario Ruge
N° DNI: 47824390

1. Responsable de investigación

Apellidos y nombres: Acevedo Echpas Jhorman Antony
D.N.I. N° 74895854
N° de teléfono/celular: 985172474
Email: jhorman65rudeboy@gmail.com
Firma:

2. Responsable de investigación

Apellidos y nombres: Huaylinos Casas Krizea Ela Yolanda
D.N.I. N° 75173875
N° de teléfono/celular: 963700315
Email: krizeaey19@gmail.com
Firma:



UNIVERSIDAD PERUANA LOS ANDES

FACULTAD DE CIENCIAS DE LA SALUD

DIRECCIÓN DE LA UNIDAD DE INVESTIGACIÓN

CONSENTIMIENTO INFORMADO

Luego de haber sido debidamente informada/o de los objetivos, procedimientos y riesgos hacia mi persona como parte de la investigación denominada "RASGOS DE PERSONALIDAD E IMPULSIVIDAD EN INTERNOS CONDENADOS POR DELITO DE HOMICIDIO EN EL ESTABLECIMIENTO PENITENCIARIO DE HUAMANCACA CHICO 2023", mediante la firma de este documento acepto participar voluntariamente en el trabajo que se está llevando a cabo conducido por los investigadores responsables: Jhorman Antony Acevedo Echpas y Krizea Ela Yolanda Huaylinos Casas.

Se me ha notificado que mi participación es totalmente libre y voluntaria y que aún después de iniciada puedo rehusarme a responder cualquiera de las preguntas o decidir suspender mi participación en cualquier momento, sin que ello me ocasione ningún perjuicio. Asimismo, se me ha dicho que mis respuestas a las preguntas y aportes serán absolutamente confidenciales y que las conocerá sólo el equipo de profesionales involucradas/os en la investigación; y se me ha informado que se resguardará mi identidad en la obtención, elaboración y divulgación del material producido.

Entiendo que los resultados de la investigación me serán proporcionados si los solicito y que todas las preguntas acerca del estudio o sobre los derechos a participar en el mismo me serán respondidas.

Huancayo, 12 de octubre del 2023.



(PARTICIPANTE)

Apellidos y nombres: Zarate Conza Julián

N° DNI: 42405716

1. Responsable de investigación

Apellidos y nombres: Acevedo Echpas Jhorman Antony

D.N.I. N° 74895854

N° de teléfono/celular: 985172474

Email: jhorman65rudeboy@gmail.com

Firma:

2. Responsable de investigación

Apellidos y nombres: Huaylinos Casas Krizea Ela Yolanda

D.N.I. N° 75173875

N° de teléfono/celular: 963700315

Email: krizeaey19@gmail.com

Firma:



UNIVERSIDAD PERUANA LOS ANDES

FACULTAD DE CIENCIAS DE LA SALUD

DIRECCIÓN DE LA UNIDAD DE INVESTIGACIÓN

CONSENTIMIENTO INFORMADO

Luego de haber sido debidamente informada/o de los objetivos, procedimientos y riesgos hacia mi persona como parte de la investigación denominada "RASGOS DE PERSONALIDAD E IMPULSIVIDAD EN INTERNOS CONDENADOS POR DELITO DE HOMICIDIO EN EL ESTABLECIMIENTO PENITENCIARIO DE HUAMANACA CHICO 2023", mediante la firma de este documento acepto participar voluntariamente en el trabajo que se está llevando a cabo conducido por los investigadores responsables: Jhorman Antony Acevedo Echpas y Krizea Ela Yolanda Huaylinos Casas.

Se me ha notificado que mi participación es totalmente libre y voluntaria y que aún después de iniciada puedo rehusarme a responder cualquiera de las preguntas o decidir suspender mi participación en cualquier momento, sin que ello me ocasione ningún perjuicio. Asimismo, se me ha dicho que mis respuestas a las preguntas y aportes serán absolutamente confidenciales y que las conocerá sólo el equipo de profesionales involucradas/os en la investigación; y se me ha informado que se resguardará mi identidad en la obtención, elaboración y divulgación del material producido.

Entiendo que los resultados de la investigación me serán proporcionados si los solicito y que todas las preguntas acerca del estudio o sobre los derechos a participar en el mismo me serán respondidas.

Huancayo, 05 de octubre del 2023.



(PARTICIPANTE)

Apellidos y nombres:

N° DNI:

1. Responsable de investigación

Apellidos y nombres: Acevedo Echpas Jhorman Antony

D.N.I. N° 74895854

N° de teléfono/celular: 985172474

Email: jhorman65rudeboy@gmail.com

Firma:

2. Responsable de investigación

Apellidos y nombres: Huaylinos Casas Krizea Ela Yolanda

D.N.I. N° 75173875

N° de teléfono/celular: 963700315

Email: krizeaey19@gmail.com

Firma:



UNIVERSIDAD PERUANA LOS ANDES

FACULTAD DE CIENCIAS DE LA SALUD

DIRECCIÓN DE LA UNIDAD DE INVESTIGACIÓN

CONSENTIMIENTO INFORMADO

Luego de haber sido debidamente informada/o de los objetivos, procedimientos y riesgos hacia mi persona como parte de la investigación denominada "RASGOS DE PERSONALIDAD E IMPULSIVIDAD EN INTERNOS CONDENADOS POR DELITO DE HOMICIDIO EN EL ESTABLECIMIENTO PENITENCIARIO DE HUAMANCACA CHICO 2023", mediante la firma de este documento acepto participar voluntariamente en el trabajo que se está llevando a cabo conducido por los investigadores responsables: Jhorman Antony Acevedo Echpas y Krizea Ela Yolanda Huaylinos Casas.

Se me ha notificado que mi participación es totalmente libre y voluntaria y que aún después de iniciada puedo rehusarme a responder cualquiera de las preguntas o decidir suspender mi participación en cualquier momento, sin que ello me ocasione ningún perjuicio. Asimismo, se me ha dicho que mis respuestas a las preguntas y aportes serán absolutamente confidenciales y que las conocerá sólo el equipo de profesionales involucradas/os en la investigación; y se me ha informado que se resguardará mi identidad en la obtención, elaboración y divulgación del material producido.

Entiendo que los resultados de la investigación me serán proporcionados si los solicito y que todas las preguntas acerca del estudio o sobre los derechos a participar en el mismo me serán respondidas.

Huancayo, 05 de octubre del 2023.



(PARTICIPANTE)

Apellidos y nombres: **ANDERSON R^o**
 N° DNI: **SALVADOR Pulido**
48573086

1. **Responsable de investigación**
 Apellidos y nombres: Acevedo Echpas Jhorman Antony
 D.N.I. N° 74895854
 N° de teléfono/celular: 985172474
 Email: jhorman65rudeboy@gmail.com
 Firma:
2. **Responsable de investigación**
 Apellidos y nombres: Huaylinos Casas Krizea Ela Yolanda
 D.N.I. N° 75173875
 N° de teléfono/celular: 963700315
 Email: krizeaey19@gmail.com
 Firma:



UNIVERSIDAD PERUANA LOS ANDES

FACULTAD DE CIENCIAS DE LA SALUD

DIRECCIÓN DE LA UNIDAD DE INVESTIGACIÓN

CONSENTIMIENTO INFORMADO

Luego de haber sido debidamente informada/o de los objetivos, procedimientos y riesgos hacia mi persona como parte de la investigación denominada "RASGOS DE PERSONALIDAD E IMPULSIVIDAD EN INTERNOS CONDENADOS POR DELITO DE HOMICIDIO EN EL ESTABLECIMIENTO PENITENCIARIO DE HUAMANCACA CHICO 2023", mediante la firma de este documento acepto participar voluntariamente en el trabajo que se está llevando a cabo conducido por los investigadores responsables: Jhorman Antony Acevedo Echpas y Krizea Ela Yolanda Huaylinos Casas.

Se me ha notificado que mi participación es totalmente libre y voluntaria y que aún después de iniciada puedo rehusarme a responder cualquiera de las preguntas o decidir suspender mi participación en cualquier momento, sin que ello me ocasione ningún perjuicio. Asimismo, se me ha dicho que mis respuestas a las preguntas y aportes serán absolutamente confidenciales y que las conocerá sólo el equipo de profesionales involucradas/os en la investigación; y se me ha informado que se resguardará mi identidad en la obtención, elaboración y divulgación del material producido.

Entiendo que los resultados de la investigación me serán proporcionados si los solicito y que todas las preguntas acerca del estudio o sobre los derechos a participar en el mismo me serán respondidas.

Huancayo, 12 de octubre del 2023.



(PARTICIPANTE)

Apellidos y nombres: *Egoavil Montalvo Joel*

N° DNI: *43047128*

1. Responsable de investigación

Apellidos y nombres: Acevedo Echpas Jhorman Antony

D.N.I. N° 74895854

N° de teléfono/celular: 985172474

Email: *jhorman65rudeboy@gmail.com*

Firma:

2. Responsable de investigación

Apellidos y nombres: Huaylinos Casas Krizea Ela Yolanda

D.N.I. N° 75173875

N° de teléfono/celular: 963700315

Email: *krizeaey19@gmail.com*

Firma:



UNIVERSIDAD PERUANA LOS ANDES

FACULTAD DE CIENCIAS DE LA SALUD

DIRECCIÓN DE LA UNIDAD DE INVESTIGACIÓN

CONSENTIMIENTO INFORMADO

Luego de haber sido debidamente informada/o de los objetivos, procedimientos y riesgos hacia mi persona como parte de la investigación denominada "RASGOS DE PERSONALIDAD E IMPULSIVIDAD EN INTERNOS CONDENADOS POR DELITO DE HOMICIDIO EN EL ESTABLECIMIENTO PENITENCIARIO DE HUAMANCACA CHICO 2023", mediante la firma de este documento acepto participar voluntariamente en el trabajo que se está llevando a cabo conducido por los investigadores responsables: Jhorman Antony Acevedo Ecpas y Krizea Ela Yolanda Huaylinos Casas.

Se me ha notificado que mi participación es totalmente libre y voluntaria y que aún después de iniciada puedo rehusarme a responder cualquiera de las preguntas o decidir suspender mi participación en cualquier momento, sin que ello me ocasione ningún perjuicio. Asimismo, se me ha dicho que mis respuestas a las preguntas y aportes serán absolutamente confidenciales y que las conocerá sólo el equipo de profesionales involucradas/os en la investigación; y se me ha informado que se resguardará mi identidad en la obtención, elaboración y divulgación del material producido.

Entiendo que los resultados de la investigación me serán proporcionados si los solicito y que todas las preguntas acerca del estudio o sobre los derechos a participar en el mismo me serán respondidas.

Huancayo, 05 de octubre del 2023.



(PARTICIPANTE)

Apellidos y nombres: *Zito Ventura*

N° DNI: *59817927*

1. Responsable de investigación

Apellidos y nombres: Acevedo Ecpas Jhorman Antony

D.N.I. N° 74895854

N° de teléfono/celular: 985172474

Email: jhorman65rudeboy@gmail.com

Firma: *[Signature]*

2. Responsable de investigación

Apellidos y nombres: Huaylinos Casas Krizea Ela Yolanda

D.N.I. N° 75173875

N° de teléfono/celular: 963700315

Email: krizeaey19@gmail.com

Firma: *[Signature]*



UNIVERSIDAD PERUANA LOS ANDES

FACULTAD DE CIENCIAS DE LA SALUD

DIRECCIÓN DE LA UNIDAD DE INVESTIGACIÓN

CONSENTIMIENTO INFORMADO

Luego de haber sido debidamente informada/o de los objetivos, procedimientos y riesgos hacia mi persona como parte de la investigación denominada "RASGOS DE PERSONALIDAD E IMPULSIVIDAD EN INTERNOS CONDENADOS POR DELITO DE HOMICIDIO EN EL ESTABLECIMIENTO PENITENCIARIO DE HUAMANCACA CHICO 2023", mediante la firma de este documento acepto participar voluntariamente en el trabajo que se está llevando a cabo conducido por los investigadores responsables: Jhorman Antony Acevedo Echpas y Krizea Ela Yolanda Huaylinos Casas.

Se me ha notificado que mi participación es totalmente libre y voluntaria y que aún después de iniciada puedo rehusarme a responder cualquiera de las preguntas o decidir suspender mi participación en cualquier momento, sin que ello me ocasione ningún perjuicio. Asimismo, se me ha dicho que mis respuestas a las preguntas y aportes serán absolutamente confidenciales y que las conocerá sólo el equipo de profesionales involucradas/os en la investigación; y se me ha informado que se resguardará mi identidad en la obtención, elaboración y divulgación del material producido.

Entiendo que los resultados de la investigación me serán proporcionados si los solicito y que todas las preguntas acerca del estudio o sobre los derechos a participar en el mismo me serán respondidas.

Huancayo, 05 de octubre del 2023.



(PARTICIPANTE)

Apellidos y nombres: *Cardenas Rojas*
N° DNI: *23267646 Walter*

1. Responsable de investigación

Apellidos y nombres: Acevedo Echpas Jhorman Antony
D.N.I. N° 74895854
N° de teléfono/celular: 985172474
Email: jhorman65rudeboy@gmail.com
Firma:

2. Responsable de investigación

Apellidos y nombres: Huaylinos Casas Krizea Ela Yolanda
D.N.I. N° 75173875
N° de teléfono/celular: 963700315
Email: krizeaey19@gmail.com
Firma:



UNIVERSIDAD PERUANA LOS ANDES

FACULTAD DE CIENCIAS DE LA SALUD

DIRECCIÓN DE LA UNIDAD DE INVESTIGACIÓN

CONSENTIMIENTO INFORMADO

Luego de haber sido debidamente informada/o de los objetivos, procedimientos y riesgos hacia mi persona como parte de la investigación denominada "RASGOS DE PERSONALIDAD E IMPULSIVIDAD EN INTERNOS CONDENADOS POR DELITO DE HOMICIDIO EN EL ESTABLECIMIENTO PENITENCIARIO DE HUAMANCACA CHICO 2023", mediante la firma de este documento acepto participar voluntariamente en el trabajo que se está llevando a cabo conducido por los investigadores responsables: Jhorman Antony Acevedo Echpas y Krizea Ela Yolanda Huaylinos Casas.

Se me ha notificado que mi participación es totalmente libre y voluntaria y que aún después de iniciada puedo rehusarme a responder cualquiera de las preguntas o decidir suspender mi participación en cualquier momento, sin que ello me ocasione ningún perjuicio. Asimismo, se me ha dicho que mis respuestas a las preguntas y aportes serán absolutamente confidenciales y que las conocerá sólo el equipo de profesionales involucradas/os en la investigación; y se me ha informado que se resguardará mi identidad en la obtención, elaboración y divulgación del material producido.

Entiendo que los resultados de la investigación me serán proporcionados si los solicito y que todas las preguntas acerca del estudio o sobre los derechos a participar en el mismo me serán respondidas.

Huancayo, 05 de octubre del 2023.



(PARTICIPANTE)

Apellidos y nombres:

N° DNI:

Uelir Casho Jose
20437785

1. Responsable de investigación

Apellidos y nombres: Acevedo Echpas Jhorman Antony

D.N.I. N° 74895854

N° de teléfono/celular: 985172474

Email: jhorman65rudeboy@gmail.com

Firma:

2. Responsable de investigación

Apellidos y nombres: Huaylinos Casas Krizea Ela Yolanda

D.N.I. N° 75173875

N° de teléfono/celular: 963700315

Email: krizeaey19@gmail.com

Firma:



UNIVERSIDAD PERUANA LOS ANDES
 FACULTAD DE CIENCIAS DE LA SALUD
 DIRECCIÓN DE LA UNIDAD DE INVESTIGACIÓN

CONSENTIMIENTO INFORMADO

Luego de haber sido debidamente informada/o de los objetivos, procedimientos y riesgos hacia mi persona como parte de la investigación denominada "RASGOS DE PERSONALIDAD E IMPULSIVIDAD EN INTERNOS CONDENADOS POR DELITO DE HOMICIDIO EN EL ESTABLECIMIENTO PENITENCIARIO DE HUAMANCACA CHICO 2023", mediante la firma de este documento acepto participar voluntariamente en el trabajo que se está llevando a cabo conducido por los investigadores responsables: Jhorman Antony Acevedo Echpas y Krizea Ela Yolanda Huaylinos Casas.

Se me ha notificado que mi participación es totalmente libre y voluntaria y que aún después de iniciada puedo rehusarme a responder cualquiera de las preguntas o decidir suspender mi participación en cualquier momento, sin que ello me ocasione ningún perjuicio. Asimismo, se me ha dicho que mis respuestas a las preguntas y aportes serán absolutamente confidenciales y que las conocerá sólo el equipo de profesionales involucradas/os en la investigación; y se me ha informado que se resguardará mi identidad en la obtención, elaboración y divulgación del material producido.

Entiendo que los resultados de la investigación me serán proporcionados si los solicito y que todas las preguntas acerca del estudio o sobre los derechos a participar en el mismo me serán respondidas.

Huancayo, 12 de octubre del 2023.

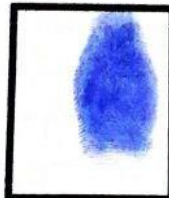

BRAVO PAYANO Uber Calaf
 (PARTICIPANTE)

Apellidos y nombres:

N° DNI: 44962746

1. Responsable de investigación

Apellidos y nombres: Acevedo Echpas Jhorman Antony

D.N.I. N° 74895854

N° de teléfono/celular: 985172474

Email: jhorman65rudeboy@gmail.com

Firma:

2. Responsable de investigación

Apellidos y nombres: Huaylinos Casas Krizea Ela Yolanda

D.N.I. N° 75173875

N° de teléfono/celular: 963700315

Email: krizeaey19@gmail.com

Firma:



UNIVERSIDAD PERUANA LOS ANDES

FACULTAD DE CIENCIAS DE LA SALUD

DIRECCIÓN DE LA UNIDAD DE INVESTIGACIÓN

CONSENTIMIENTO INFORMADO

Luego de haber sido debidamente informada/o de los objetivos, procedimientos y riesgos hacia mi persona como parte de la investigación denominada "RASGOS DE PERSONALIDAD E IMPULSIVIDAD EN INTERNOS CONDENADOS POR DELITO DE HOMICIDIO EN EL ESTABLECIMIENTO PENITENCIARIO DE HUAMANCACA CHICO 2023", mediante la firma de este documento acepto participar voluntariamente en el trabajo que se está llevando a cabo conducido por los investigadores responsables: Jhorman Antony Acevedo Echpas y Krizea Ela Yolanda Huaylinos Casas.

Se me ha notificado que mi participación es totalmente libre y voluntaria y que aún después de iniciada puedo rehusarme a responder cualquiera de las preguntas o decidir suspender mi participación en cualquier momento, sin que ello me ocasione ningún perjuicio. Asimismo, se me ha dicho que mis respuestas a las preguntas y aportes serán absolutamente confidenciales y que las conocerá sólo el equipo de profesionales involucradas/os en la investigación; y se me ha informado que se resguardará mi identidad en la obtención, elaboración y divulgación del material producido.

Entiendo que los resultados de la investigación me serán proporcionados si los solicito y que todas las preguntas acerca del estudio o sobre los derechos a participar en el mismo me serán respondidas.

Huancayo, 12 de octubre del 2023.



CALOZEP SURPA RAFAEL FERNANDO
(PARTICIPANTE)

Apellidos y nombres:

N° DNI: 74874476

1. Responsable de investigación

Apellidos y nombres: Acevedo Echpas Jhorman Antony

D.N.I. N° 74895854

N° de teléfono/celular: 985172474

Email: jhorman65rudeboy@gmail.com

Firma:

2. Responsable de investigación

Apellidos y nombres: Huaylinos Casas Krizea Ela Yolanda

D.N.I. N° 75173875

N° de teléfono/celular: 963700315

Email: krizeaey19@gmail.com

Firma:



UNIVERSIDAD PERUANA LOS ANDES

FACULTAD DE CIENCIAS DE LA SALUD

DIRECCIÓN DE LA UNIDAD DE INVESTIGACIÓN

CONSENTIMIENTO INFORMADO

Luego de haber sido debidamente informada/o de los objetivos, procedimientos y riesgos hacia mi persona como parte de la investigación denominada "RASGOS DE PERSONALIDAD E IMPULSIVIDAD EN INTERNOS CONDENADOS POR DELITO DE HOMICIDIO EN EL ESTABLECIMIENTO PENITENCIARIO DE HUAMANCACA CHICO 2023", mediante la firma de este documento acepto participar voluntariamente en el trabajo que se está llevando a cabo conducido por los investigadores responsables: Jhorman Antony Acevedo Echpas y Krizea Ela Yolanda Huaylinos Casas.

Se me ha notificado que mi participación es totalmente libre y voluntaria y que aún después de iniciada puedo rehusarme a responder cualquiera de las preguntas o decidir suspender mi participación en cualquier momento, sin que ello me ocasione ningún perjuicio. Asimismo, se me ha dicho que mis respuestas a las preguntas y aportes serán absolutamente confidenciales y que las conocerá sólo el equipo de profesionales involucradas/os en la investigación; y se me ha informado que se resguardará mi identidad en la obtención, elaboración y divulgación del material producido.

Entiendo que los resultados de la investigación me serán proporcionados si los solicito y que todas las preguntas acerca del estudio o sobre los derechos a participar en el mismo me serán respondidas.

Huancayo, 05 de octubre del 2023.



[Handwritten signature]

(PARTICIPANTE)

Apellidos y nombres: REYES HUACACHI

N° DNI: JUSTINIANO 23682410

1. Responsable de investigación

Apellidos y nombres: Acevedo Echpas Jhorman Antony

D.N.I. N° 74895854

N° de teléfono/celular: 985172474

Email: jhorman65rudeboy@gmail.com

Firma: *[Handwritten signature]*

2. Responsable de investigación

Apellidos y nombres: Huaylinos Casas Krizea Ela Yolanda

D.N.I. N° 75173875

N° de teléfono/celular: 963700315

Email: krizeaey19@gmail.com

Firma: *[Handwritten signature]*



UNIVERSIDAD PERUANA LOS ANDES
 FACULTAD DE CIENCIAS DE LA SALUD
 DIRECCIÓN DE LA UNIDAD DE INVESTIGACIÓN

CONSENTIMIENTO INFORMADO

Luego de haber sido debidamente informada/o de los objetivos, procedimientos y riesgos hacia mi persona como parte de la investigación denominada "RASGOS DE PERSONALIDAD E IMPULSIVIDAD EN INTERNOS CONDENADOS POR DELITO DE HOMICIDIO EN EL ESTABLECIMIENTO PENITENCIARIO DE HUAMANCACA CHICO 2023", mediante la firma de este documento acepto participar voluntariamente en el trabajo que se está llevando a cabo conducido por los investigadores responsables: Jhorman Antony Acevedo Echpas y Krizea Ela Yolanda Huaylinos Casas.

Se me ha notificado que mi participación es totalmente libre y voluntaria y que aún después de iniciada puedo rehusarme a responder cualquiera de las preguntas o decidir suspender mi participación en cualquier momento, sin que ello me ocasione ningún perjuicio. Asimismo, se me ha dicho que mis respuestas a las preguntas y aportes serán absolutamente confidenciales y que las conocerá sólo el equipo de profesionales involucradas/os en la investigación; y se me ha informado que se resguardará mi identidad en la obtención, elaboración y divulgación del material producido.

Entiendo que los resultados de la investigación me serán proporcionados si los solicito y que todas las preguntas acerca del estudio o sobre los derechos a participar en el mismo me serán respondidas.

Huancayo, 05 de octubre del 2023.



(PARTICIPANTE)

Apellidos y nombres: Alan M. Cruz Magaña
 N° DNI: 48942503

1. **Responsable de investigación**
 Apellidos y nombres: Acevedo Echpas Jhorman Antony
 D.N.I. N° 74895854
 N° de teléfono/celular: 985172474
 Email: jhorman65rudeboy@gmail.com
 Firma:
2. **Responsable de investigación**
 Apellidos y nombres: Huaylinos Casas Krizea Ela Yolanda
 D.N.I. N° 75173875
 N° de teléfono/celular: 963700315
 Email: krizeaey19@gmail.com
 Firma:



UNIVERSIDAD PERUANA LOS ANDES
 FACULTAD DE CIENCIAS DE LA SALUD
 DIRECCIÓN DE LA UNIDAD DE INVESTIGACIÓN

CONSENTIMIENTO INFORMADO

Luego de haber sido debidamente informada/o de los objetivos, procedimientos y riesgos hacia mi persona como parte de la investigación denominada "RASGOS DE PERSONALIDAD E IMPULSIVIDAD EN INTERNOS CONDENADOS POR DELITO DE HOMICIDIO EN EL ESTABLECIMIENTO PENITENCIARIO DE HUAMANCACA CHICO 2023", mediante la firma de este documento acepto participar voluntariamente en el trabajo que se está llevando a cabo conducido por los investigadores responsables: Jhorman Antony Acevedo Ecpas y Krizea Ela Yolanda Huaylinos Casas.

Se me ha notificado que mi participación es totalmente libre y voluntaria y que aún después de iniciada puedo rehusarme a responder cualquiera de las preguntas o decidir suspender mi participación en cualquier momento, sin que ello me ocasione ningún perjuicio. Asimismo, se me ha dicho que mis respuestas a las preguntas y aportes serán absolutamente confidenciales y que las conocerá sólo el equipo de profesionales involucradas/os en la investigación; y se me ha informado que se resguardará mi identidad en la obtención, elaboración y divulgación del material producido.

Entiendo que los resultados de la investigación me serán proporcionados si los solicito y que todas las preguntas acerca del estudio o sobre los derechos a participar en el mismo me serán respondidas.

Huancayo, 05 de octubre del 2023.



Franz

(PARTICIPANTE)

Apellidos y nombres: *Franz Arancel Chancero*
 N° DNI: *77920468*

1. Responsable de investigación

Apellidos y nombres: Acevedo Ecpas Jhorman Antony
 D.N.I. N° 74895854
 N° de teléfono/celular: 985172474
 Email: jhorman65rudeboy@gmail.com
 Firma: *[Firma]*

2. Responsable de investigación

Apellidos y nombres: Huaylinos Casas Krizea Ela Yolanda
 D.N.I. N° 75173875
 N° de teléfono/celular: 963700315
 Email: krizeaey19@gmail.com
 Firma: *[Firma]*



UNIVERSIDAD PERUANA LOS ANDES

FACULTAD DE CIENCIAS DE LA SALUD

DIRECCIÓN DE LA UNIDAD DE INVESTIGACIÓN

CONSENTIMIENTO INFORMADO

Luego de haber sido debidamente informada/o de los objetivos, procedimientos y riesgos hacia mi persona como parte de la investigación denominada "RASGOS DE PERSONALIDAD E IMPULSIVIDAD EN INTERNOS CONDENADOS POR DELITO DE HOMICIDIO EN EL ESTABLECIMIENTO PENITENCIARIO DE HUAMANCACA CHICO 2023", mediante la firma de este documento acepto participar voluntariamente en el trabajo que se está llevando a cabo conducido por los investigadores responsables: Jhorman Antony Acevedo Ecpas y Krizea Ela Yolanda Huaylinos Casas.

Se me ha notificado que mi participación es totalmente libre y voluntaria y que aún después de iniciada puedo rehusarme a responder cualquiera de las preguntas o decidir suspender mi participación en cualquier momento, sin que ello me ocasione ningún perjuicio. Asimismo, se me ha dicho que mis respuestas a las preguntas y aportes serán absolutamente confidenciales y que las conocerá sólo el equipo de profesionales involucradas/os en la investigación; y se me ha informado que se resguardará mi identidad en la obtención, elaboración y divulgación del material producido.

Entiendo que los resultados de la investigación me serán proporcionados si los solicito y que todas las preguntas acerca del estudio o sobre los derechos a participar en el mismo me serán respondidas.

Huancayo, 05 de octubre del 2023.



(PARTICIPANTE)

Apellidos y nombres: Tuncar Ramos Wilfredo

N° DNI: W61
Trámite.

1. Responsable de investigación

Apellidos y nombres: Acevedo Ecpas Jhorman Antony

D.N.I. N° 74895854

N° de teléfono/celular: 985172474

Email: jhorman65rudeboy@gmail.com

Firma:

2. Responsable de investigación

Apellidos y nombres: Huaylinos Casas Krizea Ela Yolanda

D.N.I. N° 75173875

N° de teléfono/celular: 963700315

Email: krizeaey19@gmail.com

Firma:



UNIVERSIDAD PERUANA LOS ANDES
 FACULTAD DE CIENCIAS DE LA SALUD
 DIRECCIÓN DE LA UNIDAD DE INVESTIGACIÓN

CONSENTIMIENTO INFORMADO

Luego de haber sido debidamente informada/o de los objetivos, procedimientos y riesgos hacia mi persona como parte de la investigación denominada "RASGOS DE PERSONALIDAD E IMPULSIVIDAD EN INTERNOS CONDENADOS POR DELITO DE HOMICIDIO EN EL ESTABLECIMIENTO PENITENCIARIO DE HUAMANCACA CHICO 2023", mediante la firma de este documento acepto participar voluntariamente en el trabajo que se está llevando a cabo conducido por los investigadores responsables: Jhorman Antony Acevedo Echpas y Krizea Ela Yolanda Huaylinos Casas.

Se me ha notificado que mi participación es totalmente libre y voluntaria y que aún después de iniciada puedo rehusarme a responder cualquiera de las preguntas o decidir suspender mi participación en cualquier momento, sin que ello me ocasione ningún perjuicio. Asimismo, se me ha dicho que mis respuestas a las preguntas y aportes serán absolutamente confidenciales y que las conocerá sólo el equipo de profesionales involucradas/os en la investigación; y se me ha informado que se resguardará mi identidad en la obtención, elaboración y divulgación del material producido.

Entiendo que los resultados de la investigación me serán proporcionados si los solicito y que todas las preguntas acerca del estudio o sobre los derechos a participar en el mismo me serán respondidas.

Huancayo, 05 de octubre del 2023.



(PARTICIPANTE)

Apellidos y nombres:

N° DNI:

Saavedra Choque Emilio
 45754749

1. Responsable de investigación

Apellidos y nombres: Acevedo Echpas Jhorman Antony
 D.N.I. N° 74895854
 N° de teléfono/celular: 985172474
 Email: jhorman65rudeboy@gmail.com
 Firma:

2. Responsable de investigación

Apellidos y nombres: Huaylinos Casas Krizea Ela Yolanda
 D.N.I. N° 75173875
 N° de teléfono/celular: 963700315
 Email: krizeaey19@gmail.com
 Firma:



UNIVERSIDAD PERUANA LOS ANDES

FACULTAD DE CIENCIAS DE LA SALUD

DIRECCIÓN DE LA UNIDAD DE INVESTIGACIÓN

CONSENTIMIENTO INFORMADO

Luego de haber sido debidamente informada/o de los objetivos, procedimientos y riesgos hacia mi persona como parte de la investigación denominada "RASGOS DE PERSONALIDAD E IMPULSIVIDAD EN INTERNOS CONDENADOS POR DELITO DE HOMICIDIO EN EL ESTABLECIMIENTO PENITENCIARIO DE HUAMANCACA CHICO 2023", mediante la firma de este documento acepto participar voluntariamente en el trabajo que se está llevando a cabo conducido por los investigadores responsables: Jhorman Antony Acevedo Echpas y Krizea Ela Yolanda Huaylino Casas.

Se me ha notificado que mi participación es totalmente libre y voluntaria y que aún después de iniciada puedo rehusarme a responder cualquiera de las preguntas o decidir suspender mi participación en cualquier momento, sin que ello me ocasione ningún perjuicio. Asimismo, se me ha dicho que mis respuestas a las preguntas y aportes serán absolutamente confidenciales y que las conocerá sólo el equipo de profesionales involucradas/os en la investigación; y se me ha informado que se resguardará mi identidad en la obtención, elaboración y divulgación del material producido.

Entiendo que los resultados de la investigación me serán proporcionados si los solicito y que todas las preguntas acerca del estudio o sobre los derechos a participar en el mismo me serán respondidas.

Huancayo, 12 de octubre del 2023.



(PARTICIPANTE)

Apellidos y nombres:

Noya Casando Ju

N° DNI:

41386723.

1. Responsable de investigación

Apellidos y nombres: Acevedo Echpas Jhorman Antony

D.N.I. N° 74895854

N° de teléfono/celular: 985172474

Email: jhorman65rudeboy@gmail.com

Firma:

2. Responsable de investigación

Apellidos y nombres: Huaylino Casas Krizea Ela Yolanda

D.N.I. N° 75173875

N° de teléfono/celular: 963700315

Email: krizeaey19@gmail.com

Firma:



UNIVERSIDAD PERUANA LOS ANDES

FACULTAD DE CIENCIAS DE LA SALUD

DIRECCIÓN DE LA UNIDAD DE INVESTIGACIÓN

CONSENTIMIENTO INFORMADO

Luego de haber sido debidamente informada/o de los objetivos, procedimientos y riesgos hacia mi persona como parte de la investigación denominada "RASGOS DE PERSONALIDAD E IMPULSIVIDAD EN INTERNOS CONDENADOS POR DELITO DE HOMICIDIO EN EL ESTABLECIMIENTO PENITENCIARIO DE HUAMANCACA CHICO 2023", mediante la firma de este documento acepto participar voluntariamente en el trabajo que se está llevando a cabo conducido por los investigadores responsables: Jhorman Antony Acevedo Ecpas y Krizea Ela Yolanda Huaylinos Casas.

Se me ha notificado que mi participación es totalmente libre y voluntaria y que aún después de iniciada puedo rehusarme a responder cualquiera de las preguntas o decidir suspender mi participación en cualquier momento, sin que ello me ocasione ningún perjuicio. Asimismo, se me ha dicho que mis respuestas a las preguntas y aportes serán absolutamente confidenciales y que las conocerá sólo el equipo de profesionales involucradas/os en la Investigación; y se me ha informado que se resguardará mi identidad en la obtención, elaboración y divulgación del material producido.

Entiendo que los resultados de la investigación me serán proporcionados si los solicito y que todas las preguntas acerca del estudio o sobre los derechos a participar en el mismo me serán respondidas.

Huancayo, 12 de octubre del 2023.



(PARTICIPANTE)

Apellidos y nombres: Garro Carrion Carlos, F. I

N° DNI: 20594921

1. Responsable de investigación

Apellidos y nombres: Acevedo Ecpas Jhorman Antony

D.N.I. N° 74895854

N° de teléfono/celular: 985172474

Email: jhorman65rudeboy@gmail.com

Firma:

2. Responsable de investigación

Apellidos y nombres: Huaylinos Casas Krizea Ela Yolanda

D.N.I. N° 75173875

N° de teléfono/celular: 963700315

Email: krizeaey19@gmail.com

Firma:



UNIVERSIDAD PERUANA LOS ANDES

FACULTAD DE CIENCIAS DE LA SALUD

DIRECCIÓN DE LA UNIDAD DE INVESTIGACIÓN

CONSENTIMIENTO INFORMADO

Luego de haber sido debidamente informada/o de los objetivos, procedimientos y riesgos hacia mi persona como parte de la investigación denominada "RASGOS DE PERSONALIDAD E IMPULSIVIDAD EN INTERNOS CONDENADOS POR DELITO DE HOMICIDIO EN EL ESTABLECIMIENTO PENITENCIARIO DE HUAMANCACA CHICO 2023", mediante la firma de este documento acepto participar voluntariamente en el trabajo que se está llevando a cabo conducido por los investigadores responsables: Jhorman Antony Acevedo Echpas y Krizea Ela Yolanda Huaylinos Casas.

Se me ha notificado que mi participación es totalmente libre y voluntaria y que aún después de iniciada puedo rehusarme a responder cualquiera de las preguntas o decidir suspender mi participación en cualquier momento, sin que ello me ocasione ningún perjuicio. Asimismo, se me ha dicho que mis respuestas a las preguntas y aportes serán absolutamente confidenciales y que las conocerá sólo el equipo de profesionales involucradas/os en la investigación; y se me ha informado que se resguardará mi identidad en la obtención, elaboración y divulgación del material producido.

Entiendo que los resultados de la investigación me serán proporcionados si los solicito y que todas las preguntas acerca del estudio o sobre los derechos a participar en el mismo me serán respondidas.

Huancayo, 12 de octubre del 2023.



Frank Oceda

(PARTICIPANTE)

Apellidos y nombres: *Oceda Oceda Frank*

N° DNI: *70145119*

1. Responsable de investigación

Apellidos y nombres: Acevedo Echpas Jhorman Antony
D.N.I. N° 74895854
N° de teléfono/celular: 985172474
Email: jhorman65rudeboy@gmail.com
Firma: *Jhorman*

2. Responsable de investigación

Apellidos y nombres: Huaylinos Casas Krizea Ela Yolanda
D.N.I. N° 75173875
N° de teléfono/celular: 983700315
Email: krizeaey19@gmail.com
Firma: *Krizea*



UNIVERSIDAD PERUANA LOS ANDES

FACULTAD DE CIENCIAS DE LA SALUD

DIRECCIÓN DE LA UNIDAD DE INVESTIGACIÓN

CONSENTIMIENTO INFORMADO

Luego de haber sido debidamente informada/o de los objetivos, procedimientos y riesgos hacia mi persona como parte de la investigación denominada "RASGOS DE PERSONALIDAD E IMPULSIVIDAD EN INTERNOS CONDENADOS POR DELITO DE HOMICIDIO EN EL ESTABLECIMIENTO PENITENCIARIO DE HUAMANCACA CHICO 2023", mediante la firma de este documento acepto participar voluntariamente en el trabajo que se está llevando a cabo conducido por los investigadores responsables: Jhorman Antony Acevedo Echpas y Krizea Ela Yolanda Huaylinos Casas.

Se me ha notificado que mi participación es totalmente libre y voluntaria y que aún después de iniciada puedo rehusarme a responder cualquiera de las preguntas o decidir suspender mi participación en cualquier momento, sin que ello me ocasione ningún perjuicio. Asimismo, se me ha dicho que mis respuestas a las preguntas y aportes serán absolutamente confidenciales y que las conocerá sólo el equipo de profesionales involucradas/os en la investigación; y se me ha informado que se resguardará mi identidad en la obtención, elaboración y divulgación del material producido.

Entiendo que los resultados de la investigación me serán proporcionados si los solicito y que todas las preguntas acerca del estudio o sobre los derechos a participar en el mismo me serán respondidas.

Huancayo, 05 de octubre del 2023.



(PARTICIPANTE)

Apellidos y nombres: *MARCELA RAMON GINO*

N° DNI: *76467092*

1. Responsable de investigación

Apellidos y nombres: Acevedo Echpas Jhorman Antony

D.N.I. N° 74895854

N° de teléfono/celular: 985172474

Email: jhorman65rudeboy@gmail.com

Firma:

2. Responsable de investigación

Apellidos y nombres: Huaylinos Casas Krizea Ela Yolanda

D.N.I. N° 75173875

N° de teléfono/celular: 963700315

Email: krizeaey19@gmail.com

Firma:



UNIVERSIDAD PERUANA LOS ANDES

FACULTAD DE CIENCIAS DE LA SALUD

DIRECCIÓN DE LA UNIDAD DE INVESTIGACIÓN

CONSENTIMIENTO INFORMADO

Luego de haber sido debidamente informada/o de los objetivos, procedimientos y riesgos hacia mi persona como parte de la investigación denominada "RASGOS DE PERSONALIDAD E IMPULSIVIDAD EN INTERNOS CONDENADOS POR DELITO DE HOMICIDIO EN EL ESTABLECIMIENTO PENITENCIARIO DE HUAMANCACA CHICO 2023", mediante la firma de este documento acepto participar voluntariamente en el trabajo que se está llevando a cabo conducido por los investigadores responsables: Jhorman Antony Acevedo Echpas y Krizea Ela Yolanda Huaylinos Casas.

Se me ha notificado que mi participación es totalmente libre y voluntaria y que aún después de iniciada puedo rehusarme a responder cualquiera de las preguntas o decidir suspender mi participación en cualquier momento, sin que ello me ocasione ningún perjuicio. Asimismo, se me ha dicho que mis respuestas a las preguntas y aportes serán absolutamente confidenciales y que las conocerá sólo el equipo de profesionales involucradas/os en la investigación; y se me ha informado que se resguardará mi identidad en la obtención, elaboración y divulgación del material producido.

Entiendo que los resultados de la investigación me serán proporcionados si los solicito y que todas las preguntas acerca del estudio o sobre los derechos a participar en el mismo me serán respondidas.

Huancayo, 12 de octubre del 2023.





(PARTICIPANTE)

Apellidos y nombres: SALCAMAÑO URETI

N° DNI:

11118
20439246

1. Responsable de investigación

Apellidos y nombres: Acevedo Echpas Jhorman Antony
D.N.I. N° 74895854
N° de teléfono/celular: 985172474
Email: jhorman65rudeboy@gmail.com
Firma: 

2. Responsable de investigación

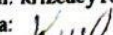
Apellidos y nombres: Huaylinos Casas Krizea Ela Yolanda
D.N.I. N° 75173875
N° de teléfono/celular: 963700315
Email: krizeaey19@gmail.com
Firma: 



UNIVERSIDAD PERUANA LOS ANDES

FACULTAD DE CIENCIAS DE LA SALUD

DIRECCIÓN DE LA UNIDAD DE INVESTIGACIÓN

CONSENTIMIENTO INFORMADO

Luego de haber sido debidamente informada/o de los objetivos, procedimientos y riesgos hacia mi persona como parte de la investigación denominada "RASGOS DE PERSONALIDAD E IMPULSIVIDAD EN INTERNOS CONDENADOS POR DELITO DE HOMICIDIO EN EL ESTABLECIMIENTO PENITENCIARIO DE HUAMANCACA CHICO 2023", mediante la firma de este documento acepto participar voluntariamente en el trabajo que se está llevando a cabo conducido por los investigadores responsables: Jhorman Antony Acevedo Echpas y Krizea Ela Yolanda Huaylinos Casas.

Se me ha notificado que mi participación es totalmente libre y voluntaria y que aún después de iniciada puedo rehusarme a responder cualquiera de las preguntas o decidir suspender mi participación en cualquier momento, sin que ello me ocasione ningún perjuicio. Asimismo, se me ha dicho que mis respuestas a las preguntas y aportes serán absolutamente confidenciales y que las conocerá sólo el equipo de profesionales involucradas/os en la investigación; y se me ha informado que se resguardará mi identidad en la obtención, elaboración y divulgación del material producido.

Entiendo que los resultados de la investigación me serán proporcionados si los solicito y que todas las preguntas acerca del estudio o sobre los derechos a participar en el mismo me serán respondidas.

Huancayo, 05 de octubre del 2023.



(PARTICIPANTE)

Apellidos y nombres: *Cuaylas DIAZ*
N° DNI: *44051932*

1. **Responsable de investigación**
Apellidos y nombres: Acevedo Echpas Jhorman Antony
D.N.I. N° 74895854
N° de teléfono/celular: 985172474
Email: jhorman65rudeboy@gmail.com
Firma:
2. **Responsable de investigación**
Apellidos y nombres: Huaylinos Casas Krizea Ela Yolanda
D.N.I. N° 75173875
N° de teléfono/celular: 963700315
Email: krizeaey19@gmail.com
Firma:



UNIVERSIDAD PERUANA LOS ANDES
FACULTAD DE CIENCIAS DE LA SALUD
DIRECCIÓN DE LA UNIDAD DE INVESTIGACIÓN

CONSENTIMIENTO INFORMADO

Luego de haber sido debidamente informada/o de los objetivos, procedimientos y riesgos hacia mi persona como parte de la investigación denominada "RASGOS DE PERSONALIDAD E IMPULSIVIDAD EN INTERNOS CONDENADOS POR DELITO DE HOMICIDIO EN EL ESTABLECIMIENTO PENITENCIARIO DE HUAMANCACA CHICO 2023", mediante la firma de este documento acepto participar voluntariamente en el trabajo que se está llevando a cabo conducido por los investigadores responsables: Jhorman Antony Acevedo Ecpas y Krizea Ela Yolanda Huaylinos Casas.

Se me ha notificado que mi participación es totalmente libre y voluntaria y que aún después de iniciada puedo rehusarme a responder cualquiera de las preguntas o decidir suspender mi participación en cualquier momento, sin que ello me ocasione ningún perjuicio. Asimismo, se me ha dicho que mis respuestas a las preguntas y aportes serán absolutamente confidenciales y que las conocerá sólo el equipo de profesionales involucradas/os en la investigación; y se me ha informado que se resguardará mi identidad en la obtención, elaboración y divulgación del material producido.

Entiendo que los resultados de la investigación me serán proporcionados si los solicito y que todas las preguntas acerca del estudio o sobre los derechos a participar en el mismo me serán respondidas.

Huancayo, 05 de octubre del 2023.

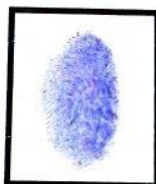

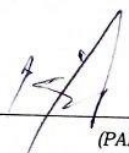

(PARTICIPANTE)

Apellidos y nombres: FLORES VALENCIA-COBIS

N° DNI: 48 1819 63

1. Responsable de investigación

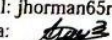
Apellidos y nombres: Acevedo Ecpas Jhorman Antony
D.N.I. N° 74895854
N° de teléfono/celular: 985172474
Email: jhorman65rudeboy@gmail.com
Firma: 

2. Responsable de investigación

Apellidos y nombres: Huaylinos Casas Krizea Ela Yolanda
D.N.I. N° 75173875
N° de teléfono/celular: 963700315
Email: krizeaey19@gmail.com
Firma: 



UNIVERSIDAD PERUANA LOS ANDES

FACULTAD DE CIENCIAS DE LA SALUD

DIRECCIÓN DE LA UNIDAD DE INVESTIGACIÓN

CONSENTIMIENTO INFORMADO

Luego de haber sido debidamente informada/o de los objetivos, procedimientos y riesgos hacia mi persona como parte de la investigación denominada "RASGOS DE PERSONALIDAD E IMPULSIVIDAD EN INTERNOS CONDENADOS POR DELITO DE HOMICIDIO EN EL ESTABLECIMIENTO PENITENCIARIO DE HUAMANCACA CHICO 2023", mediante la firma de este documento acepto participar voluntariamente en el trabajo que se está llevando a cabo conducido por los investigadores responsables: Jhorman Antony Acevedo Echpas y Krizea Ela Yolanda Huaylinos Casas.

Se me ha notificado que mi participación es totalmente libre y voluntaria y que aún después de iniciada puedo rehusarme a responder cualquiera de las preguntas o decidir suspender mi participación en cualquier momento, sin que ello me ocasione ningún perjuicio. Asimismo, se me ha dicho que mis respuestas a las preguntas y aportes serán absolutamente confidenciales y que las conocerá sólo el equipo de profesionales involucradas/os en la investigación; y se me ha informado que se resguardará mi identidad en la obtención, elaboración y divulgación del material producido.

Entiendo que los resultados de la investigación me serán proporcionados si los solicito y que todas las preguntas acerca del estudio o sobre los derechos a participar en el mismo me serán respondidas.

Huancayo, 05 de octubre del 2023.



Osro Salazar Victor
(PARTICIPANTE)

Apellidos y nombres: *Osro Salazar Victor*
N° DNI: *20.5504 77*

1. Responsable de investigación

Apellidos y nombres: Acevedo Echpas Jhorman Antony
D.N.I. N° 74895854
N° de teléfono/celular: 985172474
Email: jhorman65rudeboy@gmail.com
Firma: *Jhorman Antony Acevedo Echpas*

2. Responsable de investigación

Apellidos y nombres: Huaylinos Casas Krizea Ela Yolanda
D.N.I. N° 75173875
N° de teléfono/celular: 963700315
Email: krizeaey19@gmail.com
Firma: *Krizea Ela Yolanda Huaylinos Casas*

Carnicela Quispe



UNIVERSIDAD PERUANA LOS ANDES
 FACULTAD DE CIENCIAS DE LA SALUD
 DIRECCIÓN DE LA UNIDAD DE INVESTIGACIÓN

CONSENTIMIENTO INFORMADO

Luego de haber sido debidamente informada/o de los objetivos, procedimientos y riesgos hacia mi persona como parte de la investigación denominada "RASGOS DE PERSONALIDAD E IMPULSIVIDAD EN INTERNOS CONDENADOS POR DELITO DE HOMICIDIO EN EL ESTABLECIMIENTO PENITENCIARIO DE HUAMANCACA CHICO 2023", mediante la firma de este documento acepto participar voluntariamente en el trabajo que se está llevando a cabo conducido por los investigadores responsables: Jhorman Antony Acevedo Echpas y Krizea Ela Yolanda Huaylinos Casas.

Se me ha notificado que mi participación es totalmente libre y voluntaria y que aún después de iniciada puedo rehusarme a responder cualquiera de las preguntas o decidir suspender mi participación en cualquier momento, sin que ello me ocasione ningún perjuicio. Asimismo, se me ha dicho que mis respuestas a las preguntas y aportes serán absolutamente confidenciales y que las conocerá sólo el equipo de profesionales involucradas/os en la investigación; y se me ha informado que se resguardará mi identidad en la obtención, elaboración y divulgación del material producido.

Entiendo que los resultados de la investigación me serán proporcionados si los solicito y que todas las preguntas acerca del estudio o sobre los derechos a participar en el mismo me serán respondidas.

Huancayo, 05 de octubre del 2023.



(PARTICIPANTE)

Apellidos y nombres: Carnicela Quispe
 N° DNI: 75825641 Santiago

1. Responsable de investigación

Apellidos y nombres: Acevedo Echpas Jhorman Antony
 D.N.I. N° 74895854
 N° de teléfono/celular: 985172474
 Email: jhorman65rudeboy@gmail.com
 Firma:

2. Responsable de investigación

Apellidos y nombres: Huaylinos Casas Krizea Ela Yolanda
 D.N.I. N° 75173875
 N° de teléfono/celular: 963700315
 Email: krizeaey19@gmail.com
 Firma:



UNIVERSIDAD PERUANA LOS ANDES

FACULTAD DE CIENCIAS DE LA SALUD

DIRECCIÓN DE LA UNIDAD DE INVESTIGACIÓN

CONSENTIMIENTO INFORMADO

Luego de haber sido debidamente informada/o de los objetivos, procedimientos y riesgos hacia mi persona como parte de la investigación denominada "RASGOS DE PERSONALIDAD E IMPULSIVIDAD EN INTERNOS CONDENADOS POR DELITO DE HOMICIDIO EN EL ESTABLECIMIENTO PENITENCIARIO DE HUAMANCACA CHICO 2023", mediante la firma de este documento acepto participar voluntariamente en el trabajo que se está llevando a cabo conducido por los investigadores responsables: Jhorman Antony Acevedo Ecpas y Krizea Ela Yolanda Huaylinos Casas.

Se me ha notificado que mi participación es totalmente libre y voluntaria y que aún después de iniciada puedo rehusarme a responder cualquiera de las preguntas o decidir suspender mi participación en cualquier momento, sin que ello me ocasione ningún perjuicio. Asimismo, se me ha dicho que mis respuestas a las preguntas y aportes serán absolutamente confidenciales y que las conocerá sólo el equipo de profesionales involucradas/os en la investigación; y se me ha informado que se resguardará mi identidad en la obtención, elaboración y divulgación del material producido.

Entiendo que los resultados de la investigación me serán proporcionados si los solicito y que todas las preguntas acerca del estudio o sobre los derechos a participar en el mismo me serán respondidas.

Huancayo, 05 de octubre del 2023.



(PARTICIPANTE)

Apellidos y nombres:

Barzola Rojas Pe

N° DNI: 20653173

1. Responsable de investigación

Apellidos y nombres: Acevedo Ecpas Jhorman Antony

D.N.I. N° 74895854

N° de teléfono/celular: 985172474

Email: jhorman65rudeboy@gmail.com

Firma:

2. Responsable de investigación

Apellidos y nombres: Huaylinos Casas Krizea Ela Yolanda

D.N.I. N° 75173875

N° de teléfono/celular: 963700315

Email: krizeaey19@gmail.com

Firma:



UNIVERSIDAD PERUANA LOS ANDES

FACULTAD DE CIENCIAS DE LA SALUD

DIRECCIÓN DE LA UNIDAD DE INVESTIGACIÓN

CONSENTIMIENTO INFORMADO

Luego de haber sido debidamente informada/o de los objetivos, procedimientos y riesgos hacia mi persona como parte de la investigación denominada "RASGOS DE PERSONALIDAD E IMPULSIVIDAD EN INTERNOS CONDENADOS POR DELITO DE HOMICIDIO EN EL ESTABLECIMIENTO PENITENCIARIO DE HUAMANCACA CHICO 2023", mediante la firma de este documento acepto participar voluntariamente en el trabajo que se está llevando a cabo conducido por los investigadores responsables: Jhorman Antony Acevedo Echpas y Krizea Ela Yolanda Huaylinos Casas.

Se me ha notificado que mi participación es totalmente libre y voluntaria y que aún después de iniciada puedo rehusarme a responder cualquiera de las preguntas o decidir suspender mi participación en cualquier momento, sin que ello me ocasione ningún perjuicio. Asimismo, se me ha dicho que mis respuestas a las preguntas y aportes serán absolutamente confidenciales y que las conocerá sólo el equipo de profesionales involucradas/os en la investigación; y se me ha informado que se resguardará mi identidad en la obtención, elaboración y divulgación del material producido.

Entiendo que los resultados de la investigación me serán proporcionados si los solicito y que todas las preguntas acerca del estudio o sobre los derechos a participar en el mismo me serán respondidas.

Huancayo, 05 de octubre del 2023.



[Firma]
Dela Cruz Santiago Jesus J

(PARTICIPANTE)

Apellidos y nombres:

N° DNI: 448 447 38

1. Responsable de investigación

Apellidos y nombres: Acevedo Echpas Jhorman Antony

D.N.I. N° 74895854

N° de teléfono/celular: 985172474

Email: jhorman65rudeboy@gmail.com

Firma: *[Firma]***2. Responsable de investigación**

Apellidos y nombres: Huaylinos Casas Krizea Ela Yolanda

D.N.I. N° 75173875

N° de teléfono/celular: 963700315

Email: krizeaey19@gmail.com

Firma: *[Firma]*



UNIVERSIDAD PERUANA LOS ANDES
 FACULTAD DE CIENCIAS DE LA SALUD
 DIRECCIÓN DE LA UNIDAD DE INVESTIGACIÓN

CONSENTIMIENTO INFORMADO

Luego de haber sido debidamente informada/o de los objetivos, procedimientos y riesgos hacia mi persona como parte de la investigación denominada "RASGOS DE PERSONALIDAD E IMPULSIVIDAD EN INTERNOS CONDENADOS POR DELITO DE HOMICIDIO EN EL ESTABLECIMIENTO PENITENCIARIO DE HUAMANCACA CHICO 2023", mediante la firma de este documento acepto participar voluntariamente en el trabajo que se está llevando a cabo conducido por los investigadores responsables: Jhorman Antony Acevedo Echpas y Krizea Ela Yolanda Huaylinos Casas.

Se me ha notificado que mi participación es totalmente libre y voluntaria y que aún después de iniciada puedo rehusarme a responder cualquiera de las preguntas o decidir suspender mi participación en cualquier momento, sin que ello me ocasione ningún perjuicio. Asimismo, se me ha dicho que mis respuestas a las preguntas y aportes serán absolutamente confidenciales y que las conocerá sólo el equipo de profesionales involucradas/os en la investigación; y se me ha informado que se resguardará mi identidad en la obtención, elaboración y divulgación del material producido.

Entiendo que los resultados de la investigación me serán proporcionados si los solicito y que todas las preguntas acerca del estudio o sobre los derechos a participar en el mismo me serán respondidas.

Huancayo, 05 de octubre del 2023.



(PARTICIPANTE)

Apellidos y nombres: *Huaylinos Casas Krizea Ela Yolanda*
 N° DNI: *72099300*

1. Responsable de investigación

Apellidos y nombres: Acevedo Echpas Jhorman Antony
 D.N.I. N° 74895854
 N° de teléfono/celular: 985172474
 Email: jhorman65rudeboy@gmail.com
 Firma:

2. Responsable de investigación

Apellidos y nombres: Huaylinos Casas Krizea Ela Yolanda
 D.N.I. N° 75173875
 N° de teléfono/celular: 963700315
 Email: krizeaey19@gmail.com
 Firma:



UNIVERSIDAD PERUANA LOS ANDES
 FACULTAD DE CIENCIAS DE LA SALUD
 DIRECCIÓN DE LA UNIDAD DE INVESTIGACIÓN

CONSENTIMIENTO INFORMADO

Luego de haber sido debidamente informada/o de los objetivos, procedimientos y riesgos hacia mi persona como parte de la investigación denominada "RASGOS DE PERSONALIDAD E IMPULSIVIDAD EN INTERNOS CONDENADOS POR DELITO DE HOMICIDIO EN EL ESTABLECIMIENTO PENITENCIARIO DE HUAMANCACA CHICO 2023", mediante la firma de este documento acepto participar voluntariamente en el trabajo que se está llevando a cabo conducido por los investigadores responsables: Jhorman Antony Acevedo Echpas y Krizea Ela Yolanda Huaylinos Casas.

Se me ha notificado que mi participación es totalmente libre y voluntaria y que aún después de iniciada puedo rehusarme a responder cualquiera de las preguntas o decidir suspender mi participación en cualquier momento, sin que ello me ocasione ningún perjuicio. Asimismo, se me ha dicho que mis respuestas a las preguntas y aportes serán absolutamente confidenciales y que las conocerá sólo el equipo de profesionales involucradas/os en la investigación; y se me ha informado que se resguardará mi identidad en la obtención, elaboración y divulgación del material producido.

Entiendo que los resultados de la investigación me serán proporcionados si los solicito y que todas las preguntas acerca del estudio o sobre los derechos a participar en el mismo me serán respondidas.

Huancayo, 05 de octubre del 2023.



(PARTICIPANTE)

Apellidos y nombres: MORILLO MORALES, JUAN G

N° DNI: 46314552

1. Responsable de investigación

Apellidos y nombres: Acevedo Echpas Jhorman Antony
 D.N.I. N° 74895854
 N° de teléfono/celular: 985172474
 Email: jhorman65rudeboy@gmail.com
 Firma:

2. Responsable de investigación

Apellidos y nombres: Huaylinos Casas Krizea Ela Yolanda
 D.N.I. N° 75173875
 N° de teléfono/celular: 963700315
 Email: krizeaey19@gmail.com
 Firma:



UNIVERSIDAD PERUANA LOS ANDES
 FACULTAD DE CIENCIAS DE LA SALUD
 DIRECCIÓN DE LA UNIDAD DE INVESTIGACIÓN

CONSENTIMIENTO INFORMADO

Luego de haber sido debidamente informada/o de los objetivos, procedimientos y riesgos hacia mi persona como parte de la investigación denominada "RASGOS DE PERSONALIDAD E IMPULSIVIDAD EN INTERNOS CONDENADOS POR DELITO DE HOMICIDIO EN EL ESTABLECIMIENTO PENITENCIARIO DE HUAMANCACA CHICO 2023", mediante la firma de este documento acepto participar voluntariamente en el trabajo que se está llevando a cabo conducido por los investigadores responsables: Jhorman Antony Acevedo Ecpas y Krizea Ela Yolanda Huaylinos Casas.

Se me ha notificado que mi participación es totalmente libre y voluntaria y que aún después de iniciada puedo rehusarme a responder cualquiera de las preguntas o decidir suspender mi participación en cualquier momento, sin que ello me ocasione ningún perjuicio. Asimismo, se me ha dicho que mis respuestas a las preguntas y aportes serán absolutamente confidenciales y que las conocerá sólo el equipo de profesionales involucradas/os en la investigación; y se me ha informado que se resguardará mi identidad en la obtención, elaboración y divulgación del material producido.

Entiendo que los resultados de la investigación me serán proporcionados si los solicito y que todas las preguntas acerca del estudio o sobre los derechos a participar en el mismo me serán respondidas.

Huancayo, 05 de octubre del 2023.



(PARTICIPANTE)

Apellidos y nombres:

N° DNI:

1. Responsable de investigación

Apellidos y nombres: Acevedo Ecpas Jhorman Antony
 D.N.I. N° 74895854
 N° de teléfono/celular: 985172474
 Email: jhorman65rudeboy@gmail.com
 Firma:

2. Responsable de investigación

Apellidos y nombres: Huaylinos Casas Krizea Ela Yolanda
 D.N.I. N° 75173875
 N° de teléfono/celular: 963700315
 Email: krizeaey19@gmail.com
 Firma:



UNIVERSIDAD PERUANA LOS ANDES

FACULTAD DE CIENCIAS DE LA SALUD

DIRECCIÓN DE LA UNIDAD DE INVESTIGACIÓN

CONSENTIMIENTO INFORMADO

Luego de haber sido debidamente informada/o de los objetivos, procedimientos y riesgos hacia mi persona como parte de la investigación denominada "RASGOS DE PERSONALIDAD E IMPULSIVIDAD EN INTERNOS CONDENADOS POR DELITO DE HOMICIDIO EN EL ESTABLECIMIENTO PENITENCIARIO DE HUAMANCACA CHICO 2023", mediante la firma de este documento acepto participar voluntariamente en el trabajo que se está llevando a cabo conducido por los investigadores responsables: Jhorman Antony Acevedo Echpas y Krizea Ela Yolanda Huaylinos Casas.

Se me ha notificado que mi participación es totalmente libre y voluntaria y que aún después de iniciada puedo rehusarme a responder cualquiera de las preguntas o decidir suspender mi participación en cualquier momento, sin que ello me ocasione ningún perjuicio. Asimismo, se me ha dicho que mis respuestas a las preguntas y aportes serán absolutamente confidenciales y que las conocerá sólo el equipo de profesionales involucradas/os en la investigación; y se me ha informado que se resguardará mi identidad en la obtención, elaboración y divulgación del material producido.

Entiendo que los resultados de la investigación me serán proporcionados si los solicito y que todas las preguntas acerca del estudio o sobre los derechos a participar en el mismo me serán respondidas.

Huancayo, 05 de octubre del 2023.



(PARTICIPANTE)

Apellidos y nombres: *Guise Ghamorro Carlos*

N° DNI: *43212852*

1. Responsable de investigación

Apellidos y nombres: Acevedo Echpas Jhorman Antony

D.N.I. N° 74895854

N° de teléfono/celular: 985172474

Email: jhorman65rudeboy@gmail.com

Firma:

2. Responsable de investigación

Apellidos y nombres: Huaylinos Casas Krizea Ela Yolanda

D.N.I. N° 75173875

N° de teléfono/celular: 963700315

Email: krizeaey19@gmail.com

Firma:



UNIVERSIDAD PERUANA LOS ANDES

FACULTAD DE CIENCIAS DE LA SALUD

DIRECCIÓN DE LA UNIDAD DE INVESTIGACIÓN

CONSENTIMIENTO INFORMADO

Luego de haber sido debidamente informada/o de los objetivos, procedimientos y riesgos hacia mi persona como parte de la investigación denominada "RASGOS DE PERSONALIDAD E IMPULSIVIDAD EN INTERNOS CONDENADOS POR DELITO DE HOMICIDIO EN EL ESTABLECIMIENTO PENITENCIARIO DE HUAMANCACA CHICO 2023", mediante la firma de este documento acepto participar voluntariamente en el trabajo que se está llevando a cabo conducido por los investigadores responsables: Jhorman Antony Acevedo Echpas y Krizea Ela Yolanda Huaylinos Casas.

Se me ha notificado que mi participación es totalmente libre y voluntaria y que aún después de iniciada puedo rehusarme a responder cualquiera de las preguntas o decidir suspender mi participación en cualquier momento, sin que ello me ocasione ningún perjuicio. Asimismo, se me ha dicho que mis respuestas a las preguntas y aportes serán absolutamente confidenciales y que las conocerá sólo el equipo de profesionales involucradas/os en la investigación; y se me ha informado que se resguardará mi identidad en la obtención, elaboración y divulgación del material producido.

Entiendo que los resultados de la investigación me serán proporcionados si los solicito y que todas las preguntas acerca del estudio o sobre los derechos a participar en el mismo me serán respondidas.

Huancayo, 05 de octubre del 2023.



(PARTICIPANTE)

Apellidos y nombres: Huatuc Espinoza Jorge

N° DNI: 20738290

1. Responsable de investigación

Apellidos y nombres: Acevedo Echpas Jhorman Antony

D.N.I. N° 74895854

N° de teléfono/celular: 985172474

Email: jhorman65rudeboy@gmail.com

Firma:

2. Responsable de investigación

Apellidos y nombres: Huaylinos Casas Krizea Ela Yolanda

D.N.I. N° 75173875

N° de teléfono/celular: 963700315

Email: krizeaey19@gmail.com

Firma:



UNIVERSIDAD PERUANA LOS ANDES

FACULTAD DE CIENCIAS DE LA SALUD

DIRECCIÓN DE LA UNIDAD DE INVESTIGACIÓN

CONSENTIMIENTO INFORMADO

Luego de haber sido debidamente informada/o de los objetivos, procedimientos y riesgos hacia mi persona como parte de la investigación denominada "RASGOS DE PERSONALIDAD E IMPULSIVIDAD EN INTERNOS CONDENADOS POR DELITO DE HOMICIDIO EN EL ESTABLECIMIENTO PENITENCIARIO DE HUAMANCACA CHICO 2023", mediante la firma de este documento acepto participar voluntariamente en el trabajo que se está llevando a cabo conducido por los investigadores responsables: Jhorman Antony Acevedo Echpas y Krizea Ela Yolanda Huaylinos Casas.

Se me ha notificado que mi participación es totalmente libre y voluntaria y que aún después de iniciada puedo rehusarme a responder cualquiera de las preguntas o decidir suspender mi participación en cualquier momento, sin que ello me ocasione ningún perjuicio. Asimismo, se me ha dicho que mis respuestas a las preguntas y aportes serán absolutamente confidenciales y que las conocerá sólo el equipo de profesionales involucradas/os en la investigación; y se me ha informado que se resguardará mi identidad en la obtención, elaboración y divulgación del material producido.

Entiendo que los resultados de la investigación me serán proporcionados si los solicito y que todas las preguntas acerca del estudio o sobre los derechos a participar en el mismo me serán respondidas.

Huancayo, 05 de octubre del 2023.

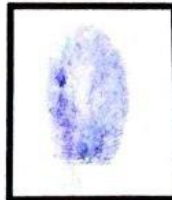

(PARTICIPANTE)

Apellidos y nombres: *Jairo Carlos Huaylinos*

N° DNI: *75191281*

1. Responsable de investigación

Apellidos y nombres: Acevedo Echpas Jhorman Antony

D.N.I. N° 74895854

N° de teléfono/celular: 985172474

Email: jhorman65rudeboy@gmail.com

Firma:

2. Responsable de investigación

Apellidos y nombres: Huaylinos Casas Krizea Ela Yolanda

D.N.I. N° 75173875

N° de teléfono/celular: 963700315

Email: krizeaey19@gmail.com

Firma:



UNIVERSIDAD PERUANA LOS ANDES

FACULTAD DE CIENCIAS DE LA SALUD

DIRECCIÓN DE LA UNIDAD DE INVESTIGACIÓN

CONSENTIMIENTO INFORMADO

Luego de haber sido debidamente informada/o de los objetivos, procedimientos y riesgos hacia mi persona como parte de la investigación denominada "RASGOS DE PERSONALIDAD E IMPULSIVIDAD EN INTERNOS CONDENADOS POR DELITO DE HOMICIDIO EN EL ESTABLECIMIENTO PENITENCIARIO DE HUAMANCACA CHICO 2023", mediante la firma de este documento acepto participar voluntariamente en el trabajo que se está llevando a cabo conducido por los investigadores responsables: Jhorman Antony Acevedo Echpas y Krizea Ela Yolanda Huaylinos Casas.

Se me ha notificado que mi participación es [totalmente libre y voluntaria] y que aún después de iniciada puedo rehusarme a responder cualquiera de las preguntas o decidir suspender mi participación en cualquier momento, sin que ello me ocasione ningún perjuicio. Asimismo, se me ha dicho que mis respuestas a las preguntas y aportes serán absolutamente confidenciales y que las conocerá sólo el equipo de profesionales involucradas/os en la investigación; y se me ha informado que se resguardará mi identidad en la obtención, elaboración y divulgación del material producido.

Entiendo que los resultados de la investigación me serán proporcionados si los solicito y que todas las preguntas acerca del estudio o sobre los derechos a participar en el mismo me serán respondidas.

Huancayo, 05 de octubre del 2023.



(PARTICIPANTE)

Apellidos y nombres: *Pacheco Alegos Jean Pierre*

N° DNI: 75547733

1. Responsable de investigación

Apellidos y nombres: Acevedo Echpas Jhorman Antony

D.N.I. N° 74895854

N° de teléfono/celular: 985172474

Email: jhorman65rudeboy@gmail.com

Firma:

2. Responsable de investigación

Apellidos y nombres: Huaylinos Casas Krizea Ela Yolanda

D.N.I. N° 75173875

N° de teléfono/celular: 963700315

Email: krizeaey19@gmail.com

Firma:



UNIVERSIDAD PERUANA LOS ANDES

FACULTAD DE CIENCIAS DE LA SALUD

DIRECCIÓN DE LA UNIDAD DE INVESTIGACIÓN

CONSENTIMIENTO INFORMADO

Luego de haber sido debidamente informada/o de los objetivos, procedimientos y riesgos hacia mi persona como parte de la investigación denominada "RASGOS DE PERSONALIDAD E IMPULSIVIDAD EN INTERNOS CONDENADOS POR DELITO DE HOMICIDIO EN EL ESTABLECIMIENTO PENITENCIARIO DE HUAMANCACA CHICO 2023", mediante la firma de este documento acepto participar voluntariamente en el trabajo que se está llevando a cabo conducido por los investigadores responsables: Jhorman Antony Acevedo Echpas y Krizea Ela Yolanda Huaylinos Casas.

Se me ha notificado que mi participación es totalmente libre y voluntaria y que aún después de iniciada puedo rehusarme a responder cualquiera de las preguntas o decidir suspender mi participación en cualquier momento, sin que ello me ocasione ningún perjuicio. Asimismo, se me ha dicho que mis respuestas a las preguntas y aportes serán absolutamente confidenciales y que las conocerá sólo el equipo de profesionales involucradas/os en la investigación; y se me ha informado que se resguardará mi identidad en la obtención, elaboración y divulgación del material producido.

Entiendo que los resultados de la investigación me serán proporcionados si los solicito y que todas las preguntas acerca del estudio o sobre los derechos a participar en el mismo me serán respondidas.

Huancayo, 05 de octubre del 2023.



[Handwritten Signature]
 (PARTICIPANTE)

Apellidos y nombres: OLIVERA PACHECO R

N° DNI: 47345104

1. Responsable de investigación

Apellidos y nombres: Acevedo Echpas Jhorman Antony

D.N.I. N° 74895854

N° de teléfono/celular: 985172474

Email: jhorman65rudeboy@gmail.com

Firma: *[Handwritten Signature]*

2. Responsable de investigación

Apellidos y nombres: Huaylinos Casas Krizea Ela Yolanda

D.N.I. N° 75173875

N° de teléfono/celular: 963700315

Email: krizeaey19@gmail.com

Firma: *[Handwritten Signature]*



UNIVERSIDAD PERUANA LOS ANDES

FACULTAD DE CIENCIAS DE LA SALUD

DIRECCIÓN DE LA UNIDAD DE INVESTIGACIÓN

CONSENTIMIENTO INFORMADO

Luego de haber sido debidamente informada/o de los objetivos, procedimientos y riesgos hacia mi persona como parte de la investigación denominada "RASGOS DE PERSONALIDAD E IMPULSIVIDAD EN INTERNOS CONDENADOS POR DELITO DE HOMICIDIO EN EL ESTABLECIMIENTO PENITENCIARIO DE HUAMANCACA CHICO 2023", mediante la firma de este documento acepto participar voluntariamente en el trabajo que se está llevando a cabo conducido por los investigadores responsables: Jhorman Antony Acevedo Echpas y Krizea Ela Yolanda Huaylinos Casas.

Se me ha notificado que mi participación es totalmente libre y voluntaria y que aún después de iniciada puedo rehusarme a responder cualquiera de las preguntas o decidir suspender mi participación en cualquier momento, sin que ello me ocasione ningún perjuicio. Asimismo, se me ha dicho que mis respuestas a las preguntas y aportes serán absolutamente confidenciales y que las conocerá sólo el equipo de profesionales involucradas/os en la investigación; y se me ha informado que se resguardará mi identidad en la obtención, elaboración y divulgación del material producido.

Entiendo que los resultados de la investigación me serán proporcionados si los solicito y que todas las preguntas acerca del estudio o sobre los derechos a participar en el mismo me serán respondidas.

Huancayo, 05 de octubre del 2023.



(PARTICIPANTE)

Apellidos y nombres: *Condor silva P*

N° DNI: *23702903*

1. **Responsable de investigación**
 Apellidos y nombres: Acevedo Echpas Jhorman Antony
 D.N.I. N° 74895854
 N° de teléfono/celular: 985172474
 Email: jhorman65rudeboy@gmail.com
 Firma:
2. **Responsable de investigación**
 Apellidos y nombres: Huaylinos Casas Krizea Ela Yolanda
 D.N.I. N° 75173875
 N° de teléfono/celular: 963700315
 Email: krizeaey19@gmail.com
 Firma:



UNIVERSIDAD PERUANA LOS ANDES

FACULTAD DE CIENCIAS DE LA SALUD

DIRECCIÓN DE LA UNIDAD DE INVESTIGACIÓN

CONSENTIMIENTO INFORMADO

Luego de haber sido debidamente informada/o de los objetivos, procedimientos y riesgos hacia mi persona como parte de la investigación denominada "RASGOS DE PERSONALIDAD E IMPULSIVIDAD EN INTERNOS CONDENADOS POR DELITO DE HOMICIDIO EN EL ESTABLECIMIENTO PENITENCIARIO DE HUAMANCACA CHICO 2023", mediante la firma de este documento acepto participar voluntariamente en el trabajo que se está llevando a cabo conducido por los investigadores responsables: Jhorman Antony Acevedo Ecpas y Krizea Ela Yolanda Huaylinos Casas.

Se me ha notificado que mi participación es totalmente libre y voluntaria y que aún después de iniciada puedo rehusarme a responder cualquiera de las preguntas o decidir suspender mi participación en cualquier momento, sin que ello me ocasione ningún perjuicio. Asimismo, se me ha dicho que mis respuestas a las preguntas y aportes serán absolutamente confidenciales y que las conocerá sólo el equipo de profesionales involucradas/os en la investigación; y se me ha informado que se resguardará mi identidad en la obtención, elaboración y divulgación del material producido.

Entiendo que los resultados de la investigación me serán proporcionados si los solicito y que todas las preguntas acerca del estudio o sobre los derechos a participar en el mismo me serán respondidas.

Huancayo, 05 de octubre del 2023.



(PARTICIPANTE)

Apellidos y nombres: Agui Rojas, Jens Junior

N° DNI: 47911311

1. Responsable de investigación

Apellidos y nombres: Acevedo Ecpas Jhorman Antony

D.N.I. N° 74895854

N° de teléfono/celular: 985172474

Email: jhorman65rudeboy@gmail.com

Firma:

2. Responsable de investigación

Apellidos y nombres: Huaylinos Casas Krizea Ela Yolanda

D.N.I. N° 75173875

N° de teléfono/celular: 963700315

Email: krizeaey19@gmail.com

Firma:



UNIVERSIDAD PERUANA LOS ANDES

FACULTAD DE CIENCIAS DE LA SALUD

DIRECCIÓN DE LA UNIDAD DE INVESTIGACIÓN

CONSENTIMIENTO INFORMADO

Luego de haber sido debidamente informada/o de los objetivos, procedimientos y riesgos hacia mi persona como parte de la investigación denominada "RASGOS DE PERSONALIDAD E IMPULSIVIDAD EN INTERNOS CONDENADOS POR DELITO DE HOMICIDIO EN EL ESTABLECIMIENTO PENITENCIARIO DE HUAMANCACA CHICO 2023", mediante la firma de este documento acepto participar voluntariamente en el trabajo que se está llevando a cabo conducido por los investigadores responsables: Jhorman Antony Acevedo Ecpas y Krizea Ela Yolanda Huaylinos Casas.

Se me ha notificado que mi participación es totalmente libre y voluntaria y que aún después de iniciada puedo rehusarme a responder cualquiera de las preguntas o decidir suspender mi participación en cualquier momento, sin que ello me ocasione ningún perjuicio. Asimismo, se me ha dicho que mis respuestas a las preguntas y aportes serán absolutamente confidenciales y que las conocerá sólo el equipo de profesionales involucradas/os en la investigación; y se me ha informado que se resguardará mi identidad en la obtención, elaboración y divulgación del material producido.

Entiendo que los resultados de la investigación me serán proporcionados si los solicito y que todas las preguntas acerca del estudio o sobre los derechos a participar en el mismo me serán respondidas.

Huancayo, 05 de octubre del 2023.



[Handwritten signature]

(PARTICIPANTE)

Apellidos y nombres: *ANGEL CHAVEZ CESAR*

N° DNI: *19808990*

1. Responsable de investigación

Apellidos y nombres: Acevedo Ecpas Jhorman Antony

D.N.I. N° 74895854

N° de teléfono/celular: 985172474

Email: jhorman65rudeboy@gmail.com

Firma: *[Handwritten signature]*

2. Responsable de investigación

Apellidos y nombres: Huaylinos Casas Krizea Ela Yolanda

D.N.I. N° 75173875

N° de teléfono/celular: 963700315

Email: krizeaey19@gmail.com

Firma: *[Handwritten signature]*



UNIVERSIDAD PERUANA LOS ANDES

FACULTAD DE CIENCIAS DE LA SALUD

DIRECCIÓN DE LA UNIDAD DE INVESTIGACIÓN

CONSENTIMIENTO INFORMADO

Luego de haber sido debidamente informada/o de los objetivos, procedimientos y riesgos hacia mi persona como parte de la investigación denominada "RASGOS DE PERSONALIDAD E IMPULSIVIDAD EN INTERNOS CONDENADOS POR DELITO DE HOMICIDIO EN EL ESTABLECIMIENTO PENITENCIARIO DE HUAMANACACA CHICO 2023", mediante la firma de este documento acepto participar voluntariamente en el trabajo que se está llevando a cabo conducido por los investigadores responsables: Jhorman Antony Acevedo Echpas y Krizea Ela Yolanda Huaylinos Casas.

Se me ha notificado que mi participación es totalmente libre y voluntaria y que aún después de iniciada puedo rehusarme a responder cualquiera de las preguntas o decidir suspender mi participación en cualquier momento, sin que ello me ocasione ningún perjuicio. Asimismo, se me ha dicho que mis respuestas a las preguntas y aportes serán absolutamente confidenciales y que las conocerá sólo el equipo de profesionales involucradas/os en la investigación; y se me ha informado que se resguardará mi identidad en la obtención, elaboración y divulgación del material producido.

Entiendo que los resultados de la investigación me serán proporcionados si los solicito y que todas las preguntas acerca del estudio o sobre los derechos a participar en el mismo me serán respondidas.

Huancayo, 05 de octubre del 2023.



(PARTICIPANTE)

Apellidos y nombres:

*Fernandez Suaima
Justo Nozario*

N° DNI: *43666452*

1. Responsable de investigación

Apellidos y nombres: Acevedo Echpas Jhorman Antony

D.N.I. N° 74895854

N° de teléfono/celular: 985172474

Email: jhorman65rudeboy@gmail.com

Firma:

2. Responsable de investigación

Apellidos y nombres: Huaylinos Casas Krizea Ela Yolanda

D.N.I. N° 75173875

N° de teléfono/celular: 963700315

Email: krizeaey19@gmail.com

Firma:



UNIVERSIDAD PERUANA LOS ANDES

FACULTAD DE CIENCIAS DE LA SALUD

DIRECCIÓN DE LA UNIDAD DE INVESTIGACIÓN

CONSENTIMIENTO INFORMADO

Luego de haber sido debidamente informada/o de los objetivos, procedimientos y riesgos hacia mi persona como parte de la investigación denominada "RASGOS DE PERSONALIDAD E IMPULSIVIDAD EN INTERNOS CONDENADOS POR DELITO DE HOMICIDIO EN EL ESTABLECIMIENTO PENITENCIARIO DE HUAMANCACA CHICO 2023", mediante la firma de este documento acepto participar voluntariamente en el trabajo que se está llevando a cabo conducido por los investigadores responsables: Jhorman Antony Acevedo Echpas y Krizea Ela Yolanda Huaylinos Casas.

Se me ha notificado que mi participación es totalmente libre y voluntaria y que aún después de iniciada puedo rehusarme a responder cualquiera de las preguntas o decidir suspender mi participación en cualquier momento, sin que ello me ocasione ningún perjuicio. Asimismo, se me ha dicho que mis respuestas a las preguntas y aportes serán absolutamente confidenciales y que las conocerá sólo el equipo de profesionales involucradas/os en la investigación; y se me ha informado que se resguardará mi identidad en la obtención, elaboración y divulgación del material producido.

Entiendo que los resultados de la investigación me serán proporcionados si los solicito y que todas las preguntas acerca del estudio o sobre los derechos a participar en el mismo me serán respondidas.

Huancayo, 05 de octubre del 2023.



(PARTICIPANTE)

Apellidos y nombres:

N° DNI:

KONDORISATO
BUENA VICTOR
20595964

1. Responsable de investigación

Apellidos y nombres: Acevedo Echpas Jhorman Antony

D.N.I. N° 74895854

N° de teléfono/celular: 985172474

Email: jhorman65rudeboy@gmail.com

Firma:

2. Responsable de investigación

Apellidos y nombres: Huaylinos Casas Krizea Ela Yolanda

D.N.I. N° 75173875

N° de teléfono/celular: 963700315

Email: krizeaey19@gmail.com

Firma:



UNIVERSIDAD PERUANA LOS ANDES
 FACULTAD DE CIENCIAS DE LA SALUD
 DIRECCIÓN DE LA UNIDAD DE INVESTIGACIÓN

CONSENTIMIENTO INFORMADO

Luego de haber sido debidamente informada/o de los objetivos, procedimientos y riesgos hacia mi persona como parte de la investigación denominada "RASGOS DE PERSONALIDAD E IMPULSIVIDAD EN INTERNOS CONDENADOS POR DELITO DE HOMICIDIO EN EL ESTABLECIMIENTO PENITENCIARIO DE HUAMANCACA CHICO 2023", mediante la firma de este documento acepto participar voluntariamente en el trabajo que se está llevando a cabo conducido por los investigadores responsables: Jhorman Antony Acevedo Echpas y Krizea Ela Yolanda Huaylinos Casas.

Se me ha notificado que mi participación es totalmente libre y voluntaria y que aún después de iniciada puedo rehusarme a responder cualquiera de las preguntas o decidir suspender mi participación en cualquier momento, sin que ello me ocasione ningún perjuicio. Asimismo, se me ha dicho que mis respuestas a las preguntas y aportes serán absolutamente confidenciales y que las conocerá sólo el equipo de profesionales involucradas/os en la investigación; y se me ha informado que se resguardará mi identidad en la obtención, elaboración y divulgación del material producido.

Entiendo que los resultados de la investigación me serán proporcionados si los solicito y que todas las preguntas acerca del estudio o sobre los derechos a participar en el mismo me serán respondidas.

Huancayo, 05 de octubre del 2023.



(PARTICIPANTE)

Apellidos y nombres: *PACORICO GARRY FERRY*

N° DNI: *73368790*

HERNAN

1. Responsable de investigación

Apellidos y nombres: Acevedo Echpas Jhorman Antony

D.N.I. N° 74895854

N° de teléfono/celular: 985172474

Email: jhorman65rudeboy@gmail.com

Firma:

2. Responsable de investigación

Apellidos y nombres: Huaylinos Casas Krizea Ela Yolanda

D.N.I. N° 75173875

N° de teléfono/celular: 963700315

Email: krizeaey19@gmail.com

Firma:



UNIVERSIDAD PERUANA LOS ANDES

FACULTAD DE CIENCIAS DE LA SALUD

DIRECCIÓN DE LA UNIDAD DE INVESTIGACIÓN

CONSENTIMIENTO INFORMADO

Luego de haber sido debidamente informada/o de los objetivos, procedimientos y riesgos hacia mi persona como parte de la investigación denominada "RASGOS DE PERSONALIDAD E IMPULSIVIDAD EN INTERNOS CONDENADOS POR DELITO DE HOMICIDIO EN EL ESTABLECIMIENTO PENITENCIARIO DE HUAMANCACA CHICO 2023", mediante la firma de este documento acepto participar voluntariamente en el trabajo que se está llevando a cabo conducido por los investigadores responsables: Jhorman Antony Acevedo Echpas y Krizea Ela Yolanda Huaylinos Casas.

Se me ha notificado que mi participación es totalmente libre y voluntaria y que aún después de iniciada puedo rehusarme a responder cualquiera de las preguntas o decidir suspender mi participación en cualquier momento, sin que ello me ocasione ningún perjuicio. Asimismo, se me ha dicho que mis respuestas a las preguntas y aportes serán absolutamente confidenciales y que las conocerá sólo el equipo de profesionales involucradas/os en la investigación; y se me ha informado que se resguardará mi identidad en la obtención, elaboración y divulgación del material producido.

Entiendo que los resultados de la investigación me serán proporcionados si los solicito y que todas las preguntas acerca del estudio o sobre los derechos a participar en el mismo me serán respondidas.

Huancayo, 05 de octubre del 2023.



[Handwritten signature]

(PARTICIPANTE)

Apellidos y nombres: *Peñafield Rimachi*
Zocimo

N° DNI: 49057895

1. Responsable de investigación

Apellidos y nombres: Acevedo Echpas Jhorman Antony

D.N.I. N° 74895854

N° de teléfono/celular: 985172474

Email: jhorman65rudeboy@gmail.com

Firma: *[Handwritten signature]*

2. Responsable de investigación

Apellidos y nombres: Huaylinos Casas Krizea Ela Yolanda

D.N.I. N° 75173875

N° de teléfono/celular: 963700315

Email: krizeaey19@gmail.com

Firma: *[Handwritten signature]*



UNIVERSIDAD PERUANA LOS ANDES

FACULTAD DE CIENCIAS DE LA SALUD

DIRECCIÓN DE LA UNIDAD DE INVESTIGACIÓN

CONSENTIMIENTO INFORMADO

Luego de haber sido debidamente informada/o de los objetivos, procedimientos y riesgos hacia mi persona como parte de la investigación denominada "RASGOS DE PERSONALIDAD E IMPULSIVIDAD EN INTERNOS CONDENADOS POR DELITO DE HOMICIDIO EN EL ESTABLECIMIENTO PENITENCIARIO DE HUAMANACA CHICO 2023", mediante la firma de este documento acepto participar voluntariamente en el trabajo que se está llevando a cabo conducido por los investigadores responsables: Jhorman Antony Acevedo Echpas y Krizea Ela Yolanda Huaylinos Casas.

Se me ha notificado que mi participación es totalmente libre y voluntaria y que aún después de iniciada puedo rehusarme a responder cualquiera de las preguntas o decidir suspender mi participación en cualquier momento, sin que ello me ocasione ningún perjuicio. Asimismo, se me ha dicho que mis respuestas a las preguntas y aportes serán absolutamente confidenciales y que las conocerá sólo el equipo de profesionales involucradas/os en la investigación; y se me ha informado que se resguardará mi identidad en la obtención, elaboración y divulgación del material producido.

Entiendo que los resultados de la investigación me serán proporcionados si los solicito y que todas las preguntas acerca del estudio o sobre los derechos a participar en el mismo me serán respondidas.

Huancayo, 05 de octubre del 2023.



(PARTICIPANTE)

Apellidos y nombres: *Sernique Ramos,*
N° DNI: *02827498*

1. Responsable de investigación

Apellidos y nombres: Acevedo Echpas Jhorman Antony

D.N.I. N° 74895854

N° de teléfono/celular: 985172474

Email: jhorman65rudeboy@gmail.com

Firma:

2. Responsable de investigación

Apellidos y nombres: Huaylinos Casas Krizea Ela Yolanda

D.N.I. N° 75173875

N° de teléfono/celular: 963700315

Email: krizeaey19@gmail.com

Firma:



UNIVERSIDAD PERUANA LOS ANDES

FACULTAD DE CIENCIAS DE LA SALUD

DIRECCIÓN DE LA UNIDAD DE INVESTIGACIÓN

CONSENTIMIENTO INFORMADO

Luego de haber sido debidamente informada/o de los objetivos, procedimientos y riesgos hacia mi persona como parte de la investigación denominada "RASGOS DE PERSONALIDAD E IMPULSIVIDAD EN INTERNOS CONDENADOS POR DELITO DE HOMICIDIO EN EL ESTABLECIMIENTO PENITENCIARIO DE HUAMANCACA CHICO 2023", mediante la firma de este documento acepto participar voluntariamente en el trabajo que se está llevando a cabo conducido por los investigadores responsables: Jhorman Antony Acevedo Echpas y Krizea Ela Yolanda Huaylinos Casas.

Se me ha notificado que mi participación es totalmente libre y voluntaria y que aún después de iniciada puedo rehusarme a responder cualquiera de las preguntas o decidir suspender mi participación en cualquier momento, sin que ello me ocasione ningún perjuicio. Asimismo, se me ha dicho que mis respuestas a las preguntas y aportes serán absolutamente confidenciales y que las conocerá sólo el equipo de profesionales involucradas/os en la investigación; y se me ha informado que se resguardará mi identidad en la obtención, elaboración y divulgación del material producido.

Entiendo que los resultados de la investigación me serán proporcionados si los solicito y que todas las preguntas acerca del estudio o sobre los derechos a participar en el mismo me serán respondidas.

Huancayo, 05 de octubre del 2023.



(PARTICIPANTE)

Apellidos y nombres: MARTINEZ Quilis

N° DNI: 20430473

1. Responsable de investigación

Apellidos y nombres: Acevedo Echpas Jhorman Antony

D.N.I. N° 74895854

N° de teléfono/celular: 985172474

Email: jhorman65rudeboy@gmail.com

Firma:

2. Responsable de investigación

Apellidos y nombres: Huaylinos Casas Krizea Ela Yolanda

D.N.I. N° 75173875

N° de teléfono/celular: 963700315

Email: krizeaey19@gmail.com

Firma:



UNIVERSIDAD PERUANA LOS ANDES

FACULTAD DE CIENCIAS DE LA SALUD

DIRECCIÓN DE LA UNIDAD DE INVESTIGACIÓN

CONSENTIMIENTO INFORMADO

Luego de haber sido debidamente informada/o de los objetivos, procedimientos y riesgos hacia mi persona como parte de la investigación denominada "RASGOS DE PERSONALIDAD E IMPULSIVIDAD EN INTERNOS CONDENADOS POR DELITO DE HOMICIDIO EN EL ESTABLECIMIENTO PENITENCIARIO DE HUAMANCACA CHICO 2023", mediante la firma de este documento acepto participar voluntariamente en el trabajo que se está llevando a cabo conducido por los investigadores responsables: Jhorman Antony Acevedo Ecpas y Krizea Ela Yolanda Huaylinos Casas.

Se me ha notificado que mi participación es totalmente libre y voluntaria y que aún después de iniciada puedo rehusarme a responder cualquiera de las preguntas o decidir suspender mi participación en cualquier momento, sin que ello me ocasione ningún perjuicio. Asimismo, se me ha dicho que mis respuestas a las preguntas y aportes serán absolutamente confidenciales y que las conocerá sólo el equipo de profesionales involucradas/os en la investigación; y se me ha informado que se resguardará mi identidad en la obtención, elaboración y divulgación del material producido.

Entiendo que los resultados de la investigación me serán proporcionados si los solicito y que todas las preguntas acerca del estudio o sobre los derechos a participar en el mismo me serán respondidas.

Huancayo, 05 de octubre del 2023.



(PARTICIPANTE)

Apellidos y nombres: GOMEZ CAUTADO AL

N° DNI: 45-44-21-33

1. Responsable de investigación

Apellidos y nombres: Acevedo Ecpas Jhorman Antony

D.N.I. N° 74895854

N° de teléfono/celular: 985172474

Email: jhorman65rudeboy@gmail.com

Firma:

2. Responsable de investigación

Apellidos y nombres: Huaylinos Casas Krizea Ela Yolanda

D.N.I. N° 75173875

N° de teléfono/celular: 963700315

Email: krizeaey19@gmail.com

Firma:



UNIVERSIDAD PERUANA LOS ANDES
 FACULTAD DE CIENCIAS DE LA SALUD
 DIRECCIÓN DE LA UNIDAD DE INVESTIGACIÓN

CONSENTIMIENTO INFORMADO

Luego de haber sido debidamente informada/o de los objetivos, procedimientos y riesgos hacia mi persona como parte de la investigación denominada "RASGOS DE PERSONALIDAD E IMPULSIVIDAD EN INTERNOS CONDENADOS POR DELITO DE HOMICIDIO EN EL ESTABLECIMIENTO PENITENCIARIO DE HUAMANCACA CHICO 2023", mediante la firma de este documento acepto participar voluntariamente en el trabajo que se está llevando a cabo conducido por los investigadores responsables: Jhorman Antony Acevedo Ecpas y Krizea Ela Yolanda Huaylinos Casas.

Se me ha notificado que mi participación es totalmente libre y voluntaria y que aún después de iniciada puedo rehusarme a responder cualquiera de las preguntas o decidir suspender mi participación en cualquier momento, sin que ello me ocasione ningún perjuicio. Asimismo, se me ha dicho que mis respuestas a las preguntas y aportes serán absolutamente confidenciales y que las conocerá sólo el equipo de profesionales involucradas/os en la investigación; y se me ha informado que se resguardará mi identidad en la obtención, elaboración y divulgación del material producido.

Entiendo que los resultados de la investigación me serán proporcionados si los solicito y que todas las preguntas acerca del estudio o sobre los derechos a participar en el mismo me serán respondidas.

Huancayo, 05 de octubre del 2023.



Arotomo Ortiz Sixto 23483035
 (PARTICIPANTE)

Apellidos y nombres:

N° DNI:

1. Responsable de investigación

Apellidos y nombres: Acevedo Ecpas Jhorman Antony
 D.N.I. N° 74895854
 N° de teléfono/celular: 985172474
 Email: jhorman65rudeboy@gmail.com
 Firma:

2. Responsable de investigación

Apellidos y nombres: Huaylinos Casas Krizea Ela Yolanda
 D.N.I. N° 75173875
 N° de teléfono/celular: 963700315
 Email: krizeaey19@gmail.com
 Firma:



UNIVERSIDAD PERUANA LOS ANDES

FACULTAD DE CIENCIAS DE LA SALUD

DIRECCIÓN DE LA UNIDAD DE INVESTIGACIÓN

CONSENTIMIENTO INFORMADO

Luego de haber sido debidamente informada/o de los objetivos, procedimientos y riesgos hacia mi persona como parte de la investigación denominada "RASGOS DE PERSONALIDAD E IMPULSIVIDAD EN INTERNOS CONDENADOS POR DELITO DE HOMICIDIO EN EL ESTABLECIMIENTO PENITENCIARIO DE HUAMANCACA CHICO 2023", mediante la firma de este documento acepto participar voluntariamente en el trabajo que se está llevando a cabo conducido por los investigadores responsables: Jhorman Antony Acevedo Echpas y Krizea Ela Yolanda Huaylinos Casas.

Se me ha notificado que mi participación es totalmente libre y voluntaria y que aún después de iniciada puedo rehusarme a responder cualquiera de las preguntas o decidir suspender mi participación en cualquier momento, sin que ello me ocasione ningún perjuicio. Asimismo, se me ha dicho que mis respuestas a las preguntas y aportes serán absolutamente confidenciales y que las conocerá sólo el equipo de profesionales involucradas/os en la investigación; y se me ha informado que se resguardará mi identidad en la obtención, elaboración y divulgación del material producido.

Entiendo que los resultados de la investigación me serán proporcionados si los solicito y que todas las preguntas acerca del estudio o sobre los derechos a participar en el mismo me serán respondidas.

Huancayo, 05 de octubre del 2023.



 (PARTICIPANTE)
 Apellidos y nombres: *Cotara Cano, Miguel T.*
 N° DNI: *4094417*

1. Responsable de investigación

Apellidos y nombres: Acevedo Echpas Jhorman Antony

D.N.I. N° 74895854

N° de teléfono/celular: 985172474

Email: jhorman65rudeboy@gmail.com

Firma: 

2. Responsable de investigación

Apellidos y nombres: Huaylinos Casas Krizea Ela Yolanda

D.N.I. N° 75173875

N° de teléfono/celular: 963700315

Email: krizeaey19@gmail.com

Firma: 



UNIVERSIDAD PERUANA LOS ANDES

FACULTAD DE CIENCIAS DE LA SALUD

DIRECCIÓN DE LA UNIDAD DE INVESTIGACIÓN

CONSENTIMIENTO INFORMADO

Luego de haber sido debidamente informada/o de los objetivos, procedimientos y riesgos hacia mi persona como parte de la investigación denominada "RASGOS DE PERSONALIDAD E IMPULSIVIDAD EN INTERNOS CONDENADOS POR DELITO DE HOMICIDIO EN EL ESTABLECIMIENTO PENITENCIARIO DE HUAMANCACA CHICO 2023", mediante la firma de este documento acepto participar voluntariamente en el trabajo que se está llevando a cabo conducido por los investigadores responsables: Jhorman Antony Acevedo Echpas y Krizea Ela Yolanda Huaylinos Casas.

Se me ha notificado que mi participación es totalmente libre y voluntaria y que aún después de iniciada puedo rehusarme a responder cualquiera de las preguntas o decidir suspender mi participación en cualquier momento, sin que ello me ocasione ningún perjuicio. Asimismo, se me ha dicho que mis respuestas a las preguntas y aportes serán absolutamente confidenciales y que las conocerá sólo el equipo de profesionales involucradas/os en la investigación; y se me ha informado que se resguardará mi identidad en la obtención, elaboración y divulgación del material producido.

Entiendo que los resultados de la investigación me serán proporcionados si los solicito y que todas las preguntas acerca del estudio o sobre los derechos a participar en el mismo me serán respondidas.

Huancayo, 05 de octubre del 2023.



(Handwritten signature)
(PARTICIPANTE)

Apellidos y nombres: Acosta Chirinos
RUBÉN
N° DNI: 28299520

1. Responsable de investigación

Apellidos y nombres: Acevedo Echpas Jhorman Antony
D.N.I. N° 74895854
N° de teléfono/celular: 985172474
Email: jhorman65rudeboy@gmail.com
Firma: *(Handwritten signature)*

2. Responsable de investigación

Apellidos y nombres: Huaylinos Casas Krizea Ela Yolanda
D.N.I. N° 75173875
N° de teléfono/celular: 963700315
Email: krizeaey19@gmail.com
Firma: *(Handwritten signature)*



UNIVERSIDAD PERUANA LOS ANDES

FACULTAD DE CIENCIAS DE LA SALUD

DIRECCIÓN DE LA UNIDAD DE INVESTIGACIÓN

CONSENTIMIENTO INFORMADO

Luego de haber sido debidamente informada/o de los objetivos, procedimientos y riesgos hacia mi persona como parte de la investigación denominada "RASGOS DE PERSONALIDAD E IMPULSIVIDAD EN INTERNOS CONDENADOS POR DELITO DE HOMICIDIO EN EL ESTABLECIMIENTO PENITENCIARIO DE HUAMANCACA CHICO 2023", mediante la firma de este documento acepto participar voluntariamente en el trabajo que se está llevando a cabo conducido por los investigadores responsables: Jhorman Antony Acevedo Echpas y Krizea Ela Yolanda Huaylinos Casas.

Se me ha notificado que mi participación es totalmente libre y voluntaria y que aún después de iniciada puedo rehusarme a responder cualquiera de las preguntas o decidir suspender mi participación en cualquier momento, sin que ello me ocasione ningún perjuicio. Asimismo, se me ha dicho que mis respuestas a las preguntas y aportes serán absolutamente confidenciales y que las conocerá sólo el equipo de profesionales involucradas/os en la investigación; y se me ha informado que se resguardará mi identidad en la obtención, elaboración y divulgación del material producido.

Entiendo que los resultados de la investigación me serán proporcionados si los solicito y que todas las preguntas acerca del estudio o sobre los derechos a participar en el mismo me serán respondidas.

Huancayo, 05 de octubre del 2023.



(PARTICIPANTE)

Apellidos y nombres: *Palomino Gonda*

N° DNI: *23717046*

1. Responsable de investigación

Apellidos y nombres: Acevedo Echpas Jhorman Antony

D.N.I. N° 74895854

N° de teléfono/celular: 985172474

Email: *jhorman65rudeboy@gmail.com*

Firma:

2. Responsable de investigación

Apellidos y nombres: Huaylinos Casas Krizea Ela Yolanda

D.N.I. N° 75173875

N° de teléfono/celular: 963700315

Email: *krizeaey19@gmail.com*

Firma:



UNIVERSIDAD PERUANA LOS ANDES

FACULTAD DE CIENCIAS DE LA SALUD

DIRECCIÓN DE LA UNIDAD DE INVESTIGACIÓN

CONSENTIMIENTO INFORMADO

Luego de haber sido debidamente informada/o de los objetivos, procedimientos y riesgos hacia mi persona como parte de la investigación denominada "RASGOS DE PERSONALIDAD E IMPULSIVIDAD EN INTERNOS CONDENADOS POR DELITO DE HOMICIDIO EN EL ESTABLECIMIENTO PENITENCIARIO DE HUAMANCACA CHICO 2023", mediante la firma de este documento acepto participar voluntariamente en el trabajo que se está llevando a cabo conducido por los investigadores responsables: Jhorman Antony Acevedo Echpas y Krizea Ela Yolanda Huaylinos Casas.

Se me ha notificado que mi participación es totalmente libre y voluntaria y que aún después de iniciada puedo rehusarme a responder cualquiera de las preguntas o decidir suspender mi participación en cualquier momento, sin que ello me ocasione ningún perjuicio. Asimismo, se me ha dicho que mis respuestas a las preguntas y aportes serán absolutamente confidenciales y que las conocerá sólo el equipo de profesionales involucradas/os en la investigación; y se me ha informado que se resguardará mi identidad en la obtención, elaboración y divulgación del material producido.

Entiendo que los resultados de la investigación me serán proporcionados si los solicito y que todas las preguntas acerca del estudio o sobre los derechos a participar en el mismo me serán respondidas.

Huancayo, 05 de octubre del 2023.



FLORES RIVERA SUVA PEDRO
(PARTICIPANTE)

Apellidos y nombres: 

N° DNI: 44759057

1. Responsable de investigación

Apellidos y nombres: Acevedo Echpas Jhorman Antony

D.N.I. N° 74895854

N° de teléfono/celular: 985172474

Email: jhorman65rudeboy@gmail.com

Firma: 

2. Responsable de investigación

Apellidos y nombres: Huaylinos Casas Krizea Ela Yolanda

D.N.I. N° 75173875

N° de teléfono/celular: 963700315

Email: krizeaey19@gmail.com

Firma: 



UNIVERSIDAD PERUANA LOS ANDES

FACULTAD DE CIENCIAS DE LA SALUD

DIRECCIÓN DE LA UNIDAD DE INVESTIGACIÓN

CONSENTIMIENTO INFORMADO

Luego de haber sido debidamente informada/o de los objetivos, procedimientos y riesgos hacia mi persona como parte de la investigación denominada "RASGOS DE PERSONALIDAD E IMPULSIVIDAD EN INTERNOS CONDENADOS POR DELITO DE HOMICIDIO EN EL ESTABLECIMIENTO PENITENCIARIO DE HUAMANCACA CHICO 2023", mediante la firma de este documento acepto participar voluntariamente en el trabajo que se está llevando a cabo conducido por los investigadores responsables: Jhorman Antony Acevedo Echpas y Krizea Ela Yolanda Huaylinos Casas.

Se me ha notificado que mi participación es totalmente libre y voluntaria y que aún después de iniciada puedo rehusarme a responder cualquiera de las preguntas o decidir suspender mi participación en cualquier momento, sin que ello me ocasione ningún perjuicio. Asimismo, se me ha dicho que mis respuestas a las preguntas y aportes serán absolutamente confidenciales y que las conocerá sólo el equipo de profesionales involucradas/os en la investigación; y se me ha informado que se resguardará mi identidad en la obtención, elaboración y divulgación del material producido.

Entiendo que los resultados de la investigación me serán proporcionados si los solicito y que todas las preguntas acerca del estudio o sobre los derechos a participar en el mismo me serán respondidas.

Huancayo, 05 de octubre del 2023.



COLONIO POMA TEBOLLO
(PARTICIPANTE)

Apellidos y nombres:

N° DNI: 19 82 58 72

1. Responsable de investigación

Apellidos y nombres: Acevedo Echpas Jhorman Antony

D.N.I. N° 74895854

N° de teléfono/celular: 985172474

Email: jhorman65rudeboy@gmail.com

Firma:

2. Responsable de investigación

Apellidos y nombres: Huaylinos Casas Krizea Ela Yolanda

D.N.I. N° 75173875

N° de teléfono/celular: 963700315

Email: krizeaey19@gmail.com

Firma:



UNIVERSIDAD PERUANA LOS ANDES
 FACULTAD DE CIENCIAS DE LA SALUD
 DIRECCIÓN DE LA UNIDAD DE INVESTIGACIÓN

CONSENTIMIENTO INFORMADO

Luego de haber sido debidamente informada/o de los objetivos, procedimientos y riesgos hacia mi persona como parte de la investigación denominada "RASGOS DE PERSONALIDAD E IMPULSIVIDAD EN INTERNOS CONDENADOS POR DELITO DE HOMICIDIO EN EL ESTABLECIMIENTO PENITENCIARIO DE HUAMANCACA CHICO 2023", mediante la firma de este documento acepto participar voluntariamente en el trabajo que se está llevando a cabo conducido por los investigadores responsables: Jhorman Antony Acevedo Echpas y Krizea Ela Yolanda Huaylinos Casas.

Se me ha notificado que mi participación es totalmente libre y voluntaria y que aún después de iniciada puedo rehusarme a responder cualquiera de las preguntas o decidir suspender mi participación en cualquier momento, sin que ello me ocasione ningún perjuicio. Asimismo, se me ha dicho que mis respuestas a las preguntas y aportes serán absolutamente confidenciales y que las conocerá sólo el equipo de profesionales involucradas/os en la investigación; y se me ha informado que se resguardará mi identidad en la obtención, elaboración y divulgación del material producido.

Entiendo que los resultados de la investigación me serán proporcionados si los solicito y que todas las preguntas acerca del estudio o sobre los derechos a participar en el mismo me serán respondidas.

Huancayo, 05 de octubre del 2023.





 (PARTICIPANTE)

Apellidos y nombres: *Peruza Arellano, Pablo P*

N° DNI: 46743376

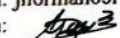
1. Responsable de investigación

Apellidos y nombres: Acevedo Echpas Jhorman Antony
 D.N.I. N° 74895854
 N° de teléfono/celular: 985172474
 Email: jhorman65rudeboy@gmail.com
 Firma: 

2. Responsable de investigación

Apellidos y nombres: Huaylinos Casas Krizea Ela Yolanda
 D.N.I. N° 75173875
 N° de teléfono/celular: 963700315
 Email: krizeaey19@gmail.com
 Firma: 



UNIVERSIDAD PERUANA LOS ANDES
FACULTAD DE CIENCIAS DE LA SALUD
DIRECCIÓN DE LA UNIDAD DE INVESTIGACIÓN

CONSENTIMIENTO INFORMADO

Luego de haber sido debidamente informada/o de los objetivos, procedimientos y riesgos hacia mi persona como parte de la investigación denominada "RASGOS DE PERSONALIDAD E IMPULSIVIDAD EN INTERNOS CONDENADOS POR DELITO DE HOMICIDIO EN EL ESTABLECIMIENTO PENITENCIARIO DE HUAMANCACA CHICO 2023", mediante la firma de este documento acepto participar voluntariamente en el trabajo que se está llevando a cabo conducido por los investigadores responsables: Jhorman Antony Acevedo Ecpas y Krizea Ela Yolanda Huaylinos Casas.

Se me ha notificado que mi participación es totalmente libre y voluntaria y que aún después de iniciada puedo rehusarme a responder cualquiera de las preguntas o decidir suspender mi participación en cualquier momento, sin que ello me ocasione ningún perjuicio. Asimismo, se me ha dicho que mis respuestas a las preguntas y aportes serán absolutamente confidenciales y que las conocerá sólo el equipo de profesionales involucradas/os en la investigación; y se me ha informado que se resguardará mi identidad en la obtención, elaboración y divulgación del material producido.

Entiendo que los resultados de la investigación me serán proporcionados si los solicito y que todas las preguntas acerca del estudio o sobre los derechos a participar en el mismo me serán respondidas.

Huancayo, 05 de octubre del 2023.



(PARTICIPANTE)

Apellidos y nombres: PAITRU CONDORIL MOSES

N° DNI: 42756027

1. Responsable de investigación

Apellidos y nombres: Acevedo Ecpas Jhorman Antony
D.N.I. N° 74895854
N° de teléfono/celular: 985172474
Email: jhorman65rudeboy@gmail.com
Firma:

2. Responsable de investigación

Apellidos y nombres: Huaylinos Casas Krizea Ela Yolanda
D.N.I. N° 75173875
N° de teléfono/celular: 963700315
Email: krizeaey19@gmail.com
Firma:



UNIVERSIDAD PERUANA LOS ANDES

FACULTAD DE CIENCIAS DE LA SALUD

DIRECCIÓN DE LA UNIDAD DE INVESTIGACIÓN

CONSENTIMIENTO INFORMADO

Luego de haber sido debidamente informada/o de los objetivos, procedimientos y riesgos hacia mi persona como parte de la investigación denominada "RASGOS DE PERSONALIDAD E IMPULSIVIDAD EN INTERNOS CONDENADOS POR DELITO DE HOMICIDIO EN EL ESTABLECIMIENTO PENITENCIARIO DE HUAMANCACA CHICO 2023", mediante la firma de este documento acepto participar voluntariamente en el trabajo que se está llevando a cabo conducido por los investigadores responsables: Jhorman Antony Acevedo Echpas y Krizea Ela Yolanda Huaylinos Casas.

Se me ha notificado que mi participación es totalmente libre y voluntaria y que aún después de iniciada puedo rehusarme a responder cualquiera de las preguntas o decidir suspender mi participación en cualquier momento, sin que ello me ocasione ningún perjuicio. Asimismo, se me ha dicho que mis respuestas a las preguntas y aportes serán absolutamente confidenciales y que las conocerá sólo el equipo de profesionales involucradas/os en la investigación; y se me ha informado que se resguardará mi identidad en la obtención, elaboración y divulgación del material producido.

Entiendo que los resultados de la investigación me serán proporcionados si los solicito y que todas las preguntas acerca del estudio o sobre los derechos a participar en el mismo me serán respondidas.

Huancayo, 05 de octubre del 2023.



(PARTICIPANTE)

Apellidos y nombres: *Bendezu Chamarro Waldes*

N° DNI: *76307399*

1. Responsable de Investigación

Apellidos y nombres: Acevedo Echpas Jhorman Antony

D.N.I. N° 74895854

N° de teléfono/celular: 985172474

Email: *jhorman65rudeboy@gmail.com*

Firma:

2. Responsable de Investigación

Apellidos y nombres: Huaylinos Casas Krizea Ela Yolanda

D.N.I. N° 75173875

N° de teléfono/celular: 963700315

Email: *krtzeay19@gmail.com*

Firma:



UNIVERSIDAD PERUANA LOS ANDES
 FACULTAD DE CIENCIAS DE LA SALUD
 DIRECCIÓN DE LA UNIDAD DE INVESTIGACIÓN

CONSENTIMIENTO INFORMADO

Luego de haber sido debidamente informada/o de los objetivos, procedimientos y riesgos hacia mi persona como parte de la investigación denominada "RASGOS DE PERSONALIDAD E IMPULSIVIDAD EN INTERNOS CONDENADOS POR DELITO DE HOMICIDIO EN EL ESTABLECIMIENTO PENITENCIARIO DE HUAMANCACA CHICO 2023", mediante la firma de este documento acepto participar voluntariamente en el trabajo que se está llevando a cabo conducido por los investigadores responsables: Jhorman Antony Acevedo Ecpas y Krizea Ela Yolanda Huaylinos Casas.

Se me ha notificado que mi participación es totalmente libre y voluntaria y que aún después de iniciada puedo rehusarme a responder cualquiera de las preguntas o decidir suspender mi participación en cualquier momento, sin que ello me ocasione ningún perjuicio. Asimismo, se me ha dicho que mis respuestas a las preguntas y aportes serán absolutamente confidenciales y que las conocerá sólo el equipo de profesionales involucradas/os en la investigación; y se me ha informado que se resguardará mi identidad en la obtención, elaboración y divulgación del material producido.

Entiendo que los resultados de la investigación me serán proporcionados si los solicito y que todas las preguntas acerca del estudio o sobre los derechos a participar en el mismo me serán respondidas.

Huancayo, 05 de octubre del 2023.



(PARTICIPANTE)

Apellidos y nombres: **RÍOS HUAMAN CARLOS**

N° DNI: **71966349**

1. Responsable de investigación

Apellidos y nombres: Acevedo Ecpas Jhorman Antony

D.N.I. N° 74895854

N° de teléfono/celular: 985172474

Email: jhorman65rudeboy@gmail.com

Firma:

2. Responsable de investigación

Apellidos y nombres: Huaylinos Casas Krizea Ela Yolanda

D.N.I. N° 75173875

N° de teléfono/celular: 963700315

Email: krizeaey19@gmail.com

Firma:



UNIVERSIDAD PERUANA LOS ANDES

FACULTAD DE CIENCIAS DE LA SALUD

DIRECCIÓN DE LA UNIDAD DE INVESTIGACIÓN

CONSENTIMIENTO INFORMADO

Luego de haber sido debidamente informada/o de los objetivos, procedimientos y riesgos hacia mi persona como parte de la investigación denominada "RASGOS DE PERSONALIDAD E IMPULSIVIDAD EN INTERNOS CONDENADOS POR DELITO DE HOMICIDIO EN EL ESTABLECIMIENTO PENITENCIARIO DE HUAMANCACA CHICO 2023", mediante la firma de este documento acepto participar voluntariamente en el trabajo que se está llevando a cabo conducido por los investigadores responsables: Jhorman Antony Acevedo Echpas y Krizea Ela Yolanda Huaylinos Casas.

Se me ha notificado que mi participación es totalmente libre y voluntaria y que aún después de iniciada puedo rehusarme a responder cualquiera de las preguntas o decidir suspender mi participación en cualquier momento, sin que ello me ocasione ningún perjuicio. Asimismo, se me ha dicho que mis respuestas a las preguntas y aportes serán absolutamente confidenciales y que las conocerá sólo el equipo de profesionales involucradas/os en la investigación; y se me ha informado que se resguardará mi identidad en la obtención, elaboración y divulgación del material producido.

Entiendo que los resultados de la investigación me serán proporcionados si los solicito y que todas las preguntas acerca del estudio o sobre los derechos a participar en el mismo me serán respondidas.

Huancayo, 05 de octubre del 2023.



Orivuelo Gasparina Michael
(PARTICIPANTE)

Apellidos y nombres:

N° DNI: 47074037

1. Responsable de investigación

Apellidos y nombres: Acevedo Echpas Jhorman Antony

D.N.I. N° 74895854

N° de teléfono/celular: 985172474

Email: jhorman65rudeboy@gmail.com

Firma: *[Firma]*

2. Responsable de investigación

Apellidos y nombres: Huaylinos Casas Krizea Ela Yolanda

D.N.I. N° 75173875

N° de teléfono/celular: 963700315

Email: krizeaey19@gmail.com

Firma: *[Firma]*



UNIVERSIDAD PERUANA LOS ANDES

FACULTAD DE CIENCIAS DE LA SALUD

DIRECCIÓN DE LA UNIDAD DE INVESTIGACIÓN

CONSENTIMIENTO INFORMADO

Luego de haber sido debidamente informada/o de los objetivos, procedimientos y riesgos hacia mi persona como parte de la investigación denominada "RASGOS DE PERSONALIDAD E IMPULSIVIDAD EN INTERNOS CONDENADOS POR DELITO DE HOMICIDIO EN EL ESTABLECIMIENTO PENITENCIARIO DE HUAMANCACA CHICO 2023", mediante la firma de este documento acepto participar voluntariamente en el trabajo que se está llevando a cabo conducido por los investigadores responsables: Jhorman Antony Acevedo Ecpas y Krizea Ela Yolanda Huaylinos Casas.

Se me ha notificado que mi participación es totalmente libre y voluntaria y que aún después de iniciada puedo rehusarme a responder cualquiera de las preguntas o decidir suspender mi participación en cualquier momento, sin que ello me ocasione ningún perjuicio. Asimismo, se me ha dicho que mis respuestas a las preguntas y aportes serán absolutamente confidenciales y que las conocerá sólo el equipo de profesionales involucradas/os en la investigación; y se me ha informado que se resguardará mi identidad en la obtención, elaboración y divulgación del material producido.

Entiendo que los resultados de la investigación me serán proporcionados si los solicito y que todas las preguntas acerca del estudio o sobre los derechos a participar en el mismo me serán respondidas.

Huancayo, 05 de octubre del 2023.



(PARTICIPANTE)

Apellidos y nombres: Teofilillo

N° DNI: 90570726

1. Responsable de investigación

Apellidos y nombres: Acevedo Ecpas Jhorman Antony

D.N.I. N° 74895854

N° de teléfono/celular: 985172474

Email: jhorman65rudeboy@gmail.com

Firma:

2. Responsable de investigación

Apellidos y nombres: Huaylinos Casas Krizea Ela Yolanda

D.N.I. N° 75173875

N° de teléfono/celular: 963700315

Email: krizeaey19@gmail.com



UNIVERSIDAD PERUANA LOS ANDES

FACULTAD DE CIENCIAS DE LA SALUD

DIRECCIÓN DE LA UNIDAD DE INVESTIGACIÓN

CONSENTIMIENTO INFORMADO

Luego de haber sido debidamente informada/o de los objetivos, procedimientos y riesgos hacia mi persona como parte de la investigación denominada "RASGOS DE PERSONALIDAD E IMPULSIVIDAD EN INTERNOS CONDENADOS POR DELITO DE HOMICIDIO EN EL ESTABLECIMIENTO PENITENCIARIO DE HUAMANCACA CHICO 2023", mediante la firma de este documento acepto participar voluntariamente en el trabajo que se está llevando a cabo conducido por los investigadores responsables: Jhorman Antony Acevedo Echpas y Krizea Ela Yolanda Huaylinos Casas.

Se me ha notificado que mi participación es totalmente libre y voluntaria y que aún después de iniciada puedo rehusarme a responder cualquiera de las preguntas o decidir suspender mi participación en cualquier momento, sin que ello me ocasione ningún perjuicio. Asimismo, se me ha dicho que mis respuestas a las preguntas y aportes serán absolutamente confidenciales y que las conocerá sólo el equipo de profesionales involucradas/os en la investigación; y se me ha informado que se resguardará mi identidad en la obtención, elaboración y divulgación del material producido.

Entiendo que los resultados de la investigación me serán proporcionados si los solicito y que todas las preguntas acerca del estudio o sobre los derechos a participar en el mismo me serán respondidas.

Huancayo, 12 de octubre del 2023.



[Handwritten signature]

(PARTICIPANTE)

Apellidos y nombres: Wynqwerd Ballesteros F

N° DNI: 42111590

1. Responsable de investigación

Apellidos y nombres: Acevedo Echpas Jhorman Antony

D.N.I. N° 74895854

N° de teléfono/celular: 985172474

Email: jhorman65rudeboy@gmail.com

Firma: *[Handwritten signature]*

2. Responsable de investigación

Apellidos y nombres: Huaylinos Casas Krizea Ela Yolanda

D.N.I. N° 75173875

N° de teléfono/celular: 963700315

Email: krizeaey19@gmail.com

Firma: *[Handwritten signature]*



UNIVERSIDAD PERUANA LOS ANDES
FACULTAD DE CIENCIAS DE LA SALUD
DIRECCIÓN DE LA UNIDAD DE INVESTIGACIÓN

CONSENTIMIENTO INFORMADO

Luego de haber sido debidamente informada/o de los objetivos, procedimientos y riesgos hacia mi persona como parte de la investigación denominada "RASGOS DE PERSONALIDAD E IMPULSIVIDAD EN INTERNOS CONDENADOS POR DELITO DE HOMICIDIO EN EL ESTABLECIMIENTO PENITENCIARIO DE HUAMANCACA CHICO 2023", mediante la firma de este documento acepto participar voluntariamente en el trabajo que se está llevando a cabo conducido por los investigadores responsables: Jhorman Antony Acevedo Echpas y Krizea Ela Yolanda Huaylinos Casas.

Se me ha notificado que mi participación es totalmente libre y voluntaria y que aún después de iniciada puedo rehusarme a responder cualquiera de las preguntas o decidir suspender mi participación en cualquier momento, sin que ello me ocasione ningún perjuicio. Asimismo, se me ha dicho que mis respuestas a las preguntas y aportes serán absolutamente confidenciales y que las conocerá sólo el equipo de profesionales involucradas/os en la investigación; y se me ha informado que se resguardará mi identidad en la obtención, elaboración y divulgación del material producido.

Entiendo que los resultados de la investigación me serán proporcionados si los solicito y que todas las preguntas acerca del estudio o sobre los derechos a participar en el mismo me serán respondidas.

Huancayo, 12 de octubre del 2023.

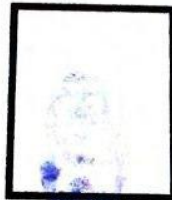

Bados Pañura Levin José Luis
(PARTICIPANTE)

Apellidos y nombres:

N° DNI: 43630561

1. Responsable de investigación

Apellidos y nombres: Acevedo Echpas Jhorman Antony

D.N.I. N° 74895854

N° de teléfono/celular: 985172474

Email: jhorman65rudeboy@gmail.com

Firma: *Jhorman*

2. Responsable de investigación

Apellidos y nombres: Huaylinos Casas Krizea Ela Yolanda

D.N.I. N° 75173875

N° de teléfono/celular: 963700315

Email: krizeaey19@gmail.com

Firma: *Krizea*



UNIVERSIDAD PERUANA LOS ANDES

FACULTAD DE CIENCIAS DE LA SALUD

DIRECCIÓN DE LA UNIDAD DE INVESTIGACIÓN

CONSENTIMIENTO INFORMADO

Luego de haber sido debidamente informada/o de los objetivos, procedimientos y riesgos hacia mi persona como parte de la investigación denominada "RASGOS DE PERSONALIDAD E IMPULSIVIDAD EN INTERNOS CONDENADOS POR DELITO DE HOMICIDIO EN EL ESTABLECIMIENTO PENITENCIARIO DE HUAMANCACA CHICO 2023", mediante la firma de este documento acepto participar voluntariamente en el trabajo que se está llevando a cabo conducido por los investigadores responsables: Jhorman Antony Acevedo Echpas y Krizea Ela Yolanda Huaylinos Casas.

Se me ha notificado que mi participación es totalmente libre y voluntaria y que aún después de iniciada puedo rehusarme a responder cualquiera de las preguntas o decidir suspender mi participación en cualquier momento, sin que ello me ocasione ningún perjuicio. Asimismo, se me ha dicho que mis respuestas a las preguntas y aportes serán absolutamente confidenciales y que las conocerá sólo el equipo de profesionales involucradas/os en la investigación; y se me ha informado que se resguardará mi identidad en la obtención, elaboración y divulgación del material producido.

Entiendo que los resultados de la investigación me serán proporcionados si los solicito y que todas las preguntas acerca del estudio o sobre los derechos a participar en el mismo me serán respondidas.

Huancayo, 05 de octubre del 2023.



(PARTICIPANTE)

Apellidos y nombres: *Pérez Garay Flavio*

N° DNI: *20421528*

1. Responsable de investigación

Apellidos y nombres: Acevedo Echpas Jhorman Antony

D.N.I. N° 74895854

N° de teléfono/celular: 985172474

Email: jhorman65rudeboy@gmail.com

Firma:

2. Responsable de investigación

Apellidos y nombres: Huaylinos Casas Krizea Ela Yolanda

D.N.I. N° 75173875

N° de teléfono/celular: 963700315

Email: krizeaey19@gmail.com

Firma:



UNIVERSIDAD PERUANA LOS ANDES

FACULTAD DE CIENCIAS DE LA SALUD

DIRECCIÓN DE LA UNIDAD DE INVESTIGACIÓN

CONSENTIMIENTO INFORMADO

Luego de haber sido debidamente informada/o de los objetivos, procedimientos y riesgos hacia mi persona como parte de la investigación denominada "RASGOS DE PERSONALIDAD E IMPULSIVIDAD EN INTERNOS CONDENADOS POR DELITO DE HOMICIDIO EN EL ESTABLECIMIENTO PENITENCIARIO DE HUAMANCACA CHICO 2023", mediante la firma de este documento acepto participar voluntariamente en el trabajo que se está llevando a cabo conducido por los investigadores responsables: Jhorman Antony Acevedo Echpas y Krizea Ela Yolanda Huaylinos Casas.

Se me ha notificado que mi participación es totalmente libre y voluntaria y que aún después de iniciada puedo rehusarme a responder cualquiera de las preguntas o decidir suspender mi participación en cualquier momento, sin que ello me ocasione ningún perjuicio. Asimismo, se me ha dicho que mis respuestas a las preguntas y aportes serán absolutamente confidenciales y que las conocerá sólo el equipo de profesionales involucradas/os en la investigación; y se me ha informado que se resguardará mi identidad en la obtención, elaboración y divulgación del material producido.

Entiendo que los resultados de la investigación me serán proporcionados si los solicito y que todas las preguntas acerca del estudio o sobre los derechos a participar en el mismo me serán respondidas.

Huancayo, 05 de octubre del 2023.



(PARTICIPANTE)

Apellidos y nombres: Rea Reyes Roca

N° DNI: 42882809

1. Responsable de investigación

Apellidos y nombres: Acevedo Echpas Jhorman Antony

D.N.I. N° 74895854

N° de teléfono/celular: 985172474

Email: jhorman65rudeboy@gmail.com

Firma:

2. Responsable de investigación

Apellidos y nombres: Huaylinos Casas Krizea Ela Yolanda

D.N.I. N° 75173875

N° de teléfono/celular: 963700315

Email: krizeaey19@gmail.com

Firma: