

UNIVERSIDAD PERUANA LOS ANDES
Facultad de Ciencias Administrativas y Contables
Escuela Profesional de Contabilidad y Finanzas



UPLA
UNIVERSIDAD PERUANA LOS ANDES

TESIS

**Control simultaneo y gestión administrativa de la
Municipalidad Distrital de Santa Bárbara de
Carhuacayan – 2022**

Para optar : El Título Profesional de Contador Público.

Autor : Bach. WILLIAM ZENON GONZALES
SORIANO
Bach. JUAN IVAN ÑAÑEZ GUTIERREZ

Asesor : Mtra. Dolorier Aguirre Carmen Rosa

Línea de investigación : Ciencias Empresariales y Gestión de los
Institucional Recursos

Fecha de inicio y :
culminación 30-08-2023 a 29-08-2024

Huancayo – Perú

2024

HOJA DE APROBACION DE JURADOS**UNIVERSIDAD PERUANA LOS ANDES**
Facultad de Ciencias Administrativas y Contables
TESIS**Control simultaneo y gestión administrativa de la**
Municipalidad Distrital de Santa Bárbara de
Carhuacayan – 2022**PRESENTADA POR:**Bach. William Zenon Gonzales Soriano
Bach. Juan Ivan Ñañez Gutierrez**PARA OPTAR EL TITULO DE:**
CONTADOR PÚBLICO**ESCUELA PROFESIONAL DE CONTABILIDAD Y FINANZAS**
APROBADA POR LOS SIGUIENTE JURADO:DECANO : _____
DR.PRIMER MIEMBRO : _____
MTRO.SEGUNDO MIEMBRO : _____
MTRO.TERCER MIEMBRO : _____
MG.

Huancayo, de del 2024

**Control simultaneo y gestión administrativa de la
Municipalidad Distrital de Santa Bárbara de
Carhuacayan – 2022**

ASESOR

Mtra. Dolorier Aguirre Carmen Rosa

Dedicatoria

A nuestro Dios, que nos ha protegido, nos ha cubierto de salud y paz, que protege a nuestros seres queridos. A nuestras familias, quienes motivaron e impulsaron a continuar con esta investigación, para alcanzar nuestros objetivos.

William & Juan.

Agradecimiento

A nuestra casa de estudios Universidad Peruana los Andes por acogernos e impartir conocimientos durante nuestra época de estudiante. Nuestra asesora Mtra. Dolorier Aguirre Carmen Rosa por guiar esta investigación, nuestra gratitud

William & Juan.

CONSTANCIA DE SIMILITUD



UPLA
UNIVERSIDAD PERUANA LOS ANDES

Oficina de
Propiedad Intelectual
y Publicaciones

NUEVOS TIEMPOS
NUEVOS DESAFIOS
NUEVOS COMPROMISOS

CONSTANCIA DE SIMILITUD

N ° 0401 - FCAC -2024

La Oficina de Propiedad Intelectual y Publicaciones, hace constar mediante la presente, que la **Tesis**, Titulada:

CONTROL SIMULTANEO Y GESTIÓN ADMINISTRATIVA DE LA MUNICIPALIDAD DISTRITAL DE SANTA BÁRBARA DE CARHUACAYAN - 2022

Con la siguiente información:

Con Autor(es) : **Bach. GONZALES SORIANO WILLIAM ZENON**
Bach. ÑAÑEZ GUTIERREZ JUAN IVAN

Facultad : **CIENCIAS ADMINISTRATIVAS Y CONTABLES**

Escuela Académica : **CONTABILIDAD Y FINANZAS**

Asesor(a) : **Mtro. DOLORIER AGUIRRE CARMEN ROSA**

Fue analizado con fecha **16/09/2024**; con **113 págs.**; en el software de prevención de plagio (Turnitin); y con la siguiente configuración:

Excluye Bibliografía.

X

Excluye citas.

X

Excluye Cadenas hasta 20 palabras.

X

Otro criterio (especificar)

El documento presenta un porcentaje de similitud de **24** %.

En tal sentido, de acuerdo a los criterios de porcentajes establecidos en el artículo N° 15 del Reglamento de uso de Software de Prevención Versión 2.0. Se declara, que el trabajo de investigación: **Si contiene un porcentaje aceptable de similitud.**

Observaciones:

En señal de conformidad y verificación se firma y sella la presente constancia.

Huancayo, 16 de septiembre del 2024.



[Handwritten signature]

MTRA. LIZET DORIELA MANTARI MINCAMI
JEFA

Oficina de Propiedad Intelectual y Publicaciones

Contenido

PORTADA	I
HOJA DE APROBACION DE JURADOS	II
TÍTULO DE LA TESIS	III
ASESOR	IV
DEDICATORIA	V
AGRADECIMIENTO	VI
CONSTANCIA DE SIMILITUD	VII
CONTENIDO	VIII
CONTENIDO DE TABLAS	XII
CONTENIDO DE FIGURAS	XIV
RESUMEN	XV
ABSTRACT	XVI
INTRODUCCIÓN	XVII
I PLANTEAMIENTO DEL PROBLEMA	20
1.1. Descripción de la realidad problemática	20
1.2. Delimitación del problema	25
1.2.1. Delimitación espacial	25
1.2.2. Delimitación temporal	25
1.3. Formulación del problema	25
1.3.1. Problema general	25
1.3.2. Problemas específicos	25
1.4. Justificación de la investigación	26
1.4.1. Justificación social	26

1.4.2.	Justificación teórica	26
1.4.3.	Justificación metodológica	27
1.5.	Objetivos	28
1.5.1.	Objetivo general	28
1.5.2.	Objetivos específicos	28
II MARCO TEÓRICO		29
2.1.	Antecedentes del estudio	29
2.1.1.	Ámbito nacional	29
2.1.2.	Ámbito internacional	33
2.2.	Bases teóricas o científicas	36
2.2.1.	Control simultaneo	36
2.2.2.	Dimensiones de control simultaneo	43
2.2.3.	Gestión administrativa	45
2.2.4.	Dimensiones de gestión administrativa	46
2.2.5.	Marco conceptual	47
III HIPOTESIS		49
3.1.	Hipótesis General	49
3.2.	Hipótesis Especificas	49
3.1.1.	Matriz de Operacionalización de variables	51
IV METODOLOGIA		52
4.1.	Método de Investigación	52
4.1.1.	Método general	52
4.1.2.	Método específico	52
4.2.	Tipo de Investigación	52
4.3.	Nivel de Investigación	52
4.4.	Diseño de Investigación	53

4.5.	Población y muestra	54
4.6.	Técnicas e instrumentos de recolección de datos	55
4.6.1.	Técnica de recolección de datos	55
4.6.2.	Instrumentos	56
4.7.	Procedimiento de recolección de datos	56
4.8.	Aspectos éticos de la investigación	57
V ANALISIS E INTERPRETACION DE RESULTADOS		58
5.1.	Análisis de fiabilidad	58
5.2.	Descripción de Resultados	59
5.2.1.	Variable: Control Simultaneo.	59
5.2.2.	Dimensión: Control Concurrente.	60
5.2.3.	Dimensión: Visita de Control.	61
5.2.4.	Dimensión: Orientación de Oficio.	62
5.2.5.	Variable: Gestión Administrativa.	63
5.2.6.	Dimensión: Planificación.	64
5.2.7.	Dimensión: Organización.	65
5.2.8.	Dimensión: Dirección.	66
5.2.9.	Dimensión: Control.	67
5.3.	Análisis de Normalidad de Datos	68
5.4.	Contraste de Hipótesis	69
5.2.10.	Contraste de Hipótesis General	69
5.2.11.	Contraste de Hipótesis Especifica 1	71
5.2.12.	Contraste de Hipótesis Especifica 2	73
5.2.13.	Contraste de Hipótesis Especifica 3	76
5.2.14.	Contraste de hipótesis especifica 4	78
ANALISIS Y DISCUSIÓN DE RESULTADOS		81

CONCLUSIONES	85
RECOMENDACIONES	87
REFERENCIAS BIBLIOGRÁFICAS	88
ANEXOS	93
ANEXO 1. MATRIZ DE CONSISTENCIA	94
ANEXO 2. OPERACIONALIZACIÓN DE VARIABLES	95
ANEXO 3. MATRIZ DE OPERACIONALIZACIÓN DEL INSTRUMENTO.	96
ANEXO 4. INSTRUMENTO DE INVESTIGACIÓN	98
ANEXO 5. CONSENTIMIENTO INFORMADO	100
ANEXO 7 EVIDENCIAS FOTOGRÁFICAS	107
ANEXO 8 BASE DE DATOS	109

CONTENIDO DE TABLAS

Tabla 1. Matriz de operacionalización de variables.	51
Tabla 2. Lista de trabajadores administrativos de la municipalidad	54
Tabla 3. Escala de fiabilidad del instrumento.	57
Tabla 4. Escala de correlación del coeficiente rho de spearman.	57
Tabla 5. Análisis de fiabilidad para control simultaneo.	59
Tabla 6. Análisis de fiabilidad para gestión administrativa.	59
Tabla 7. Análisis descriptivo de la variable control simultaneo.	59
Tabla 8. Análisis descriptivo de la dimensión control concurrente.	60
Tabla 9. Análisis descriptivo de la dimensión visita de control.	61
Tabla 10. Análisis descriptivo de la dimensión orientación de oficio.	62
Tabla 11. Análisis descriptivo de la variable gestión administrativa.	63
Tabla 12. Análisis descriptivo de la dimensión planificación.	64
Tabla 13. Análisis descriptivo de la dimensión organización.	65
Tabla 14. Análisis descriptivo de la dimensión dirección.	66
Tabla 15. Análisis descriptivo de la dimensión control.	67
Tabla 16. Análisis de normalidad de datos.	68
Tabla 17. Correlación entre control simultaneo y gestión administrativa.	69
Tabla 18. Prueba chi-cuadrada de la hipótesis general.	70
Tabla 19. Correlación entre control simultaneo y planificación.	72
Tabla 20. Prueba chi-cuadrada de la hipótesis especifica 1.	74
Tabla 21. Correlación entre control simultaneo y organización.	74
Tabla 22. Prueba chi-cuadrada de la hipótesis especifica 2.	74
Tabla 23. Correlación entre control simultaneo y dirección.	76
Tabla 24. Prueba chi-cuadrada de la hipótesis especifica 3.	77
Tabla 25. Correlación entre control simultaneo y control.	79

Tabla 26. Prueba chi-cuadrada de la hipótesis específica 4.	79
Tabla 27. Anexo 1 – matriz de consistencia.	93
Tabla 28. Anexo 2 – operacionalización de variables.	94
Tabla 29. Anexo 3 – matriz de operacionalización del instrumento.	96

CONTENIDO DE FIGURAS

Figura 1. Módulo: gobernabilidad, transparencia y democracia.	23
Figura 2. Modelo de gestión administrativa.	45
Figura n°3. Análisis descriptivo de variable control simultaneo.	60
Figura 4. Análisis descriptivo de dimensión control concurrente.	61
Figura n° 5. Análisis descriptivo de la dimensión visita de control.	62
Figura 6. Análisis descriptivo de la dimensión orientación de oficio.	63
Figura 7. Análisis descriptivo de la variable gestión administrativa.	64
Figura 8. Análisis descriptivo de la dimensión planificación.	65
Figura 9. Análisis descriptivo de la dimensión organización.	66
Figura 10. Análisis descriptivo de la dimensión dirección.	67
Figura 11. Análisis descriptivo de la dimensión control.	68
Figura 12. Gráfico de dispersión de la hipótesis general.	71
Figura 13. Gráfico de dispersión de la hipótesis especifica 1.	73
Figura 14. Gráfico de dispersión de la hipótesis especifica 2.	75
Figura 15. Gráfico de dispersión de la hipótesis especifica 3.	78
Figura 16. Gráfico de dispersión de la hipótesis especifica 4.	80

Resumen

La investigación Control simultaneo y gestión administrativa de la Municipalidad Distrital de Santa Bárbara de Carhuacayan -- 2022. La deficiencia en los procesos administrativos se debe por la falta de capacidad y conocimiento de los funcionarios públicos en temas administrativos, generando así el malestar en la población al momento de realizar algún trámite o manifestar algún problema que perjudica a la comunidad. Objetivo determinar la relación que existe entre Control Simultaneo y Gestión Administrativa de la Municipalidad Distrital de Santa Bárbara de Carhuacayan -- 2022. La investigación tiene un enfoque cuantitativo, método general, científica, especifica inductivo -deductivo, tipo básica, nivel correlacional, diseño no experimental, con una población y muestra de 48 trabajadores administrativos, cuya técnica de recolección de datos fue la encuesta, medida por la escala de Likert, cuyo cuestionario fue el instrumento aplicada a la tesis, el análisis estadístico midió el grado de correlación la cual es significativa con un valor de $R=0.915$, a su vez, se comprueba que la relación es significativa con un valor de $p=0.000$. concluyendo que control simultaneo mejora la gestión administrativa permitiría identificar y comunicar de manera oportuna los problemas que fueron identificados dentro de la Municipalidad Distrital de Santa Bárbara de Carhuacayan.

Palabras Claves: Control simultaneo - gestión administrativa.

Abstract

The research Simultaneous control and administrative management of the District Municipality of Santa Bárbara de Carhuacayan -- 2022. The deficiency in the administrative processes is due to the lack of capacity and knowledge of public officials in administrative issues, thus generating discomfort in the population at the time of carrying out any procedure or expressing any problem that harms the community. Objective: To determine the relationship between Simultaneous Control and Administrative Management of the District Municipality of Santa Bárbara de Carhuacayan -- 2022. The research has a quantitative approach, general method, scientific, specific inductive-deductive, basic type, correlational level, no experimental design, with a population and sample of 48 The statistical analysis measured the degree of correlation, which is significant with a value of $R=0.915$, and the relationship is significant with a value of $p=0.000$, concluding that simultaneous control improves administrative management, which would allow identifying and communicating in a timely manner the problems that were identified within the District Municipality of Santa Bárbara de Carhuacayan.

Key words: Simultaneous control - administrative management.

INTRODUCCIÓN

Investigación titulada: **“Control Simultaneo y Gestión Administrativa de la Municipalidad Distrital de Santa Bárbara de Carhuacayan -- 2022”**. La investigación pretende conocer la relación que existe entre Control Simultaneo y la gestión administrativa como mecanismos para obtener el desarrollo de la Municipalidad Distrital de Santa Bárbara de Carhuacayan, tiene como objetivo determinar la relación entre Control Simultaneo y la gestión administrativa.

Chuzon (2023) afirma lo siguiente: Los problemas son latentes en las instituciones públicas que reducen el logro de objetivos en instituciones, uno de ellos es el defecto administrativo que dificulta el trabajo de reforma gubernamental ello se debe a la falta de control sobre los recursos de las instituciones públicas. , como efecto la falta de eficiencia. En este sentido, la Asamblea General de la República CGR (2022), en Instrucción N° 013-2022-CG/NORM, lo determina de carácter simultaneo, como herramienta que monitorea directamente las acciones que continúa y prepara información de cara de existencia. de las condiciones relacionadas con el logro de metas, por esa razón, esta investigación está relacionada con el Objetivo de Desarrollo Sostenible (ODS) No. 16 de la línea de responsabilidad social, que pretende reducir la corrupción a través de una infraestructura efectiva. e instituciones sólidas que puedan brindar servicios de calidad como educación, salud, seguridad ciudadana, y más.

El control simultaneo en la municipalidad toma importancia, debido a que dará paso a modernizar, conlleva a mejoras en la gestión administrativa de los recursos de la entidad y proponer medidas ante las problemáticas que se presenten dentro de la entidad, ya sea problemas en los procesos administrativos o procedimientos contables, teniendo en cuenta que pueden existir deficiencias en la recepción, análisis y evaluación de la información financiera como de la presupuestaria en relación a los ingresos y gastos, los cuales perjudican el desarrollar con normalidad sus funciones.

CONTRALORIA (2021) afirma lo siguiente: Control simultaneo es parte del control gubernamental que implica la revisión ecuánime y sistemática de indicadores o actividades de control en un proceso continuo para identificar e informar rápidamente sobre la existencia de hechos relacionados y relacionados con la continuidad. El éxito de las metas del desarrollo, de manera que se tomen las medidas correctivas y preventivas necesarias, ayudando con ello al uso y finalidad de los materiales y recursos del gobierno con eficiencia, eficacia, transparencia, economía y derecho. Si se cumplen los requisitos de admisión de otros estudiantes u organizaciones, estos puestos se compartirán prontamente con ellos para sus propósitos. La responsabilidad de las autoridades del municipio, tienen la potestad de resolver los problemas con la información administrativa y contable que se presentan, generando así un beneficio para la entidad debido a que esta ayuda a poder cumplir los objetivos institucionales.

Según **Chiavenato**, (2014) “La gestión administrativa es el inicio de realizar una acción para coordinar el trabajo en equipo y decidir que caminos tomar para alcanzar la metas y objetivos mediante el desarrollo de funciones relacionadas con la planeación, organización, dirección y control” ...

Referente a la gestión administrativa en la actualidad dentro de toda entidad pública cumple un rol importante debido a que esta le permite alcanzar los objetivos institucionales, con el uso eficiente de los recursos para mejorar los procedimientos administrativos y contables. Para la Municipalidad, la gestión administrativa le permitiría mejorar todos los procesos relacionados con los estados financieros, presupuestarios y complementarios, ante algún problema es necesario que se implemente el Control Simultaneo que permitan un eficiente desarrollo de los procesos administrativos y contables de la municipalidad.

La metodología general científica, tipo básica, nivel correlacional, diseño no experimental. Para el desarrollo de la presente investigación se contó con la siguiente estructura:

CAPITULO I PLANTEAMIENTO DEL PROBLEMA: Identifica el problema general y específicos; la justificación social, científica y metodológica; terminando con los objetivos.

CAPITULO II MARCO TEORICO: Presentamos el desarrollo de los antecedentes nacionales e internacionales, y el marco teórico, que engloba conceptos que pertenecen a las variables de estudio.

CAPITULO III HIPOTESIS: Desarrollar hipótesis, incluidas hipótesis generales y específicas, que se probarán en los capítulos sobre análisis e interpretación de resultados.

CAPITULO IV METODOLOGIA: Detalla el método utilizado para realizar el trabajo de investigación, el tipo, nivel, diseño no experimental, el alcance detallado de la investigación relevante, el protocolo de investigación, el conjunto, la muestra, la definición operativa de la investigación e información del instrumento sobre la recopilación de datos y métodos de recopilación, procesamiento y presentación de datos.

CAPITULO V ANALISIS E INTERPRETACION DE RESULTADOS: Presenta los resultados obtenidos utilizando SPSS-25, la argumentación del resultado presenta una confrontación basada en las premisas y el aporte científico del estudio, así como una bibliografía de los fundamentos teóricos del caso presentado.

CAPITULO I

PLANTEAMIENTO DEL PROBLEMA

1.1. Descripción de la realidad problemática

CEPAL (2014) afirma lo siguientes: Hoy, los países de América Latina y el Caribe enfrentan el desafío de avanzar para mejorar la calidad de vida de sus ciudadanos, donde el rol activo del gobierno y sus instituciones es un eje mucho en este trabajo. Lograr los cambios necesarios para asegurar un modelo de desarrollo con igualdad, estabilidad y justicia social. (P. 9)

CEPAL (2014) afirma lo siguientes: El panorama global de mediano plazo se caracteriza por un lento crecimiento de la producción y el comercio global, la inestabilidad en los conflictos financieros e internacionales en otras partes del mundo, desafían la agenda internacional. y el desarrollo sostenible y equitativo y las reformas estructurales necesarias para lograr estos importantes objetivos. (P. 11)

Sutta (2020) afirma lo siguiente: La ejecución del control gubernamental puede ser interna, como externa, por otro lado, el control interno tal como se establece en el artículo 7° de la Ley N° 27785 (El Peruano, Ley N.º 27785, 2002), Ello comprende medidas previas, simultánea y verificación posterior, ello lo realiza la entidad, cuya finalidad es tener una gestión de los recursos y activos fijos.

En este caso, este tipo de control no prevé un procedimiento oportuno y eficiente para identificar responsabilidades que puedan contribuir a los aspectos disuasorios del control gubernamental; Cabe señalar también que esta disposición, que creemos necesaria, no afecta los términos del proceso ni el derecho de quien desea protegerlo hasta que se inicie el proceso; solo ser una fuente para el inicio formal de acciones administrativas y/o legales relacionadas.

Al respecto, es necesario determinar que existe relación entre los tipos de control simultáneo y particularidades contrarias o riesgos relacionados en este informe del servicio de control, en cuanto se conozca el valor disuasorio y correctivo consignado, con base en las sugerencias realizadas; Además, cabe destacar que, en la realización de acciones concurrentes, muchas veces se prueban hechos en los que se identifica la presunta responsabilidad.

Pero muchas veces los gobiernos actuales no cuentan con la capacidad para hacer frente a los problemas ya sea por reducidos recursos financieros, deficiencias en cuanto al control simultaneo y entre otros factores como las deficiencias en la gestión administrativa de parte de entidades estatales que no permiten dar solución de manera eficiente y oportuna a problemas que manifiesta la población.

Ante cualquier problema social es necesario que las autoridades tomen decisiones de manera oportuna, en el Perú los problemas sociales que aquejan a la población son la falta de servicios públicos, la inseguridad ciudadana, problemas con los residuos sólidos, la corrupción, etc. Para lo cual es indispensable que se implementen el control simultaneo para poder reducir las y contrarrestar el incremento de estos problemas.

Chaname (2017) afirma lo siguiente: Para el gobierno las necesidades de la población no son su prioridad, a consecuencia de ello ejecutar planes que carecen de articulación con las necesidades que debe cubrir, así mismo gran parte de las instituciones no cuentan con los recursos ni capacidades para optimizar sus procesos administrativos, por ello que se observa que como entidad solo le interesa cumplir sus funciones sin buscar la satisfacción ciudadana.

Puede servir como base para realizar comprobaciones posteriores sobre los riesgos que no han sido mitigados con el paso del tiempo y el impacto que esto puede tener en la entidad, tanto en aspectos materiales como en otros. Las auditorías de cumplimiento,

aunque a veces criticadas, continúa realizándose, no obstante, esta investigación busca destacar la importancia de la ejecución del control simultáneo, directamente relacionada con ciertas responsabilidades. En este sentido, los informes de resultados deben considerar la posibilidad de establecer responsabilidades cuando corresponda, permitiendo así que estos informes sirvan para iniciar procesos administrativos y, si es el caso, legales de tipo punitivo, civil o penal, sin más dilación.

Por otro lado, uno de los factores que tienen más injerencia en cuanto a la mala gestión administrativa es la corrupción, como lo explica INEI 2022.

INEI (2022) La corrupción es la principal preocupación de los ciudadanos y se manifiesta de muchas maneras en la recaudación de donaciones, propinas, dinero y sobornos, así como en los servicios públicos que involucran a los usuarios en la atención. Según la encuesta, durante el periodo octubre 2021 – marzo 2022, el 2.5 por ciento de los hogares entrevistados dijo que algún miembro de la familia solicitó un “cargo extra” durante la administración o solicitó servicios a comercios. En el mismo año del año pasado, el 3,0% de los hogares reportaron este fenómeno. Según el lugar de residencia, durante el período de estudio se encontró que la corrupción era más prevalente en las áreas urbanas (2,7%) que en las rurales (1,8%). En cuanto al género, los hombres reportaron la mayor cantidad de víctimas de corrupción con un 2,9% y las mujeres la menor con un 2,1%. Además, dependiendo del nivel de educación, se puede observar que a mayor nivel de educación (asumiendo que se realiza un proceso con un servidor público), existe la experiencia de corrupción.

PERÚ: PRINCIPALES PROBLEMAS DEL PAÍS

Semestre: octubre 2019-marzo 2020, octubre 2020-marzo 2021 y octubre 2021-marzo 2022 (Porcentaje)

Figura 1. Módulo: Gobernabilidad, Transparencia y Democracia.

Principales problemas del país	Semestre Móvil			Diferencia (Puntos porcentuales)	
	Oct19- Mar20	Oct20- Mar21	Oct21- Mar22 P/	Oct21-Mar22/ Oct19-Mar20	Oct21-Mar22/ Oct20-Mar21
Corrupción	59,5	56,6	51,1	-8,4	-5,5
Delincuencia	40,4	27,0	32,7	-7,7	5,7
Bajos sueldos/aumento de precios	5,3	7,2	24,1	18,8	16,9
Pobreza	18,3	22,5	19,7	1,4	-2,8
Falta de empleo	13,2	23,1	19,6	6,4	-3,5
Mala calidad de la educación estatal	10,7	11,8	13,1	2,4	1,3
Falta de credibilidad y transparencia del gobierno	7,3	10,1	10,9	3,6	0,8
Falta de seguridad ciudadana	15,3	8,6	10,3	-5,0	1,7
Falta de cobertura / mala atención en salud pública	7,8	12,8	9,1	1,3	-3,7
Falta de apoyo a la agricultura	3,5	3,8	3,5	0,0	-0,3
Violencia en los hogares	6,8	3,4	3,0	-3,8	-0,4
COVID-19	-	11,5	2,5	-	-9,0
Mal funcionamiento de la democracia	1,2	1,7	2,3	1,1	0,6
Violación de derechos humanos	1,6	1,1	1,3	-0,3	0,2
Falta de cobertura del sistema de seguridad social	1,2	1,4	1,0	-0,2	-0,4
Falta de vivienda	0,8	0,7	0,7	-0,1	0,0
Otro	19,3	13,0	14,6	-4,7	1,6
Ninguno	1,4	1,2	0,9	-0,5	-0,3

Fuente: Instituto Nacional de Estadística e Informática - Encuesta Nacional de Hogares (ENAH) - Módulo: Gobernabilidad, Transparencia y Democracia.

MDSBC (2020) afirma lo siguiente: En el aspecto Organizativo - Administrativo, la Municipalidad Distrital de Santa Bárbara de Carhuacayan, tiene estructura orgánica, acorde a la situación municipal actual, la Ley N°27972 - Ley Orgánica de Municipalidades, Ley N° 27783 - Ley de Bases de la Descentralización, Ley de Sistema Nacional de Inversión Pública -SNIP y en proceso de Simplificación Administrativa. En consecuencia, se necesita reestructurar el ámbito del avance continuo. (P. 11)

MDSBC (2020) afirma lo siguiente: Los fuentes de ingresos por Recursos Directamente Recaudados -RDR e Impuestos Municipales-OIM, se encuentran bajo la legislación del sistema tributario municipal aprobado mediante del Decreto Legislativo N°776 - Ley de Tributación Municipal; referidos básicamente a los impuestos a recaudarse en

la Municipalidades netamente urbanas; a pesar de ello, actualmente está implementándose la cultura tributaria a los administrativos a través de incentivos y amnistía tributaria; por consiguiente se aprecia un incremento gradual de los ingresos propios. (P. 11)

MDSBC (2020) afirma lo siguiente: La población del Distrito de Santa Bárbara de Carhuacavan Suele dedicarse a la cría de animales para el consumo humano, por lo que queda poco para el comercio en los mercados locales, que se desarrolla a través de los mercados de ganado. (P. 11)

El Distrito de Santa Bárbara de Carhuacayan, tiene los índices más altos de pobreza, bajos ingresos y acceso limitado a servicios básicos:

- El 88.2% de las comunidades no cuentan con servicio de agua potable.
- El 0.4% de las comunidades cuentan con servicio de desagüe.
- El 11% de las comunidades cuentan con servicio de electrificación.

A nivel de la Municipalidad Distrital de Santa Bárbara de Carhuacayan se identifica el principal problema una deficiente gestión administrativa de parte de los trabajadores, por la escasa capacitación en temas administrativos que perjudican en el cumplimiento de los objetivos. Así mismo es notorio la falta de sistemas administrativos el cual permita a la municipalidad tener un mejor control de los trámites administrativos que se realizan, situaciones que ameritan un control simultaneo, que estén direccionadas a proporcionar un eficiente servicio a la población que asista a la Municipalidad para poder obtener alguna solución a su problema.

Así mismo problema, como la falta de servicios básicos, se deben por deficiencias en la gestión administrativa debido a que no existe una adecuada planificación, organización, dirección y control de los procesos que se realizan dentro de la entidad, ante esta problemática es indispensable que ayuden a poder solucionar los problemas con la falta

de servicios públicos que perjudican el normal desarrollo de los procesos que se realizan.

La deficiencia en los procesos administrativos se debe por la falta de capacidad y conocimiento de los funcionarios públicos en temas administrativos, generando así el malestar en la población al momento de realizar algún trámite o manifestar algún problema que perjudica a la comunidad.

Por lo mencionado la investigación es relevante porque busca poder mejorar todos los procesos administrativos que se realizan dentro de la municipalidad, así como también hacer frente a los problemas que aquejan a la población de la Municipalidad de Santa Bárbara de Carhuacayan.

1.2. Delimitación del problema

1.2.1. Delimitación espacial

La tesis fue realizada en la Municipalidad Distrital de Santa Bárbara de Carhuacayan. Dirección Legal: Pza. Principal Nro. Sn (Plaza Principal); Distrito / Ciudad: Santa Bárbara de Carhuacayan; Provincia: Yauli; Departamento: Junín, Perú.

1.2.2. Delimitación temporal

La tesis tuvo su inicio en el periodo del mes de enero y culminó en julio del año 2022.

1.3. Formulación del problema

1.3.1. Problema general

¿Qué relación existe entre Control Simultáneo y Gestión Administrativa de la Municipalidad Distrital de Santa Bárbara de Carhuacayan - 2022?

1.3.2. Problemas específicos

1. ¿Qué relación existe entre Control Simultáneo y Planificación de la Municipalidad Distrital de Santa Bárbara de Carhuacayan - 2022?

2. ¿Qué relación existe entre Control Simultaneo y Organización de la Municipalidad Distrital de Santa Bárbara de Carhuacayan - 2022?
3. ¿Qué relación existe entre Control Simultaneo y Dirección de la Municipalidad Distrital de Santa Bárbara de Carhuacayan - 2022?
4. ¿Qué relación existe entre Control Simultaneo y Control de la Municipalidad Distrital de Santa Bárbara de Carhuacayan - 2022?

1.4. Justificación de la investigación

1.4.1. Justificación social

Este estudio tiene una perspectiva sobre el control simultaneó, el cual consiste en observar de manera objetiva cada proceso en curso con la finalidad de determinar, si se está dando de manera eficiente la ejecución de las diferentes actividades realizadas, dentro de las normas aplicables dentro del ámbito público, se busca reducir riesgos las cuales podrían afectar al cumplimiento de la propuesta. (Vallejo, 2020).

Así mismo este se proyecta en la buena gestión de los recursos dentro de las entidades públicas, es por ello que se busca determinar la relación que conlleva con la gestión administrativa, los vínculos complejos entre las demandas públicas y la implementación de las alternativas escogidas, con el propósito de disponer la mejor forma de obtener una eficiente gestión administrativa, para brindar un buen servicio de calidad a la población. Ello conllevara, beneficiar a la población.

1.4.2. Justificación teórica

La justificación busca profundizar el tema con la apertura de nuevos enfoques teóricos de diferentes autores que traten la misma realidad problemática, Así mismo se busca mejorar estas perspectivas, con la intención de tener precisión el control simultaneo para el progreso de la administración de los recursos, frente a la gestión administrativa, con ello buscamos reducir las brechas que existen entre ambas variables con el propósito

del avance de los procesos de gestión administrativa en la entidad. Ser objetivos al momento del uso de la información real, precisa y de buena fuente. Cabe mencionar que mediante este proyecto se dará a conocer la relación que existe entre las variables usada en la investigación. Todo esto será posible a través de una revisión de varias fuentes consultadas, como proyectos de investigación, libros, artículos, normas y leyes, páginas web, etc. Finalmente ser parte de un antecedente que llenen un vacío, que permita reducir problemas similares a la nuestra.

1.4.3. Justificación metodológica

Fernández (2020) afirma lo siguiente:

Esta investigación contiene la justificación metodológica al momento de proponer o desarrollo de una estrategia o método inédito, que acceda a encontrar un conocimiento válido o confiable. (P. 71)

La tesis busca adoptar métodos o estrategias, que nos permitirán obtener una solución a los problemas que tiene la Municipalidad Distrital de Santa Bárbara de Carhuacayan. Se utilizo una metodología que determine la solución de acuerdo con una investigación general científica, de tipo aplicada, nivel correlacional por el uso de las variables políticas públicas, frente a la gestión administrativa, lo que corresponde a un diseño no experimental, la cual nos arrojará un conocimiento valido y confiable.

Finalmente, esta investigación busca ser parte de un estudio que contribuirá a mejorar otras investigaciones y así como a su justificación con problemas similares al nuestro. Por ello con la metodología aplicada de manera pertinente en esta investigación, busca proponer nuevas maneras de investigar, con las diferentes perspectivas y con nuevas herramientas. Como lo menciona Fernández. Las cuales son la Implementación del Sistema de Control Interno, Establecer reglas generales para los servicios de control de

sincronización, sus fases de planificación, ejecución y reporte, así como el seguimiento de sus resultados.

1.5. Objetivos

1.5.1. Objetivo general

Determinar la relación que existe entre Control Simultaneo y Gestión Administrativa de la Municipalidad Distrital de Santa Bárbara de Carhuacayan - 2022.

1.5.2. Objetivos específicos

1. Determinar la relación que existe entre Control Simultaneo y Planificación de la Municipalidad Distrital de Santa Bárbara de Carhuacayan - 2022.
2. Determinar la relación que existe entre Control Simultaneo y Organización de la Municipalidad Distrital de Santa Bárbara de Carhuacayan - 2022.
3. Determinar la relación que existe entre Control Simultaneo y Dirección de la Municipalidad Distrital de Santa Bárbara de Carhuacayan - 2022
4. Determinar la relación que existe entre Control Simultaneo y Control de la Municipalidad Distrital de Santa Bárbara de Carhuacayan – 2022.

CAPITULO II

MARCO TEÓRICO

2.1. Antecedentes del estudio

2.1.1. Ámbito nacional

Sinche (2019) cuya investigación fue *“El control simultáneo y su contribución en la optimización de la gestión pública de la Municipalidad Provincial de Pasco - año 2018”*.

Ensayo para la obtención del título profesional de Contador Público, de la Universidad Daniel Alcides Carrión.

Cuyo propósito del estudio fue determinar cómo el uso del control simultaneo pudo contribuir a la optimización de la administración pública en el municipio de la provincia de Pasco en 2018, la unidad de gobierno realizó un estudio acerca de la calidad de las aplicaciones de control simultáneo. Municipio de Pasco en el sentido de este estudio tuvo en cuenta los aspectos generales, normados y de relevancia para actividades de control realizadas por el MPP. Por otro lado, este estudio permite identificar, analizar y determinar objetivos de investigación para determinar cómo el uso del control sincronizado puede contribuir a la optimización de la administración pública en el Municipio Provincial de Pasco 2018 para optimizar la administración pública en un esfuerzo por mejorar el MPP. Para gestionarlo se utilizan las funciones de los actores. Cuya metodología, diseño no experimental, número total de 98 funcionarios y funcionarias y 44 muestra, este estudio tiene un aporte significativo porque luego del análisis se concluyó que se realizó sincronización. Se examinó la correlación entre la aplicación de controles y la optimización de la administración pública y mostró una correlación positiva moderada de 0,506 con una significancia bilateral de 0,000. Por tanto, existe una correlación moderada entre las variables de estudio. Esto significa que el modelo de control sincronizado cumple su papel de evaluar el desarrollo de las actividades de aplicación del control estatal mediante

la inspección y examen físico de los documentos de acuerdo con las reglas establecidas, lo que a su vez contribuye a la optimización de la gestión de la ciudad.

Yovera, (2021) "*La Gestión Administrativa y su influencia en la Satisfacción del Usuario de la Municipalidad de Reque, Provincia de Chiclayo - 2020*". Tesis para la obtención del Grado de Licenciado en Administración Pública, de la Universidad Señor de Sipán. Chiclayo – Perú.

El problema identificado fue que la Municipalidad Distrital de Reque atraviesa por una realidad latente donde, a través de la gestión administrativa local, es necesario lograr e identificar las diversas necesidades de sus usuarios y las que tendrán que ser satisfechas con los servicios que brinda la institución municipal. El objetivo de la investigación fue determinar el grado de influencia y la relación que existe entre la Gestión Administrativa y la Satisfacción de los Usuarios de la Municipalidad Distrital de Reque, Provincia de Chiclayo, 2021. La metodología utilizada fue una investigación cualitativa - descriptiva - cuantitativa, con un diseño no experimental de corte transversal. La muestra estuvo conformada por 79 trabajadores de la institución municipal del Distrito de Reque y 281 usuarios de la entidad. Para la recolección de datos se utilizó la técnica de encuesta y el cuestionario fue el instrumento utilizado. Al final de la investigación, se concluyó que existe relación e influencia entre la variable Gestión Administrativa y la variable Satisfacción del Usuario, según el coeficiente de correlación Rho de Spearman ($Rho = 0,258$), y como el valor p fue inferior al valor de significación ($p = 0,000 < 0,05$), se rechazó la hipótesis nula y se aceptó la hipótesis alternativa: Existe relación entre la gestión administrativa, que influye directa y positivamente en la satisfacción de los usuarios de la Municipalidad Distrital de Reque, Provincia de Chiclayo, 2020.

Bobbio (2022) “*Compliance gubernamental y gestión administrativa en una municipalidad distrital de Lima Sur*”. Tesis para obtener el Grado Académico de Maestra en Gestión Pública, de la Universidad Cesar Vallejo. Chiclayo – Perú.

El propósito de este estudio es determinar la relación entre el cumplimiento gubernamental y la administración en la municipalidad de Lima Sur en 2022. Se seleccionaron 51 gerentes como objetivo, el método de recolección de información fue una encuesta y la herramienta fue un cuestionario. El principal resultado es que al analizar la realización de la ley por los directores de instituciones, se encuentra tanto en el nivel ordinario (56.9%) como en el nivel administrativo ordinario por unidades (88.2%) a partir de la relación entre; variables, el valor de Rho de Spearman es 0.404, esto indica que existe una relación positiva moderada pero significativa entre las variables cumplimiento gubernamental y gobernanza administrativa. Se concluye que el cumplimiento del gobierno es fundamental para la eficiencia de planificación, organización, gestión y control de las unidades establecidas, de modo que la administración sea óptima para los funcionarios y servidores públicos y garantice la transparencia, ética y profesionalismo de los directivos.

Zarate (2019). “*Gestión Administrativa y Calidad de Servicio en la Municipalidad Distrital de Anco Huallo, Chincheros – Apurímac, 2019*”. Tesis para obtener el Título Profesional de Licenciado en Administración de Empresas, de la Universidad Nacional José María Arguedas, de la ciudad de Andahuaylas – Perú.

La problemática identificada fue existen dificultades en los procedimientos administrativos, carencia de aptitud y especialización en el ámbito profesional, ocasionando al incumplimiento de metas, objetivos planeados eficientemente y eficaz, gestando desazón en la comunidad. Objetivo determinar la relación que existe entre la gestión administrativa y la calidad de servicio. Metodología, tipo de estudio básico, de diseño experimental

– transeccional y un nivel descriptivo – correlacional. La muestra la compusieron 73 trabajadores de la Municipalidad Distrital de Anco Huallo, para recolectar los datos se aplicó como técnica la encuesta e instrumento el cuestionario. Se concluye que existe relación entre gestión administrativa y calidad de servicio según rho de Spearman fue de 455, ello indica que existe una correlación positiva moderada y un nivel de significancia de menor al nivel esperado de ($p < 0.05$), rechazándose la hipótesis nula (H_0) y aceptando la hipótesis alterna (H_a), con un nivel de confianza del 99% que nos da como conclusión que existe una relación significativa entre la gestión administrativa y calidad de servicio en la entidad.

Andia (2022) *“El control simultáneo y su relación con la gestión de la municipalidad provincial de Canchis periodo 2017”*. Tesis para obtener el Grado Académico de Maestro en Contabilidad con Mención en Auditoría y Control Interno, de la Universidad Andina del Cusco. Cusco – Perú.

El objetivo de esta investigación fue determinar cómo se relaciona el control simultáneo con la gestión, según lo determinado por métodos de control simultáneo e indicadores a nivel del gobierno nacional utilizando un método que compara el campo en cuestión y un diseño no experimental. El conjunto y muestra de este trabajo de investigación está conformado por 16 directivos de unidades estructurales, como gestión del incremento social y cultural, gestión de progreso económico, gestión urbana y rural, gestión ambiental, servicio público municipal; gestión, gestión del transporte y gestión del tráfico rodado. Como técnica se realizó un estudio y se utilizó un cuestionario, por otro lado, en los resultados el control simultáneo tiene una relación significativa con la gestión de la provincia y la ciudad de Canchis, La recopilación y selección de este estudio incluye 16 capítulos en áreas estructurales, entre ellas la gestión del desarrollo social y cultural, la

gestión del desarrollo económico, la gestión urbana y rural, la gestión ambiental, los servicios y la gestión pública urbana, la gestión del tráfico y la gestión del tráfico rodado. Normalmente, cuando se realiza una encuesta, se utiliza un cuestionario. Por otro lado, la gobernanza colectiva tiene una relación significativa con la gobernanza del estado y la ciudad, ya que la significancia es $p=0,003,05$. El método de viaje organizacional tiene relación significativa con la organización, ya que la significancia es $p=0.006$. lo que demuestra que existe una diferencia estadísticamente significativa entre las puntuaciones de control concurrentes, correlación positiva de las puntuaciones obtenidas y reportadas.

2.1.2. **Ámbito internacional**

Rubio (2019) “*Control Interno en la Gestión Administrativa de la Vicepresidencia de la República del Ecuador 2017*”. Para acceder al Grado Académico de Magister en Gestión Pública. Universidad del Ecuador. Quito – Ecuador.

Las investigaciones muestran que los informes de la Oficina Nacional de Auditoría muestran una falta de control interno y desarrollo profesional que socava la administración pública. Da recomendaciones para quienes infringen las normas que indican problemas morales y degradación profesional que impiden la buena y transparente gestión de los recursos públicos y criminalizan a los empleados públicos. El propósito es determinar la relación entre poder interno y control administrativo en la vicepresidencia del Ecuador. Método tipo base, nivel de correlación y método de medición, diseño no experimental, transversal, correlacional, muestra de 72 empleados, la confiabilidad de los instrumentos se determinó mediante el software estadístico SPSS versión 25 utilizando la tecnología utilizada para la investigación y el instrumento utilizado. La tercera pregunta, el liderazgo administrativo del vicepresidente de la República del Ecuador con el valor de Rho de Spearman = 0.669.

Butto (2020) “*Presupuestos Participativos En La Gestión Pública Local: El Caso De La Comuna De Pudahuel*”. Optar al Grado de Magíster en Gobierno y Gerencia Pública, de la Universidad de Chile, de la ciudad de Santiago, Chile.

El propósito del estudio es comprender qué factores intervienen en la implementación de las finanzas integradas en las administraciones municipales, especialmente en el caso del municipio que ha implementado cuatro administraciones financieras que hoy participan. Para ello, comenzaremos por determinar los aspectos relacionados con el diseño e implementación del presupuesto participativo en el caso de estudio, luego identificaremos los tipos de actores involucrados en este proceso, y finalmente seis factores que deben existir para la implementación del proyecto. son analizados. El presupuesto participativo tiene como objetivo determinar lo que es necesario.

Eugenio, (2019) “*Diseño Sistema De Control De Gestión Para Municipalidad De Puerto Montt*”. Tesis Para Optar al Grado de Magíster en Control de Gestión, de la Universidad de Chile.

La investigación se llevó a cabo en el municipio de Puerto Montt, una organización pública, ubicada en la comuna de la región de Los Lagos, al sur de Chile; el objetivo principal de los gobiernos comunales está establecido por la Ley Orgánica de Municipalidades, No. 18,695 e indica la satisfacción de las necesidades de la comunidad y la administración de su territorio. La escasez de recursos financieros y humanos ha contribuido a la involución de los municipios, recurriendo al uso de herramientas de gestión reactiva tradicionales dedicadas al control y monitoreo enfocadas en variables financieras. La propuesta de diseño formulada busca proponer un sistema de control de gestión, que autorice a la organización a declarar objetivos explícitos para ordenar el desempeño hacia la realización de una oferta de valor que permita simplificar la calidad de los servicios ofrecidos a la población. El diseño propuesto utiliza una adaptación del modelo de Kaplan y

Norton (2008), que implica las etapas de desarrollo y planificación de estrategias, alineamiento organizativo y la fase de control y aprendizaje. La etapa de desarrollo de estrategias aborda un análisis crítico, que permite la formulación de declaraciones estratégicas de misión, visión y creencias para la organización, ya que, hasta la fecha, no existían. De igual forma, a través del análisis PESTEL y Porter (1980), se evalúa el macroambiente y microambiente de variables externas. Aunque el análisis de recursos y capacidades, utilizando el modelo de cadena de valor, Porter (1985), confirma la evaluación de variables internas. Lo anterior será evaluado a través del análisis FODA, se podrá identificar las estrategias de posicionamiento más importantes, indicando la necesidad de desarrollar aplicaciones móviles para informar a los vecinos y recibir requerimientos, realizando investigaciones que ayuden a comprender el grado de satisfacción de los vecinos. , el desarrollo a largo plazo del plan de gestión de la ciudad, la creación del Consejo Comunitario de Organizaciones de la Sociedad Civil (COSOC) y finalmente, la reforma de las leyes y herramientas del urbanismo y la responsabilidad del pueblo.

Carrera, (2020) *“Modelo de Gestión Administrativa para el Gobierno Autónomo Descentralizado del Cantón Mira”*. Tesis para la obtención del Grado de Magister en Administración Pública, Universidad Tecnológica Israel. Quito – Ecuador.

El principal problema son las limitaciones a las que se enfrentan las autoridades locales para mejorar su gestión: los recursos disponibles para las regiones son demasiado bajos, la asignación de fondos a las autoridades locales es demasiado baja. El proyecto tiene como objetivo implementar un modelo de gobernanza para el gobierno autónomo en la región de Mira. Se utilizó un método mixto de método exploratorio y deductivo, diseño no experimental. Se investigó una muestra poblacional de 190 personas, mediante una entrevista al alcalde de Cantón. Finalmente, se decidió que el GAD en el cantón Mira estuviera sujeto a leyes que cambiaron su estructura de acuerdo con lo establecido en la

constitución de 2008 y el COOTAD, que determinaba el uso del sistema administrativo para promover el mejoramiento. Servicios de préstamos comunitarios. De igual forma, GAD no cuenta con un modelo organizacional que le impida tomar decisiones estratégicas para gestionar efectivamente las necesidades internas y externas de las personas.

Eraza, (2019) en su tesis titulada “*Diseño De Un Sistema De Control Interno En Base A La Metodología COSO III Para El Área Contable Aplicado A La Empresa PINTO S.A. Ubicada En La Provincia De Pichincha Cantón Quito*”. Título de Ingeniero en Contabilidad y Auditoría, Contador Público Autorizado, de la Universidad Central del Ecuador.

La empresa PINTO S.A., con más de 105 años en el mercado, se enfrenta a problemas de control interno debido a procedimientos desactualizados, actividades duplicadas y falta de supervisión. Para abordar estas deficiencias, se propone un nuevo diseño de control interno enfocado en el área contable, utilizando la metodología de COSO III. Se utilizaron métodos de investigación inductivos y deductivos, así como investigaciones de campo y cuestionarios a los empleados del área contable. Los resultados muestran procedimientos de control interno mejorados que ayudan a mitigar riesgos, promover el control y facilitar la ejecución de actividades con información confiable.

2.2. Bases teóricas o científicas

2.2.1. Control simultaneo

CONTRALORIA (2018) “El conjunto de órganos de control, métodos y procedimientos, estructurados e integrados funcionalmente, lo conforma El Sistema Nacional de Control es normas, cuyo objetivo de dirigir y desarrollar el ejercicio del control gubernamental de las instituciones públicas del país, en su totalidad”.

Lo constituye los órganos:

- a) La Contraloría General de la República, como ente técnico rector.

- b) Los Órganos de Control Institucional (OCI).
- c) Las Sociedades de Auditoría (SOA).

CONTRALORIA (2018) afirma lo siguiente: “Comprende a toda las funciones y obligaciones en el terreno administrativo, operativo, presupuestal, y financiero de las instituciones del sector público, también comprende al personal prestador de servicios, sea cual sea el régimen que las regule”

CONTRALORIA (2018) afirma lo siguiente: “La Ley No 27785, Ley Orgánica del S NC y la Contraloría General de la República, y sus modificatorias, fundan las normas que regulan el sector público, organización, atribuciones y funcionamiento del Sistema Nacional de Control y de la Contraloría General de la República”

Las Gerencias Regionales de Control

CONTRALORIA (2018) La Contraloría General siempre ha priorizado el control gubernamental “in situ” en cada región del país, asegurando su existencia por medio de las llamadas agencias regionales de gestión de control para la gestión, aplicación y supervisión de sus respectivas áreas de control y áreas de control relacionadas. servicios de unidades gubernamentales internas. Están dirigidos por responsables de área.

Así mismo cuenta con 24 Gerencias Regionales de Control en el sector público.

Órgano de Control Institucional (OCI)

CONTRALORIA (2018) Se trata de una unidad estructural independiente bajo la autoridad del Inspector General, que trabaja de forma independiente en las agencias gubernamentales donde el gobierno ejerce control, y cuya misión es promover la buena gobernanza y los bienes de propiedad y activos del gobierno.

CONTRALORIA (2018) La Ley N° 27785, Ley Orgánica del Sistema de Control del Estado y Contraloría del Estado de la República, permite la implementación de OCI en las instituciones públicas que dependen funcionalmente de la Contraloría del Estado,

es decir, están sujetas a lineamientos, normas y reglamentos. actuar técnicamente con independencia dentro del ámbito de sus competencias.

Titulares no cumplen con implantar e implementar un OCI en su entidad

CONTRALORIA (2018) La inacción o incapacidad de la OCI para implementar y ejecutar se considera un delito penal sujeto a las facultades sancionadoras de la Contraloría General conforme a la Ley núm. 27785 a lo dispuesto en el inciso b) del artículo 42.

CONTRALORIA (2018) En circunstancias excepcionales, la Oficina de Auditoría del Estado podrá permitir el mantenimiento temporal de una unidad estructural sin OCI solo por razones presupuestarias u otras razones debidamente justificadas, siempre que una agencia o control se introduzca simultáneamente en el sistema de control estatal.

Funciones de OCI

CONTRALORIA (2018) La OCI desempeña sus funciones dentro de su mandato funcional y técnicamente con independencia de la institución estatal en la que se encuentra, y de conformidad con la Ley núm. 27785 y las normas y facultades que expida la Contraloría General.

CONTRALORIA (2018) Los empleados de OCI no participan en la dirección o procesos de gestión de sus unidades operativas.

CONTRALORIA (2018) Si la autonomía de la OCI se ve afectada, el titular de la agencia deberá notificar este hecho en tiempo y forma razonable a la Contraloría General y a los directivos de las entidades públicas pertinentes. El impacto en su autonomía es una violación según la Ley núm. 27785 § 42(b) y está sujeto a la autoridad sancionadora de la Contraloría General.

Labores del OCI

CONTRALORIA (2018) Cualquier acción o inacción de una institución, funcionario, funcionario público y/o persona, si interfiera, dificulte el desempeño de funciones de OCI, se considera un delito penal y está sujeto a las facultades sancionatorias de la Oficina de Auditoría del Estado. de conformidad con el artículo 42 de dicha ley)

Implantación e Implementación y funciones del OCI

CONTRALORIA (2018) Se rige por el R.C. aprobó la directiva N° 007-2015-CG/PROCAL “Directiva del Organismo de Control Institucional”. N° 353-2015-CG, de fecha 3 de diciembre de 2015, la cual fue modificada por la resolución general del contralor N° 458-2016-CG y la resolución general del contralor N° 209-2017-CG.

Control Gubernamental

CONTRALORIA (2018) Incluye la inspección, seguimiento y validación de las actividades y resultados de la administración pública, para la eficacia, eficiencia, transparencia y ahorro en el uso y desplazamiento de los recursos y los bienes. y planes de acción para revisar los sistemas operativos, de gestión y de control para mejorar la eficiencia mediante medidas preventivas y acciones correctivas apropiadas. El control público incluye el control interno y el control externo. Su desarrollo es un proceso extenso y de largo plazo. **CONTRALORIA** (2018) El control interno es responsabilidad exclusiva de las instituciones de la empresa, funcionarios y funcionarios que son responsables de sus funciones inherentes con el fin de administrar adecuada y eficazmente sus recursos, activos y operaciones.

CONTRALORIA (2018) Se entiende por control externo el conjunto de políticas, normas, métodos y procedimientos técnicos que deben ser implementados por la Contraloría General u otros órganos del sistema de control estatal de conformidad con sus órdenes o cometidos y cuya finalidad tiene como objetivo vigilar, supervisar y verificar la gestión, recaudación y utilización de los recursos y fondos del Estado.

Servicios de control

CONTRALORIA (2018) Definido como un conjunto de procesos cuyos productos están diseñados para dar una buena respuesta a las necesidades administrativas del gobierno organizado en unidades del sistema.

CONTRALORIA (2018) Los servicios administrativos que presta el Inspector General, OCI, de conformidad con sus facultades oficiales y funciones asignadas, son designados y contratados por la SOA de conformidad con las leyes aplicables.

CONTRALORIA (2018) El desarrollo de servicios de gestión es el uso de tecnologías, actividades, métodos y herramientas de gestión y gestión necesarios para lograr sus objetivos, considerando la naturaleza y particularidades del programa. Además, se debe tener en cuenta la precisión y la profesionalidad, el nivel adecuado de calidad y el uso óptimo de los recursos.

CONTRALORIA (2018) La naturaleza y condiciones de los servicios de contabilidad serán determinadas por el Auditor General en leyes especiales con base en sus facultades legales e independencia.

Estos tipos de servicios de gestión son:

a) Servicios de control previo

- Aprobación de presupuesto adicional de construcción y mejora de los servicios de vigilancia.
- Denunciar actividades que de cualquier forma perjudiquen la solvencia o condición financiera del país.
- Proporcionar información sobre contratos que sean secretos militares o internos.

- Otras condiciones especificadas en el reglamento directo.

b) Servicios de control simultáneo

CONTRALORIA (2018) Control de concurrencia. Es un modelo de control sincronizado que proceda como un soporte sistemático y multidisciplinar que tiene como objetivo evaluar de forma continua e interrelacionada un conjunto de hitos de control pertenecientes a un proceso en curso con el fin de verificar que se están llevando al final. Cumplir con las leyes aplicables, reglamentos internos, disposiciones contractuales y otras leyes aplicables, y, de ser necesario, identificar la existencia de violaciones relevantes y relacionadas o con la continuación del proceso, los resultados o el logro de los objetivos e informar a la empresa, la organización es responsable del proceso, cuando la acción preventiva o correctiva es necesaria.

CONTRALORIA (2018) Visita de Control. Es un modo de control sincronizado en el que los métodos de verificación u observación de las actividades de un proceso en curso o puntos de referencia de control individuales se utilizan principalmente en el lugar y momento de ejecución para verificar si se han llevado a cabo de conformidad con las normas y reglas internas, reglamentos o contratos aplicables u otras normas similares, si procede, identificar cualquier condición adversa que afecte o pueda afectar a la continuidad, los resultados o la consecución de los objetivos del proceso y comunicarla a la unidad u organismo responsable del proceso en curso para que adopte las medidas preventivas o correctivas oportunas.

CONTRALORIA (2018) Orientación de Oficio. Es un régimen de control simultáneo que se enfoca en revisar documentos y analizar información relacionada con una o más actividades en un proceso continuo para verificar que estas actividades cumplan con las regulaciones aplicables, regulaciones internas o posiblemente contratos o acuerdos aplicables.

La Contraloría General genera la aprobación de normas y autonomía en función.

c) Servicios de control posterior

CONTRALORIA (2018) Auditoría de cumplimiento Otras disposiciones similares e identificar cualquier condición adversa que afecte o Es un examen objetivo, técnico y profesional de las operaciones, procesos y actividades financieras, presupuestarias y administrativas destinado a determinar en qué medida una entidad de todo el sistema cumple con las normas legales, internas y contractuales aplicables. Creada para brindar servicios públicos y utilizar y administrar recursos públicos. Su objetivo es reforzar la gestión, la transparencia, la rendición de cuentas y el buen gobierno de la empresa a través de las recomendaciones del informe de auditoría, permitiendo así a la empresa optimizar sus sistemas administrativos, de gestión y de control interno.

CONTRALORIA (2018) Auditoría financiera. Es un examen de los estados financieros de una entidad para expresar una opinión profesional e independiente sobre su razonabilidad de acuerdo con el marco de información financiera aplicable a la preparación y presentación de la información financiera. Su propósito es aumentar la confianza de los usuarios de las cuentas y es un medio de rendición de cuentas y supervisión de las cuentas generales de la República. Esto incluye información de cuenta e información presupuestaria.

CONTRALORIA (2018) Auditoría de desempeño. Revisar los estados financieros de una entidad para expresar una opinión profesional e independiente sobre su relevancia para el marco de información financiera apropiado para la preparación y presentación de información financiera. Su propósito es incrementar la confianza de los usuarios de las cuentas y una forma de responder y monitorear las cuentas públicas de la República. Esto incluye información financiera y de cuentas bancarias.

CONTRALORIA (2018) Las auditorías de cumplimiento derivan del control de concurrencia. Es una investigación objetiva y profesional, que se inicia sobre la base de los resultados de controles simultáneos, y cuyo propósito es determinar en qué medida los funcionarios y funcionarios de todas las estructuras del sistema cumplen con las leyes, normas y reglamentos internos aplicables. Disposiciones del tratado sobre el uso y gestión de los recursos nacionales.

CONTRALORIA (2018) afirma lo siguiente:

El Consejo Regulador advierte cuando, con base en los resultados del control simultáneo, y por otra parte, después de la terminación del control simultáneo en el último hito de bienes, servicios, obras y empresas consultoras o cualquier tipo de intervención, operación, transacción, proyecto, programa u otro proceso contractual, advierte la entidad. Dice que las condiciones adversas descubiertas y reportadas en su momento no han sido subsanadas y el impacto negativo se ha hecho realidad.

CONTRALORIA (2018) afirma lo siguiente: Otros que determine la Contraloría General, de conformidad con su competencia normativa y autonomía funcional.

2.2.2. Dimensiones de control simultaneo

Control Concurrente

Expansión del Control Concurrente - Ley N° 31358

gob.pe (2022) El objetivo de ampliar el modelo de control paralelo es incrementar el número de servicios de obras públicas a nivel nacional, así como las inversiones a través de impuestos y asociaciones público-privadas u otros mecanismos técnicos. Mecanismos de inversión.

gob.pe (2022) este crecimiento incluye unidades de gobierno nacional, regional y local, unidades de procesamiento comercial, empresas cotizadas en el fondo nacional de financiamiento comercial (Fonafe), fondos y cualquier unidad o empresa que caiga. en el marco del sistema de control estatal, el monto invertido supera los 10 millones de soles.

gob.pe (2022) El modelo de administración paralela es uno de los ejes principales de la estrategia de reforma y reforma de la administración del gobierno nacional, porque su propósito es mejorar la eficiencia y calidad de las administraciones del pueblo, por lo tanto, saldrán mejor. servicio público.

Visita de Control

CONTRALORIA (2018) Este es un modelo de control simultaneo en el que se sirven de métodos para inspeccionar actividades que forman parte de un proceso en curso o hitos de control individuales principalmente en el lugar y momento de ejecución para verificar el cumplimiento de las normas aplicables, regulaciones internas. o regulaciones contractuales u otras regulaciones similares e identificar (si corresponde) cualquier condición adversa que afecte o pueda afectar la continuidad del proceso, para obtener resultados y éxito de objetivos, y notificar a la unidad o agencia responsable del suceso en marcha para la toma de medidas preventivas y adecuadas.

Orientación de Oficio

CONTRALORIA (2018) Este es un régimen de control sincronizado que realiza principalmente la revisión de documentos y analizar información relacionada con una o más actividades en un proceso continuo para comprobar que estas actividades estén llevándose a cabo según lo prescrito y de acuerdo con las normativa vigente, normativa interna o disposiciones contractuales o similares, identifica aquellas condiciones adversas que afecten o logren perjudicar la continuidad del proceso, los resultados o la consecución de objetivos,

y las comunica a la unidad estructural u organismo responsable del procedimiento en rumbo, de modo que se acojan medidas provisorias adecuados. y se pueden tomar medidas correctivas. La impartición de formación especializada no comprometer e indispensable el traslado físico del profesional o equipo de profesionales responsables de la formación.

2.2.3. Gestión administrativa

Soledispa (2022) afirma lo siguiente: Administración administrativa se forma en una sinergia constante de actividades requeridas en busca de la mejor implementación de recursos que, constantemente van a tener la característica de ser escasos, por lo que las elecciones acertadas ocasionan en las empresas un efecto positivo y por otro lado de no ser lo suficientemente idóneas y en la época apropiado su efecto va a ser negativo. Los componentes que definen el grado de administración en las organizaciones tienen la posibilidad de ser clasificados en internos y externos. Los componentes internos son esos que dependen concisamente de la organización y sobre los cuales la información puede actuar; entretanto los componentes externos no están sujetas a la indagación o información previa.

Figura 2. Modelo de Gestión Administrativa.

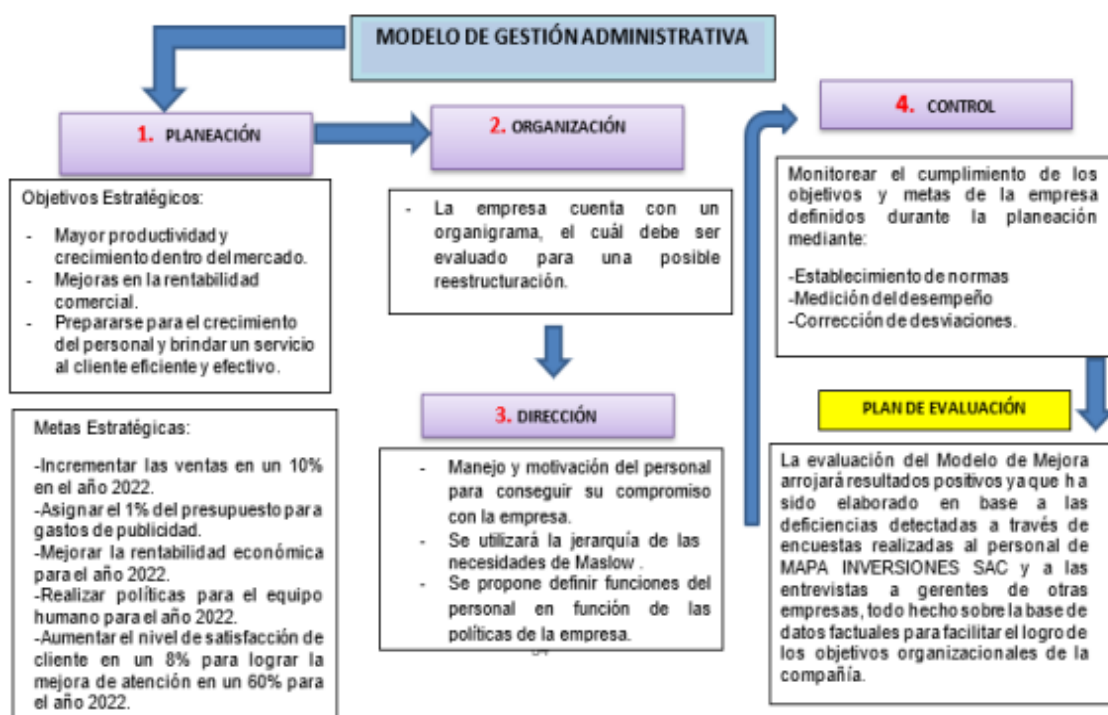

Fuente. Universidad Estatal del Sur de Manabí, Jipijapa, Ecuador.

Importancia de la gestión administrativa

Es de importancia para las entidades ya sea privada o pública las cuales se sustentan las bases para ejecutar y potenciar de manera funcional las tareas o procesos para el cumplimiento de objetivos.

Cardona (2016) la integración del modelo de gestión actual con el objetivo de evaluar el pasado y el conjunto de la situación actual, con el objetivo de comprender mejor los procesos de gestión desarrollados en la edificación y los sectores intermediarios, a nivel personal. y nivel de recursos, su alcance para facilitar la implementación de procedimientos y El objetivo es aumentar la calidad y eficiencia de la gestión de los servicios prestados por las instituciones públicas.

Vargas (2018) El proceso de transferencia de la administración a las autoridades locales y regionales a veces puede parecer confuso debido a la cantidad de formularios a completar. Pero en este momento, la Contraloría no sólo brinda información en su portal administrativo, sino que también monitorea y busca el correspondiente traslado administrativo de cualquier duda sobre este asunto.

2.2.4. Dimensiones de gestión administrativa

Planificación

CEPLAN. (2011) La planificación estratégica es una herramienta de gestión que ayuda a una organización a tomar decisiones sobre sus tareas actuales y el camino que debe seguir en el futuro para adaptarse a los cambios y exigencias del entorno y lograr la máxima eficiencia, eficacia y calidad de los productos entregados.

Organización

Álvarez (2008) El intento de construir un criterio sobre la Organización pública que trascienda y/o se desprenda del criterio sobre lo público en términos de lo común, lo de

todos, lo general, basado en un orden teórico y de gusto, no es una tarea sencilla, porque «lo público» como término, ha sido utilizado desde prácticas que no buscan una pretensión teórica, sino que se basan en órdenes doctrinales que tienen como objeto la persuasión y el convencimiento². En este sentido, «lo público» ha sido utilizado en diferentes posibilidades, a partir de diferentes racionalidades e intereses.

Dirección

Angulo (2015) Se entiende por gerencia pública profesional, rango directivo o gerencial o gerencia pública profesional (términos equivalentes para la Carta en cuestión) a «aquél segmento de cargos gerenciales inmediatamente subordinados al nivel político de los gobiernos, cuya función es dirigir, bajo la orientación estratégica y control del primero, las estructuras y procesos a través de los cuales se implementan y se producen y prestan servicios públicos. Es un trabajo diferente al de la política y los asuntos públicos que conforman los asuntos públicos.

Control

Elguera (2008) Evalúa la eficacia, eficiencia, claridad y economía en el uso y finalidad de los recursos y medios del país en las actividades y resultados de las organizaciones populares. De acuerdo con las leyes, reglamentos, directrices políticas y planes de gestión y revisión de los sistemas de gestión, control y dirección.

2.2.5. Marco conceptual

Estabilidad. ¿Hasta qué punto es sostenible la política en el tiempo? Sin embargo, no hay que confundir estabilidad con fortaleza. La estabilidad política no significa que el cambio político sea posible.

Adaptabilidad. Cómo modificar las pautas si las condiciones fallan o cambian. Este es el lado de la renta fija. Las directrices deben ser lo suficientemente flexibles para

abordar problemas o evolucionar con el tiempo, pero no lo suficientemente flexibles como para verse afectadas por la política.

Coherencia y coordinación. En qué medida la política es consistente con políticas relacionadas y es el resultado de una buena coordinación entre las partes involucradas en su desarrollo e implementación. Dada la cantidad de partes dinámicas que componen el proceso de formulación de políticas y la variedad de intereses e incentivos que existen, la falta de coordinación puede ser deliberada o forzada.

Calidad de implementación y ejecución. Más de una política bien concebida ha quedado abandonada en el camino a causa de una aplicación precaria. Cuán bien se aplique y se haga cumplir una política depende mucho de la existencia de una burocracia capaz e independiente y de un poder judicial poderoso.

Orientación hacia el interés colectivo. La medida en la que las políticas procuran el interés público. ¿Promueven las políticas el bienestar general o canalizan beneficios privados hacia individuos, facciones o regiones específicas? Esta dimensión guarda una estrecha relación con la desigualdad, ya que los miembros de la élite tienen la influencia económica y política para modificar decisiones políticas y hacer que los favorezcan, apartándolas del interés general.

Eficiencia. La medida en que las políticas responden a la asignación más productiva de recursos escasos. Esta característica va de la mano con el grado en el que se tiene en cuenta al público, ya que favorecer a sectores específicos en detrimento del interés general constituye por lo general una asignación ineficiente de recursos.

CAPITULO III

HIPOTESIS

3.1. Hipótesis General

Existe relación positiva entre Control Simultaneo y Gestión Administrativa de la Municipalidad Distrital de Santa Bárbara de Carhuacayan - 2022.

3.2. Hipótesis Especificas

1. Existe relación positiva entre Control Simultaneo y Planificación de la Municipalidad Distrital de Santa Bárbara de Carhuacayan - 2022.
2. Existe relación positiva entre Control Simultaneo y Organización de la Municipalidad Distrital de Santa Bárbara de Carhuacayan - 2022.
3. Existe relación positiva entre Control Simultaneo y Dirección de la Municipalidad Distrital de Santa Bárbara de Carhuacayan - 2022.
4. Existe relación positiva entre Control Simultaneo y Control de la Municipalidad Distrital de Santa Bárbara de Carhuacayan – 2022.

Variables

Control Simultaneo

CONTRALORIA (2021) Los servicios de control simultaneo son servicios que se realizan en relación con el comportamiento, eventos o acciones de un proceso en curso para advertir sobre eventos que amenazan los objetivos o resultados de la empresa. Se realiza conforme al procedimiento que establezca la Contraloría.

Dimensiones

- Control Concurrente
- Visita de Control
- Orientación de oficio

Gestión Administrativa

Rojas (2021) afirma lo siguiente: Según **Roncal** (2018), la gestión administrativa es necesaria para desempeñar las funciones de dirección en la empresa. Desde una perspectiva conceptual, implica la implementación de procesos para lograr las metas organizacionales a través de áreas como planificación, coordinación, dirección y control. Las organizaciones modernas enfatizan la forma en que se utilizan las técnicas de gestión para lograr eficiencia y eficacia. (p.15).

Dimensiones

- Planificación
- Organización
- Dirección
- Control

3.1.1. Matriz de Operacionalización de variables

Tabla 1. Matriz de Operacionalización de Variables.

VARIABLES	OPERACIONALIZACION	DEFINICION OPERACIONAL	DIMENSIONES	INDICADORES	ITEMS
CONTROL SIMULTANEO	CONTRALORIA (2018) afirma lo siguiente: Control concurrente. Es la evaluación que se realiza a una o más tareas o actividades de un proceso en curso seleccionado. El Control Concurrente es una modalidad de control simultáneo.	Desarrollar disposiciones generales que regula los servicios de control Simultáneo, etapa de planificación, Ejecución y preparación de informes, por lo tanto Como monitoreo de los resultados.	Control Concurrente	Resultados del informe Implementación de acciones Seguimiento evaluación y coordinaciones del OCI Registro Transparencia	1 - 7
			Visita de Control	Resultados del informe Implementación de acciones Seguimiento evaluación y coordinaciones del OCI Registro Transparencia	8-14
			Orientación de oficio	Resultados del informe Implementación de acciones Seguimiento evaluación y coordinaciones del OCI Registro Transparencia	15-21
GESTION ADMINISTRATIVA	Rojas (2021) (Roncal, 2018) menciona, la gestión administrativa es la base para efectuar las acciones de gestión en la compañía; en base a una perspectiva teórica, la gestión empresarial es la implementación de los procesos de gestión para lograr los objetivos organizacionales. El proceso administrativo se desarrolla a través de las etapas de planificar, coordinar, dirigir y controlar; posibilitando el logro de los objetivos de la compañía, según criterios de eficiencia y eficacia. Las organizaciones de gestión modernas encuentran un valor competitivo y agregado de cómo se administra o se aplica a los procedimientos administrativos en las organizaciones. La gestión administrativa está directamente relacionada con las acciones para controlar una compañía (p.15).	González (2020) Según Mendoza Briones (2017), la gestión administrativa tiene un carácter sistémico, al ser portadora de acciones coherentemente orientadas al logro de los objetivos a través del cumplimiento de las clásicas de la gestión en el proceso administrativo: planear, organizar, dirigir y controlar. (P. 33)	Planificación	Misión y Visión Objetivos y metas institucionales Recursos Disponibles Ejecución de planes programados	1-5
			Organización	Estructura Orgánica Herramientas de gestión Administración de recursos Personal calificado Comunicación interna	6-11
			Dirección	Liderazgo Trabajo en equipo Compromiso	12 - 15
			Control	Supervisión de actividades Evaluación de resultados Medidas correctivas Medición de desempeño	16- 20

CAPITULO IV

METODOLOGIA

4.1. Método de Investigación

4.1.1. Método general

González (2016).“ El método científico es un método de investigación comúnmente utilizado para producir conocimiento en ciencia. Para ser considerado un método de investigación científica, debe basarse en evidencia experimental y mensurable y seguir algún método de prueba de pensamiento”.

4.1.2. Método específico

Inductivo Deductivo

Según. **ACOSTA** (2015) “Del latín Analogía, Impulso. También se le llama derivación e introducción a partir de un principio general, regla o axioma, decisión, situación o situación especial, de ahí el método de tomar de lo general o general a lo individual. La abstracción se asocia tradicionalmente con los conocimientos formales: lógica, matemáticas y geometría”.

4.2. Tipo de Investigación

Investigación Aplicada

Según **Lozada** (2014). La investigación aplicada busca la generación de conocimiento con aplicación directa a los problemas de la sociedad o el sector productivo. Esta se basa fundamentalmente en los hallazgos tecnológicos de la investigación básica, ocupándose del proceso de enlace entre la teoría y el producto. (p. 47-50)

4.3. Nivel de Investigación

Correlacional

Hernández (2014) Se puede decir que es un estudio realizado sin manipulación de variables. Es decir, en estos estudios no pretendemos cambiar variables específicas para

ver su influencia sobre otras variables. Nuestro papel en la investigación no experimental es observar y analizar fenómenos que ocurren en entornos naturales. Este método encuentra la relación entre las variables y luego da una solución al problema resultante para determinar la solución de la unidad.

4.4. Diseño de Investigación

No Experimental

CIPS (2020) Se basa en categorías, conceptos, variables, eventos, comunidades o contextos que surgen sin la intervención directa del investigador, es decir, en absoluciones tiene que volver la intención de estudio. Las formaciones experimentales observan y después analizan fenómenos y eventos que ocurren en el marco inicial.

En cuanto al diseño se determinó como no experimental, pues no se está experimentando nada nuevo, es decir que no estamos manipulando ninguna de las variables, y al ser de enfoque cuantitativo esta no puede ser experimental.

Se expresa de esta manera:

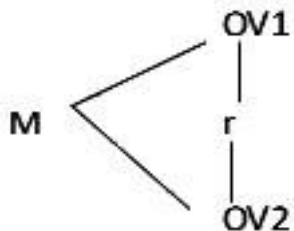

Dónde:

M = Muestra

O1= Políticas Publicas

O2= Gestión Administrativa

r = Relación entre las variables de estudio.

4.5. Población y muestra

Población

Según Zita (2013) Juntos se refiere al universo, conjunto de elementos o conjunto en el que se realiza un estudio o investigación.

Los 37 Trabajadores administrativos de la institución pública.

Tabla 2. Lista de Trabajadores administrativos de la Municipalidad

Nº	Nombres Y Apellidos	Cargo
1	Máximo Mendoza Alcántara	Agente De Seguridad Ciudadana
2	Yorlady Abigail Martínez Contreras	Secretaria S.G.I. Y Desarrollo Territorial
3	Juan Carlos Llacza Alcantara	Alcalde
4	William Zenon Gonzales Soriano	Tesorero
5	Orlando Chuquipa Aliano	Recursos Humanos
6	Geraldine Fabiola Soria Ricapa	Unidad De Gestión Residuos Sólidos Y Ambiente
7	Carlos Alberto Terrel Salazar	Gerente Municipal
8	Richard Enrique Gago Blanco	Conductor De Unidad De Seguridad
9	Roberto Izarra Vilchez	Jefe De Almacen
10	Gustavo Reyes Tacza	Sub Gerente De.I. Y Desarrollo Territorial
11	Flavio Paucar Vila	S.G. Desarrollo Economico Local
12	Lesly Julissa Hinostroza Ricapa	Secretaria De La S.G. Desarrollo Economico Local
13	Marlis Evelyn Valdez Lozano	Sub Gerente De Gestion Ambiental
14	Thalia Gisela Aldana Luna	Secretaria General
15	Christian Walter Mateo Vicente	Imagen Institucional E Informatica
16	Edson Joel Zevallos Ricra	Unidad De Gestion Riesgos Y Desastres
17	Geison Daniel Ricapa Guerreros	Jefe De Maquinarias Y Equipo Pesado
18	Esther Bilha Delgadillo Hinostroza	Asistente Administrativo de Gestión Ambiental
19	Elvis Miguel Geronimo Camargo	Operador (Compactador Y Volquete)
20	Gustavo Reyes Tacza	Unidad De Proyectos Y Obras Publicas
21	Deysi Cintia Vilchez Jiménez	Unidad De Logística
22	Ítalo Carlos Ricapa Pomachagua	Asistente De Logística
23	Rosario Hurtado Espinoza	Secretaria De Gerencia Municipal

24	Victoria Felicita Gerónimo Varillas	Asistente De Sub Gerencia De Servicios A La Comunidad
25	Milagros Stefani Gerónimo Condor	Apoyo En Logística
26	Yameli Cynthia Chacón Apolinario	Enfermera De Sst
27	Varillas Meza Faty Jonelly	Apoyo En Residuos Solidos
28	De La Cruz Huaraca Eldi Yudith	Jefa De Programas Sociales
29	Julissa Maria Rodriguez Gerónimo	Asistente De Tesorería
30	Katty Condor Villalva	Unidad De Rentas
31	Ysaac Edgardo Palpa Caparachin	Unidad De Comercialización Y Turismo
32	Zulema Falconeira Llacza Camargo	Registradora
33	Edith Felicia Rojas Alcántara	Regidor
34	Gian Marco Gerónimo Fraga	Regidor
35	William Ángel Caparachin Guerrero	Regidor
36	Isaias Luis Caparachin Ricapa	Regidor
37	Sandy Lisset Osorio Gerónimo	Regidor

Fuente. Elaboración propia.

Muestra

Según Zita (2013) Una muestra es una parte o subconjunto de elementos preseleccionados de una población para estudio.

La muestra a utilizada en la investigación, se calcula para una población finita.

Censal

Es la misma cantidad de Trabajadores administrativos de la entidad pública. Por contar con una reducida cantidad 37 trabajadores.

4.6. Técnicas e instrumentos de recolección de datos

4.6.1. Técnica de recolección de datos

La Encuesta

Según Katz (2019) una encuesta es una técnica de recolección de datos que nos permite explorar varios temas sobre la persona o grupo estudiado: hechos, actitudes, creencias, opiniones, patrones de consumo, hábitos, utilizando cuestionarios estandarizados. Grandes desviaciones e intenciones de voto.

Esta técnica se identifica aquí porque utiliza dos variables determinadas por la recolección de datos y su aplicación correspondiente.

4.6.2. Instrumentos

Cuestionario

Muñoz (2000) Los cuestionarios tonada cualquier dialéctica recibido remoto en las ciencias sociales para la consecución y reconocimiento de datos. Su veleidad permite que sea deteriorado como herramienta de pesquisa de esta manera como utensilio de estimación de personas, procesos y programas de capacitación.

Es un método de puntuación que puede cubrir puntuaciones tanto cuantitativas como cualitativas. Excepcionalmente, registrar la información requerida del mismo tema es menos intensivo y objetivo que las entrevistas cara a cara. Al mismo tiempo, permite asesorar a un gran número de personas de forma inmediata y económica.

4.7. Procedimiento de recolección de datos

Guerra (2010) La recolección de datos es una transformación relamido y engorroso porque requiere de un instrumento de graduación para apoderarse el testimonio necesario para simple y una camarilla de aspectos de la dificultad en estudio

Gonzales (2009) Aquí he preparado tablas de frecuencia para datos cualitativos usando el software SPSS versión 25 usando escalas ordinales. Este trabajo se realizará en una dimensión, las variables en estudio, y en una tabla, se utilizarán dichas variables. El gráfico de barras indicado se utilizará de la misma forma para analizar las variables intervinientes. La tabla anterior muestra la evaluación de confiabilidad del instrumento utilizado para la recolección de datos, donde el valor del coeficiente alfa de Cronbach debe ser mayor a 0,80 para que el instrumento sea considerado confiable.

La siguiente tabla muestra la correspondiente escala de coeficientes de Spearman Rho.

Tabla 3. Escala de fiabilidad del instrumento.

Escala	Interpretación
< 0.50	Inaceptable
0.51 – 0.65	Mínimamente aceptable
0.66 – 0.80	Respetable
0.81 – 0.90	Buena
0.91 – 1.00	Muy Buena

Fuente. (Bisquerra, 1989).

Tabla 4. Escala de correlación del coeficiente Rho de Spearman.

Rango	Interpretación
-1.00 a -0.91	Correlación inversamente perfecta
-0.90 a -0.76	Correlación inversamente muy alta
-0.75 a -0.51	Correlación inversamente alta
-0.50 a -0.26	Correlación inversamente moderada
-0.25 a -0.01	Correlación inversamente baja
0	Correlación nula
0.01 a 0.25	Correlación directamente baja
0.26 a 0.50	Correlación directamente moderada
0.51 a 0.75	Correlación directamente alta
0.76 a 0.90	Correlación directamente muy alta
0.91 a 1.00	Correlación directamente perfecta

Fuente. (Valderrama Mendoza, 2016).

4.8. Aspectos éticos de la investigación

La investigación se ejecutó respetando los reglamentos de grados y títulos de la FCAC de la Universidad Peruana los Andes, así mismo respetando el estilo APA, citando de manera correcta cada autor la aportación que brinda, donde no se incurrió en plagio, todo el documento fue redactado por los investigadores.

La información que se recepción no será divulgada ya que se cuida los derechos y bienestar de todos los encuestados por ello las encuestas fueron anónimas, dicha información recabada solo será utilizada para fines de la presente tesis por ello se mantendrá en la confidencialidad, al momento de aplicar el instrumento y analizar los resultados.

CAPITULO V

ANALISIS E INTERPRETACION DE RESULTADOS

5.1. Análisis de fiabilidad

El análisis de fiabilidad nos permitió conocer la confiabilidad de la herramienta utilizada en 37 funcionarios administrativos de la ciudad de Santa Bárbara de Carhuacayán, el procesamiento de los datos se realizó en el programa estadístico SPSS -25 y los resultados obtenidos para determinar el verdadero dispositivo en las condiciones de la escala de confiabilidad en la tabla 3.

A. Control Simultaneo.

Se realizó el análisis de fiabilidad del instrumento de la variable “Control Simultaneo”, donde se comprobó la confiabilidad de los datos obtenidos tras la aplicación del cuestionario a los 37 trabajadores administrativos de la Municipalidad Distrital de Santa Bárbara de Carhuacayan.

Tabla 5. Análisis de fiabilidad para Control Simultaneo.

Alfa de Cronbach	N de elementos
0,915	21

Fuente. Procesamiento en SPSS-25.

Interpretación:

La tabla 5 demostró el análisis de fiabilidad del instrumento aplicado para la variable control simultaneo obteniendo un resultado del coeficiente de Alfa de Cronbach de 0.915, con lo cual se determinó que el instrumento aplicado presento una fiabilidad muy buena, por lo tanto, los datos obtenidos fueron confiables.

B. Gestión Administrativa.

Se realizó el análisis de fiabilidad del instrumento de la variable “Gestión Administrativa”, donde se comprobó la confiabilidad de los datos obtenidos tras la aplicación del

cuestionario a los 37 trabajadores administrativos de la Municipalidad Distrital de Santa Bárbara de Carhuacayan.

Tabla 6. Análisis de fiabilidad para Gestión Administrativa.

Alfa de Cronbach	N de elementos
0,923	20

Fuente. Procesamiento en SPSS-25.

Interpretación:

La tabla 6 demostró la disección de verdad del útil superpuesto para el opcional tratado administrativa obteniendo un resultado del divisor de Alfa de Cronbach de 0.923, con lo cual se determinó que el útil superpuesto presento una verdad conveniente buena, por lo tanto, los datos obtenidos fueron confiables.

5.2. Descripción de Resultados

Detalla los resultados los cuales permitieron efectuar una disección a través de los niveles de baremos superpuesto a ambas variables como para sus respectivas dimensiones, para lo cual fue urgente los disección estadísticos e inferenciales a través del estadístico SPSS-25.

5.2.1. Variable: Control Simultaneo.

Tabla 7. Análisis descriptivo de la variable Control Simultaneo.

		Frecuencias	Porcentaje
Control Simultaneo	Deficiente	11	29.7%
	Regular	16	43.2%
	Eficiente	10	27.0%
	Total	37	100.0%

Fuente. Procesamiento en SPSS-25.

Figura N°3. Análisis descriptivo de variable control simultaneo.

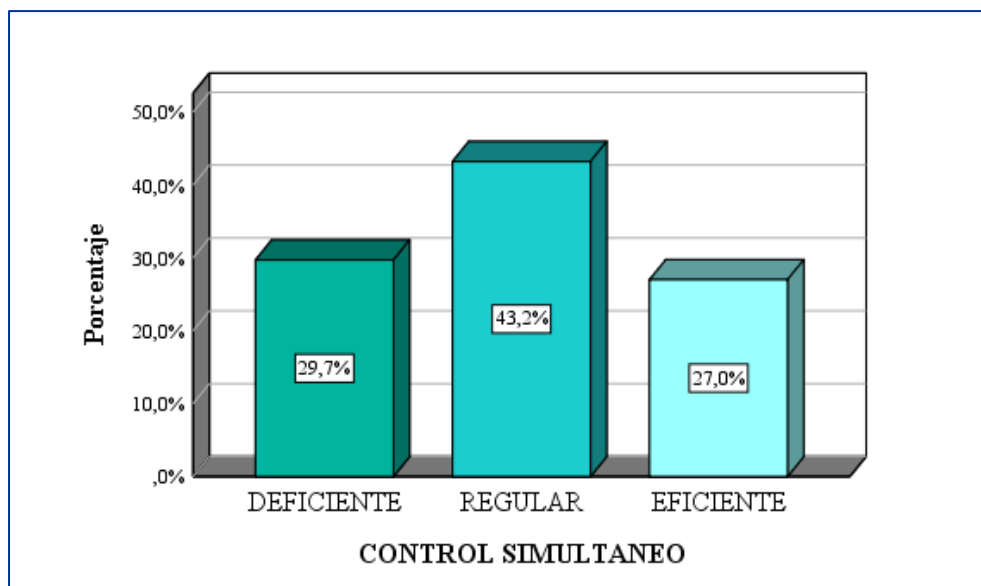

Nota. Procesamiento en SPSS-25.

Interpretación: Según la tabla 7 y la figura 3, del total de los 37 colaboradores administrativos de la Municipalidad que fueron encuestados, el 29.7% percibió la gestión simultánea como deficiente, el 43.2% la característica regular, y el 27.0% opinó que la gestión simultánea realizada por la Municipalidad es eficiente. Estos resultados evidencian una baja consistencia en el esfuerzo de la gestión simultánea dentro de la Municipalidad.

5.2.2. Dimensión: Control Concurrente.

Tabla 8. Análisis descriptivo de la dimensión Control Concurrente.

		Frecuencias	Porcentaje
Control Concurrente	Deficiente	14	37.8%
	Regular	12	32.4%
	Eficiente	11	29.7%
Total		37	100.0%

Fuente. Procesamiento en SPSS-25.

Figura 4. Análisis descriptivo de dimensión Control Concurrente.

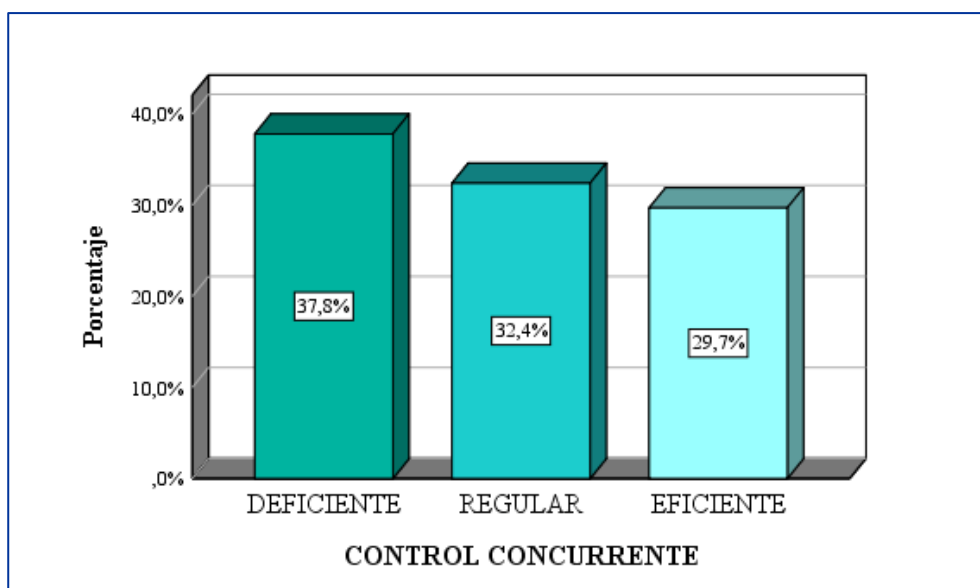

Nota: Procesamiento del SPSS- 25

Interpretación: La tabla 8 y figura 4 del total de los 37 colaboradores administrativos de la Municipalidad. quienes fueron encuestados el 37.8% percibieron a la dimensión control concurrente como deficiente, el 32.4% lo consideraron como regular y solo el 29.7% consideraron que el control concurrente que se realiza dentro de la municipalidad es eficiente. Resultados que mostraron que existe serias deficiencias en relación a la aplicación del control concurrente dentro de la entidad.

5.2.3. Dimensión: Visita de Control.

Tabla 9. Análisis descriptivo de la dimensión Visita de Control.

		Frecuencias	Porcentaje
Visita de Control	Deficiente	12	32.4%
	Regular	15	40.5%
	Eficiente	10	27.0%
Total		37	100.0%

Fuente. Procesamiento en SPSS-25.

Figura N° 5. Análisis descriptivo de la dimensión Visita de Control.

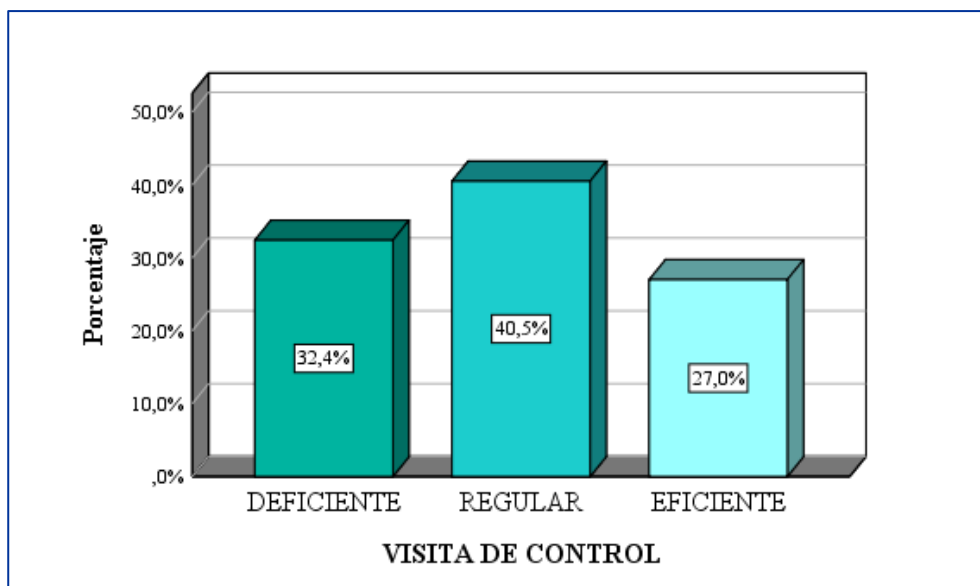

Nota. Procesamiento en SPSS-25.

Interpretación: De acuerdo a la tabla 9 y figura 5 del total de los 37 colaboradores administrativos de la Municipalidad, quienes fueron encuestados el 32.4% percibieron a la dimensión visita de control como deficiente, el 40.5% lo consideraron como regular y solo el 27.0% consideraron que la visita de control que se realiza dentro de la municipalidad es eficiente. Resultados que mostraron que, si bien las vistas de control en gran porcentaje no son deficientes, pero sí que necesita aplicarse mejoras para alcanzar la eficiencia de estas visitas dentro de la entidad.

5.2.4. Dimensión: Orientación de Oficio.

Tabla 10. Análisis descriptivo de la dimensión Orientación de Oficio.

		Frecuencias	Porcentaje
Orientación de Oficio	Deficiente	15	40.5%
	Regular	14	37.8%
	Eficiente	8	21.6%
Total		37	100.0%

Fuente. Procesamiento en SPSS-25.

Figura 6. Análisis descriptivo de la dimensión Orientación de Oficio.

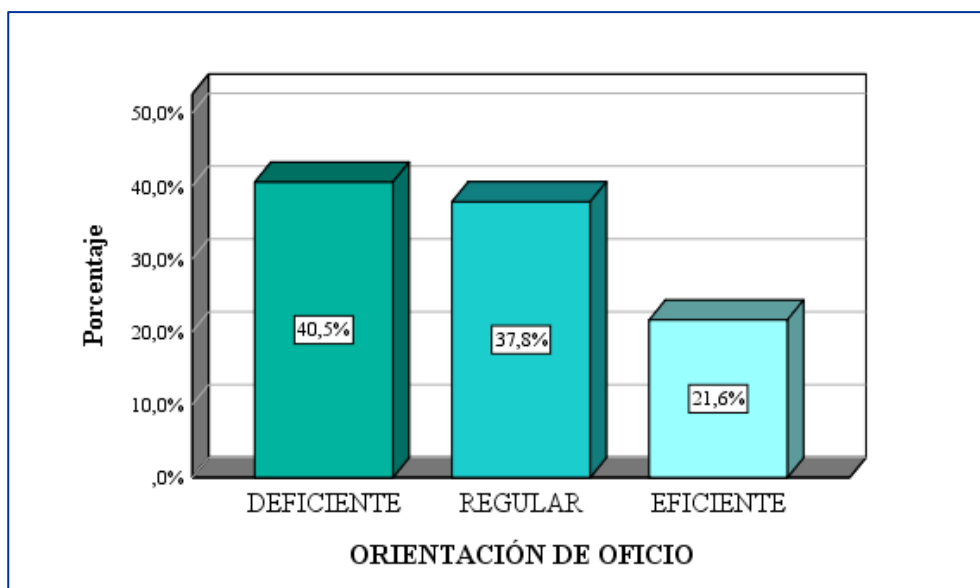

Nota. Procesamiento en SPSS-25.

Interpretación:

La tabla 10 y figura 6 del total de los 37 colaboradores administrativos de la Municipalidad, quienes fueron encuestados el 40.5% percibieron a la dimensión orientación de oficio como deficiente, el 37.8% lo consideraron como regular y solo el 21.6% consideraron que la orientación de oficio que se realiza dentro de la municipalidad es eficiente. Resultados que mostraron que en gran porcentaje de los encuestados percibieron que existe problemas en relación a la orientación de oficio que se aplica dentro de la entidad.

5.2.5. Variable: Gestión Administrativa.

Tabla 11. Análisis descriptivo de la variable Gestión Administrativa.

		Frecuencias	Porcentaje
Gestión Administrativa	Deficiente	16	43.2%
	Regular	13	35.1%
	Eficiente	8	21.6%
Total		37	100.0%

Fuente. Procesamiento en SPSS-25.

Figura 7. Análisis descriptivo de la variable Gestión Administrativa.

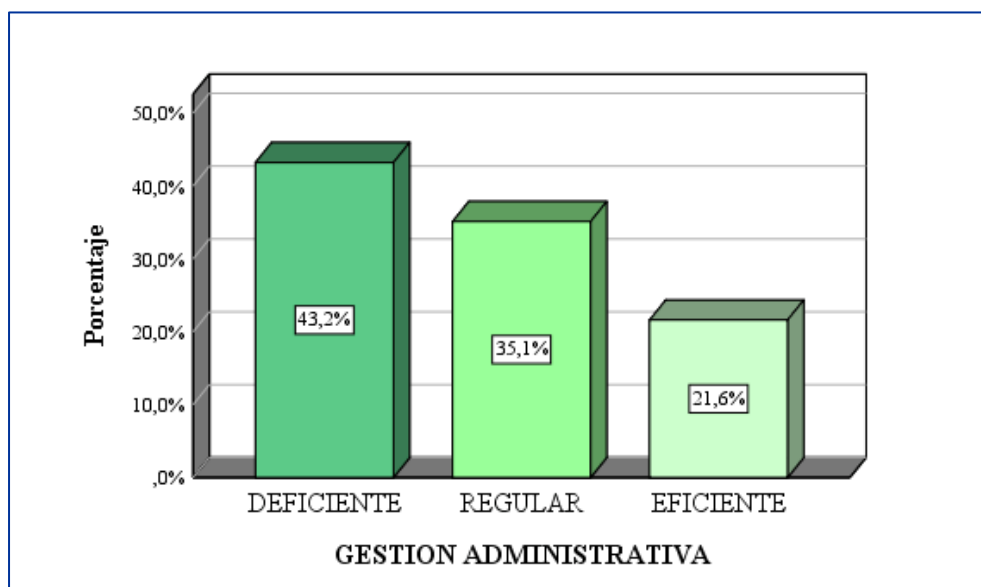

Nota: Procesamiento mediante el SPSS- 25

Interpretación: La tabla 11 y figura 7 del total de 37 trabajadores administrativos de la Municipalidad, quienes fueron encuestados el 43.2% percibieron a la variable gestión administrativa como deficiente, el 35.1% lo consideraron como regular y solo el 21.6% consideraron que la gestión administrativa que realiza la Municipalidad, es eficiente. Resultados que mostraron que la municipalidad presenta serios problemas en relación a la gestión administrativa que se realiza, debido a que gran porcentaje la considero deficiente.

5.2.6. Dimensión: Planificación.

Tabla 12. Análisis descriptivo de la dimensión Planificación.

		Frecuencias	Porcentaje
Planificación	Deficiente	12	32.4%
	Regular	14	37.8%
	Eficiente	11	29.7%
	Total	37	100.0%

Fuente. Procesamiento en SPSS-25.

Figura 8. Análisis descriptivo de la dimensión Planificación.

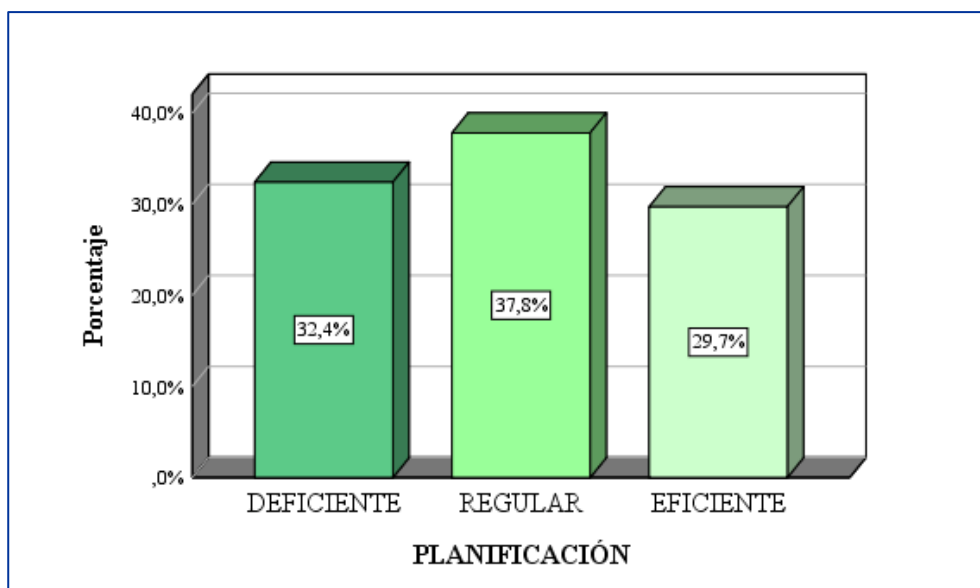

Nota: Procesamiento mediante el SPSS- 25

Interpretación: La tabla 12 y figura 8 del total de los 37 colaboradores administrativos de la Municipalidad, quienes fueron encuestados el 32.4% percibieron a la dimensión planificación como deficiente, el 37.8% lo consideraron como regular y solo el 29.7% consideraron que la planificación que se realiza dentro de la municipalidad es eficiente. Resultados que mostraron que es necesario mejorar los procesos de planificación si bien es cierto no es del todo deficiente, pero si se necesita poner énfasis en mejorar la planificación dentro de la entidad.

5.2.7. Dimensión: Organización.

Tabla 13. Análisis descriptivo de la dimensión Organización.

		Frecuencias	Porcentaje
Organización	Deficiente	14	37.8%
	Regular	13	35.1%
	Eficiente	10	27.0%
	Total	37	100.0%

Fuente. Procesamiento en SPSS-25.

Figura 9. Análisis descriptivo de la dimensión Organización.

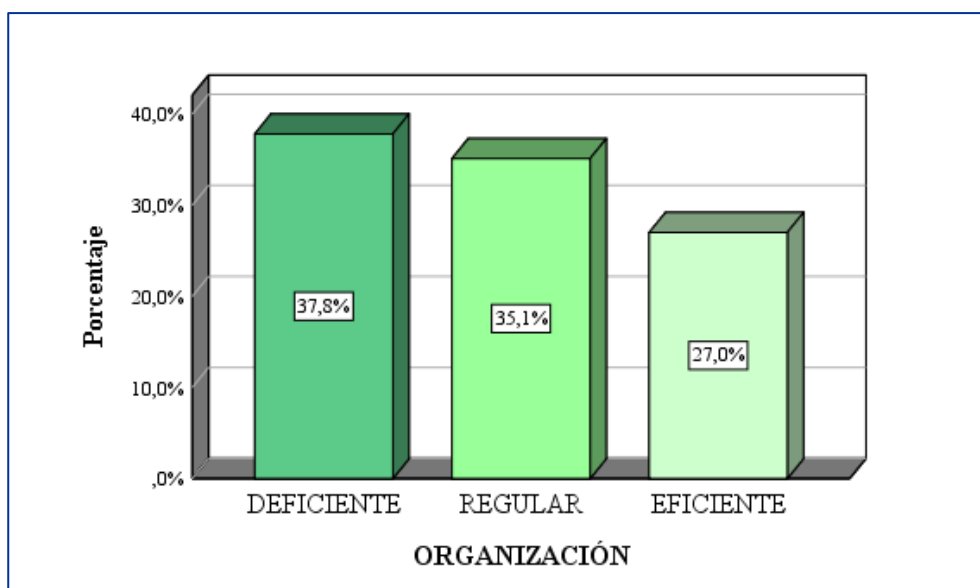

Nota: Procesamiento mediante el SPSS- 25

Interpretación: La tabla 13 y figura 9 del total de los 37 colaboradores administrativos de la Municipalidad, quienes fueron encuestados el 37.8% percibieron a la dimensión organización como deficiente, el 35.1% lo consideraron como regular y solo el 27.0% consideraron que la organización que se aplica dentro de la municipalidad es eficiente. Resultados que mostraron que existe deficiencia en relación a la dimensión organización por lo cual es necesario mejorar la organización para el cumplimiento de metas y objetivos de la Municipalidad.

5.2.8. Dimensión: Dirección.

Tabla 14. Análisis descriptivo de la dimensión Dirección.

		Frecuencias	Porcentaje
Dirección	Deficiente	16	43.2%
	Regular	12	32.4%
	Eficiente	9	24.3%
Total		37	100.0%

Fuente. Procesamiento en SPSS-25.

Figura 10. Análisis descriptivo de la dimensión Dirección.

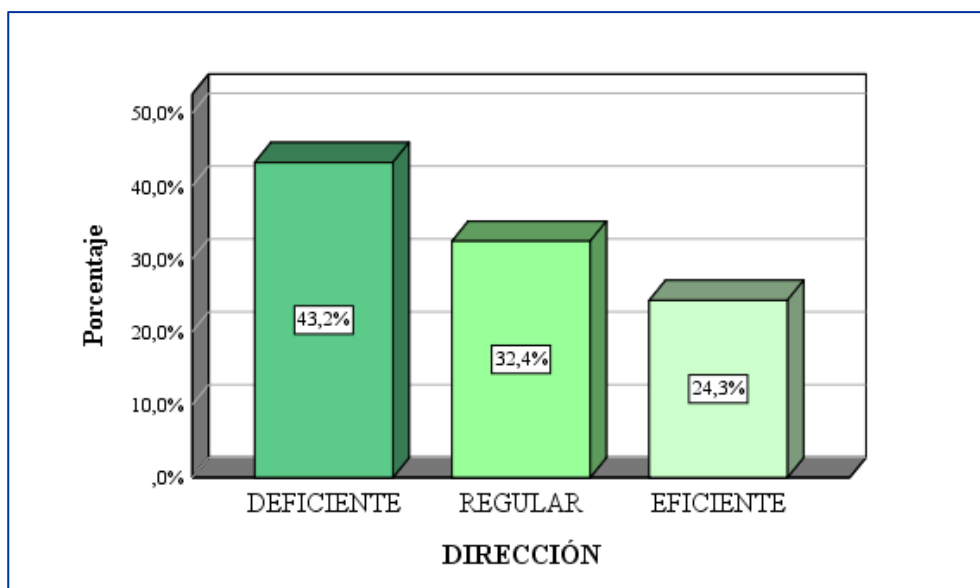

Nota: Procesamiento mediante el SPSS- 25

Interpretación:

Según la tabla 14 y figura 10 del total de los 37 trabajadores administrativos de la Municipalidad, quienes fueron encuestados el 43.2% percibieron a la dimensión dirección como deficiente, el 32.4% lo consideraron como regular y solo el 24.3% consideraron que la dirección dentro de la municipalidad es eficiente. Resultados que mostraron que existe gran porcentaje que considero que la dirección presenta serios problemas perjudicando en la gestión administrativa de la entidad.

5.2.9. Dimensión: Control.

Tabla 15. Análisis descriptivo de la dimensión Control.

		Frecuencias	Porcentaje
Control	Deficiente	14	37.8%
	Regular	16	43.2%
	Eficiente	7	18.9%
Total		37	100.0%

Fuente. Procesamiento en SPSS-25.

Figura 11. Análisis descriptivo de la dimensión Control.

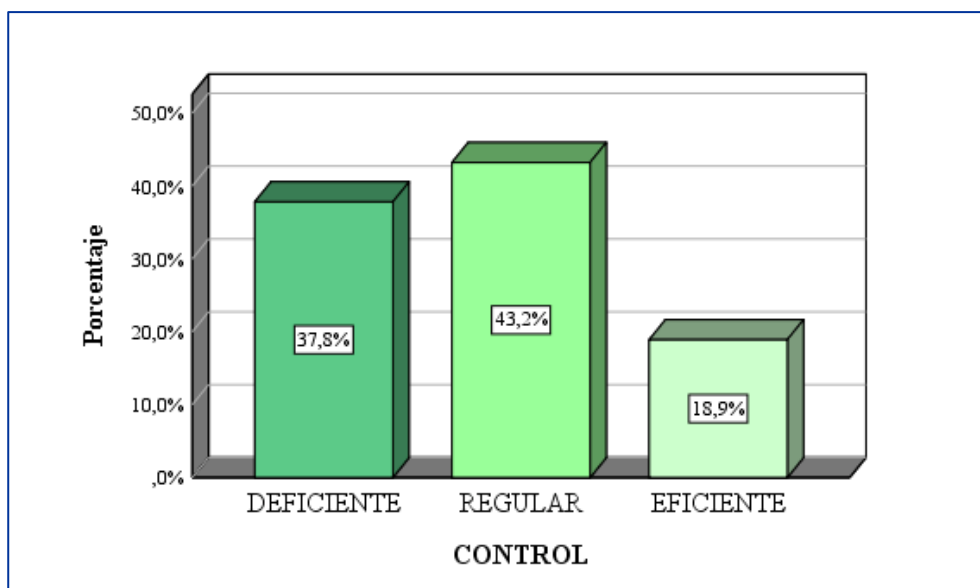

Nota: Procesamiento mediante el SPSS- 25

Interpretación: la tabla 15 y figura 11 del total de los 37 trabajadores administrativos de la Municipalidad, quienes fueron encuestados el 37.8% percibieron a la dimensión control como deficiente, el 43.2% lo consideraron como regular y solo el 18.9% consideraron que el control dentro de la municipalidad es eficiente. Resultados que mostraron que es necesario mejorar los procesos de control con la intención de que la gestión administrativa sea más eficiente dentro de la entidad.

5.3. Análisis de Normalidad de Datos

Habiendo realizado el análisis descriptivo de las variables, así mismo con sus respectivas dimensiones, se determinó si los datos obtenidos toman una distribución normal, para lo cual se hizo uso del siguiente análisis estadístico.

Tabla 16. Análisis de Normalidad de Datos.

	Kolmogorov-Smirnov ^a			Shapiro-Wilk		
	Estadístico	gl	Sig.	Estadístico	Gl	Sig.
Control Simultaneo	0.217	37	0.000	0.810	37	0.000
Gestión Administrativa	0.273	37	0.000	0.784	37	0.000
Planificación	0.213	37	0.000	0.804	37	0.000

Organización	0.243	37	0.000	0.795	37	0.000
Dirección	0.274	37	0.000	0.781	37	0.000
Control	0.242	37	0.000	0.798	37	0.000

Fuente. Procesamiento en SPSS-25.

Interpretación:

La tabla 16 del análisis estadístico considera la muestra de los 37 trabajadores administrativos de la Municipalidad, se considera la prueba de Shapiro-Wilk puesto que la muestra es < 50 , los análisis estadísticos realizados manifestaron un nivel de significancia $p = < 0.05$ concluyendo que los datos obtenidos no siguen una distribución normal.

5.4. Contraste de Hipótesis

El contraste con respecto a la hipótesis general y específicas emplea el coeficiente de correlación Rho de Spearman, resultados que permitieron conocer el grado de correlación que existe, para lo cual se tendrá en cuenta la escala de correlación mencionada en la tabla 4.

5.4.1. Contraste de Hipótesis General

Existe relación positiva entre el control simultaneo y gestión administrativa de la Municipalidad Distrital de Santa Bárbara de Carhuacayan – 2022.

- **Ho:** No existe relación positiva entre Control Simultaneo y Gestión Administrativa de la Municipalidad Distrital de Santa Bárbara de Carhuacayan - 2022.
- **Ha:** Existe relación positiva entre Control Simultaneo y Gestión Administrativa de la Municipalidad Distrital de Santa Bárbara de Carhuacayan - 2022.

A. Análisis Estadísticos.

Tabla 17. Correlación entre Control Simultaneo y Gestión Administrativa.

		Control Simultaneo	Gestión Administrativa
Rho de Spearman	Control Simultaneo	1	,914**
		Sig. (bilateral)	0.000

	N	37	37
Gestión Administrativa	Coefficiente de correlación	,914**	1
	Sig. (bilateral)	0.000	
	N	37	37

Fuente. Procesamiento en SPSS-25.

Interpretación:

La tabla 17 muestra el resultado del análisis estadístico a por medio del coeficiente de correlación Rho de Spearman $\rho = 0.914$, donde se determinó que existe una correlación directamente positiva entre ambas variables en estudio, con un nivel de significancia $\rho = 0.000 < 0.05$; resultados que posibilitan aceptar la hipótesis alterna (**Ha**) y rechazar la hipótesis nula (**Ho**). Por lo tanto, se determinó que existe relación positiva entre Control Simultaneo y Gestión Administrativa de la Municipalidad.

Prueba Chi cuadrada.

Conforme a los análisis estadísticos que permitieron fortalecer y presenciar que existe correlación entre ambas variables, se aplica la prueba Chi-cuadrada, ello permitió someter a análisis la hipótesis general planteada.

Tabla 18. Prueba Chi-cuadrada de la hipótesis general.

	Valor	gl	Significación asintótica (bilateral)
Chi-cuadrado de Pearson	53.241 ^a	4	0.000
Razón de verosimilitud	56.461	4	0.000
Asociación lineal por lineal	30.056	1	0.000
N de casos válidos	37		

Fuente. Procesamiento en SPSS-25.

Interpretación:

En la tabla 18 se visualiza el análisis estadístico mediante la prueba Chi-cuadrada, donde se obtuvo un valor de 53.241 y una significación asintótica de $\chi^2 = 0.000 < 0.05$. Resultados que confirman la aceptación de la hipótesis alterna (**Ha**), determinando que existe relación positiva entre Control Simultaneo y Gestión Administrativa de la entidad.

Grafico de dispersion.

Figura 12. Gráfico de dispersión de la hipótesis general.

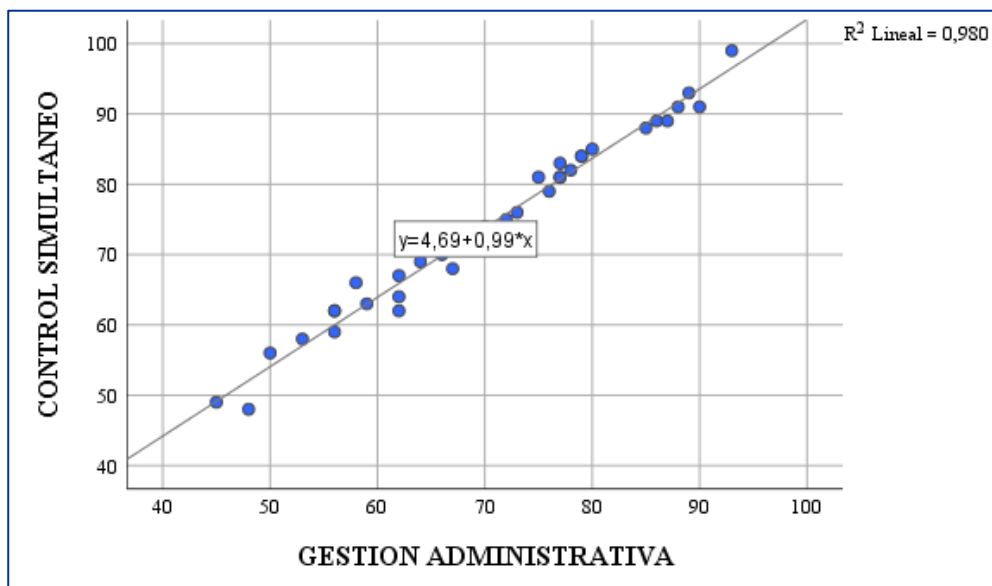

Fuente. Procesamiento en SPSS-25.

La figura 12 demuestra mediante el análisis de dispersión de puntos, aquí se determinó que las variables Control Simultáneo y Gestión Administrativa determinan una relación positiva.

B. Conclusión.

Al realizar el análisis estadístico se evidenciaron resultados los cuales permitieron aceptar la hipótesis alterna y rechazar la hipótesis nula. Así demostrando que las variables tienen relación; por lo tanto, se afirma que existe relación positiva entre Control Simultáneo y Gestión Administrativa de la Municipalidad.

5.4.2. Contraste de Hipótesis Específica 1

“Existe relación positiva entre Control Simultáneo y Planificación de la Municipalidad Distrital de Santa Bárbara de Carhuacayan - 2022”

- **H₀:** No existe relación positiva entre Control Simultáneo y Planificación de la Municipalidad Distrital de Santa Bárbara de Carhuacayan - 2022.
- **H_a:** Existe relación positiva entre Control Simultáneo y Planificación de la Municipalidad Distrital de Santa Bárbara de Carhuacayan - 2022.

A. Análisis Estadísticos.

Tabla 19. Correlación entre Control Simultaneo y Planificación.

		Control Si- multaneo	Planificación
Rho de Spearman	Control Si- multaneo	Coefficiente de correlación	1
		Sig. (bilate- ral)	,828**
		N	37
	Planificación	Coefficiente de correlación	,828**
		Sig. (bilate- ral)	0.000
		N	37

Fuente. Procesamiento en SPSS-25.

Interpretacion.

La tabla 19 muestra el análisis estadístico y el resultado obtenido a través del coeficiente de correlación Rho de Spearman $\rho = 0.828$, donde se determinó que existe una correlación directamente muy alta entre la variable y dimensión en estudio, con un nivel de significancia $\rho = 0.000 < 0.05$; resultados que permiten aceptar la hipótesis alterna (**H_a**) y rechaza a la hipótesis nula, es así, que se determina que hay una relación positiva entre Control Simultaneo y Planificación de la Municipalidad.

Prueba Chi cuadrada.

Es parte de los análisis estadísticos que permitió fortalecer la existencia de correlación entre variable y dimensión se aplicó la prueba Chi-cuadrada, ello permitió sujetar a análisis la hipótesis específica 1 planteada.

Tabla 20. Prueba Chi-cuadrada de la hipótesis específica 1.

	Valor	gl	Significación asintótica (bilateral)
Chi-cuadrado de Pearson	41.690 ^a	4	0.000
Razón de verosimilitud	42.088	4	0.000
Asociación lineal por li- neal	25.030	1	0.000
N de casos válidos	37		

Fuente. Procesamiento en SPSS-25.

Interpretacion.

La tabla 20 muestra el resultado del análisis estadístico de la prueba Chi-cuadrada, por medio de ello se logró el valor de 41.690 y una significación asintótica de $\chi^2 = 0.000 < 0.05$. Ello afirma como resultado la aceptación de la hipótesis alterna, demostrando que existe una relación positiva entre control simultaneo y planificación en la entidad.

Gráfico de dispersión.

Figura 13. Gráfico de dispersión de la hipótesis específica 1.

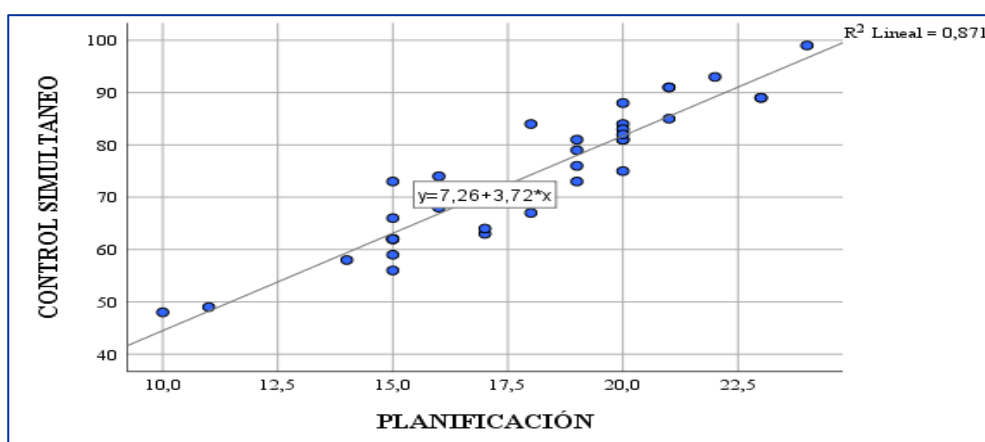

Fuente. Procesamiento en SPSS-25.

La figura 13 representa el gráfico de dispersión de puntos y este análisis, determinó que la variable “Control Simultaneo” y la dimensión “Planificación” evidencia una correlación positiva considerable.

B. Conclusión.

Se puede evidenciar, mediante el análisis estadístico los resultados que permitieron dando la aceptación a la hipótesis alterna y rechazando a la H. nula así se demuestra que la variable y dimensión se relacionan; así mismo, se afirma que existe relación positiva entre Control Simultaneo y Planificación de la Municipalidad.

5.4.3. Contraste de Hipótesis Específica 2

“Existe relación positiva entre Control Simultaneo y Organización de la Municipalidad Distrital de Santa Bárbara de Carhuacayan - 2022”

- **Ho:** No existe relación positiva entre Control Simultaneo y Organización de la Municipalidad Distrital de Santa Bárbara de Carhuacayan - 2022.
- **Ha:** Existe relación positiva entre Control Simultaneo y Organización de la Municipalidad Distrital de Santa Bárbara de Carhuacayan - 2022.

A. Análisis Estadísticos.

Tabla 21. Correlación entre Control Simultaneo y Organización.

		Control Si- multaneo	Organización	
Rho de Spearman	Control Si- multaneo	Coefficiente de correlación	1	
		Sig. (bilate- ral)	,837**	
	N	37	37	
	Organización	Coefficiente de correlación	,837**	1
		Sig. (bilate- ral)	0.000	
		N	37	37

Fuente. Procesamiento en SPSS-25.

Interpretación.

La tabla 21 da a conocer el resultado obtenido mediante el análisis estadístico a través del coeficiente de correlación Rho de Spearman $\rho = 0.837$, donde se determinó que Existe una correlación directamente alta entre la variable y dimensión, con el nivel de significancia $\rho = 0.000 < 0.05$; resultados que permiten aceptar la hipótesis alterna (**Ha**) y rechazar la hipótesis nula (**Ho**). Por lo tanto, se determinó que existe relación positiva entre Control Simultaneo y Organización de la entidad.

Prueba de Chi cuadrada.

Forma parte del análisis estadístico el cual permitió dar a conocer que existe correlación entre variable y dimensión se aplicó la prueba Chi-cuadrada, ello permitió ser estudio a análisis de la hipótesis específica 2 planteada.

Tabla 22. Prueba Chi-cuadrada de la hipótesis específica 2.

	Valor	gl	Significación asintótica (bilateral)
Chi-cuadrado de Pearson	39.898 ^a	4	0.000
Razón de verosimilitud	39.789	4	0.000
Asociación lineal por lineal	25.030	1	0.000
N de casos válidos	37		

Fuente. Procesamiento en SPSS-25.

Interpretación.

La tabla 22 da a conocer el análisis estadístico y su resultado al respecto de la prueba Chi-cuadrada, con ello se obtuvo el valor de 39.898 con una significación asintótica de $\chi^2 = 0.000 < 0.05$. Cuyos resultados reafirman la aceptación de la hipótesis alterna (**H_a**), este determina que existe relación positiva entre control simultaneo y organización de la entidad.

Gráfico de dispersión.

Figura 14. Gráfico de dispersión de la hipótesis específica 2.

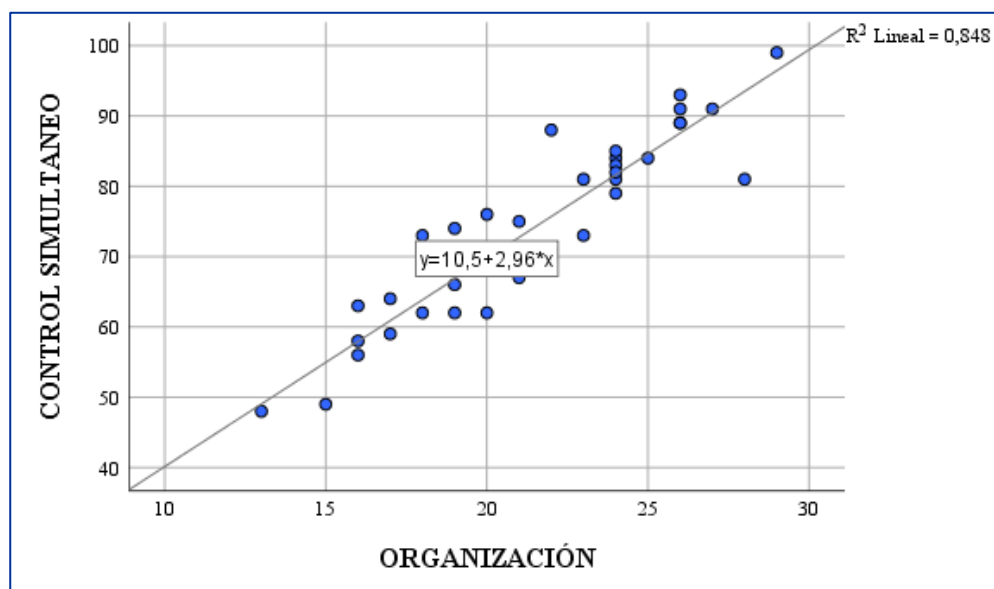

Fuente. Procesamiento en SPSS-25.

La figura 14 muestra el análisis a través del gráfico de dispersión de punto, ello determinó que la variable “Control Simultaneo” y dimensión “Organización” demuestran correlación positiva fuerte.

B. Conclusión.

Se puede evidenciar mediante el análisis estadístico resultados que permitieron aceptar la hipótesis alterna y rechazar a la hipótesis nula, así demostrando que la variable y dimensión se relacionan; así mismo, se afirma que existe relación positiva entre Control simultáneo y organización dentro de la entidad.

5.4.4. Contraste de Hipótesis Específica 3

“Existe relación positiva entre control simultáneo y dirección de la Municipalidad Distrital de Santa Bárbara de Carhuacayan - 2022”

- **H₀:** No existe relación positiva entre control simultáneo y dirección de la Municipalidad Distrital de Santa Bárbara de Carhuacayan - 2022.
- **H_a:** Existe relación positiva entre control simultáneo y dirección de la Municipalidad Distrital de Santa Bárbara de Carhuacayan - 2022.

A. Análisis Estadísticos.

Tabla 23. Correlación entre Control Simultáneo y Dirección.

		Control Simultáneo	Dirección
Rho de Spearman	Control Simultáneo	Coefficiente de correlación	1
		Sig. (bilateral)	,859**
		N	37
	Dirección	Coefficiente de correlación	,859**
		Sig. (bilateral)	0.000
		N	37

Fuente. Procesamiento en SPSS-25.

Interpretación:

La tabla 23 los resultados del análisis estadístico a través del coeficiente de correlación Rho de Spearman $\rho = 0.859$, se determinó que existe una correlación directamente muy

alta entre la variable y dimensión, con un nivel de significancia $p= 0.000 < 0.05$; resultados que permiten aceptar la hipótesis alterna (**Ha**) y rechazar la hipótesis nula (**Ho**). Por lo tanto, se determinó que existe relación positiva entre control simultaneo y dirección de la entidad.

Prueba de Chi cuadrada. Parte del análisis estadístico lo cual permitió fortalecer que exista correlación entre variable y dimensión se aplicó la prueba Chi-cuadrada, ello permitió someter a análisis la hipótesis específica 3 planteada.

Tabla 24. Prueba Chi-cuadrada de la hipótesis específica 3.

	Valor	gl	Significación asintótica (bilateral)
Chi-cuadrado de Pearson	42.045 ^a	4	0.000
Razón de verosimilitud	45.149	4	0.000
Asociación lineal por lineal	26.565	1	0.000
N de casos válidos	37		

Fuente. Procesamiento en SPSS-25.

Interpretación.

La tabla 24 plasma resultados al análisis estadístico de la prueba Chi-cuadrada, dando como resultado el valor de 42.045, con una significación asintótica de $\chi^2= 0.000 < 0.05$. Dando a conocer la reafirmación como resultado de la aceptación de la hipótesis alterna (**Ha**), determinando que existe relación positiva entre Control Simultaneo y Dirección dentro de la entidad.

Gráfico de dispersión:

Figura 15. Gráfico de dispersión de la hipótesis específica 3.

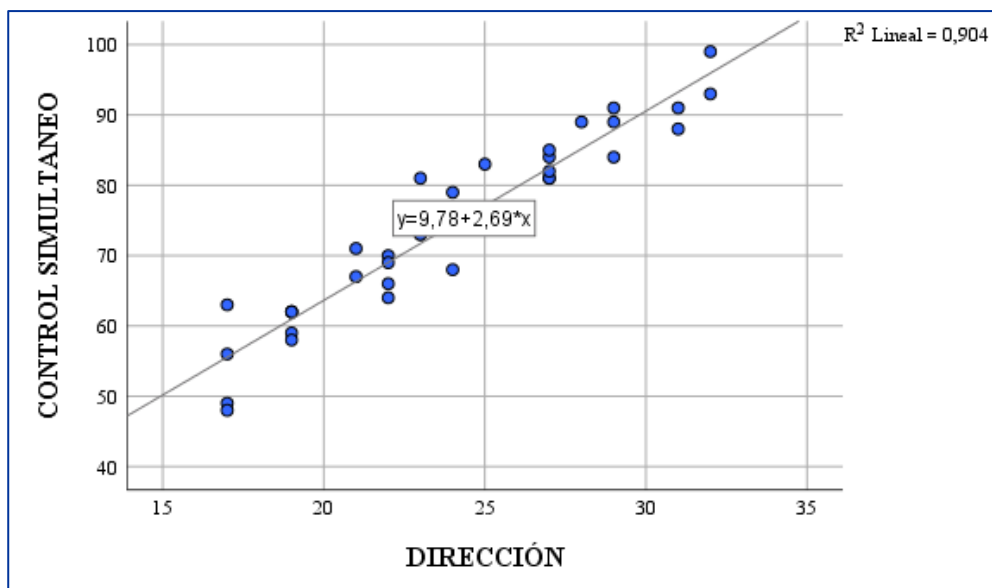

Fuente. Procesamiento en SPSS-25.

La figura 15 detalla el análisis a través del gráfico de dispersión de puntos, ello determinó que la variable “control simultaneo” y como dimensión “dirección” expone una correlación positiva fuerte.

B. Conclusión.

La realización del análisis estadístico evidencia resultados, lo cual permitió la aceptación de la hipótesis alterna (**Ha**) y rechazar la hipótesis nula (**Ho**), probar que la variable y dimensión se relacionan; así mismo, ratifica que existe relación positiva entre control simultaneo y dirección de la Municipalidad.

5.4.5. Contraste de hipótesis específica 4

Existe relación positiva entre Control Simultaneo y Control de la Municipalidad Distrital de Santa Bárbara de Carhuacayan – 2022.

- **Ho:** No existe relación positiva entre Control Simultaneo y Control de la Municipalidad Distrital de Santa Bárbara de Carhuacayan - 2022.
- **Ha:** Existe relación positiva entre Control Simultaneo y Control de la Municipalidad Distrital de Santa Bárbara de Carhuacayan - 2022.

C. Análisis Estadísticos.

Tabla 25. Correlación entre Control Simultaneo y Control.

		Control Si- multaneo	Control	
Rho de Spearman	Control Si- multaneo	Coefficiente de correlación	1	
		Sig. (bilate- ral)	,823**	
		N	37	
	Control	Coefficiente de correlación	,823**	1
		Sig. (bilate- ral)	0.000	
		N	37	37

Fuente. Procesamiento en SPSS-25.

Interpretación:

La tabla 25 plasma el resultado del análisis estadístico por medio del coeficiente de correlación Rho de Spearman $\rho = 0.823$, donde se determinó que existe una correlación directamente alta entre la variable y dimensión de estudio, con un nivel de significancia $\rho = 0.000 < 0.05$; resultados que permiten aceptar la hipótesis alterna (**H_a**) y rechazar la hipótesis nula (**H₀**). Por lo tanto, se determinó que existe relación positiva entre Control Simultaneo y Control de la entidad.

Prueba chi - cuadrada:

Pertenece al análisis estadístico que impulsa, el fortalecer la existencia de correlación entre la variable y dimensión se aplicó la prueba Chi-cuadrada, la cual permitió ser parte a análisis de la hipótesis específica 4 planteada.

Tabla 26. Prueba Chi-cuadrada de la hipótesis específica 4.

	Valor	gl	Significación asintótica (bilateral)
Chi-cuadrado de Pearson	38.673 ^a	4	0.000
Razón de verosimilitud	40.435	4	0.000
Asociación lineal por li- neal	24.654	1	0.000
N de casos válidos	37		

Fuente. Procesamiento en SPSS-25.

Interpretación:

La tabla 26 muestra resultados al análisis estadístico de la prueba Chi-cuadrada, ello sirvió para la obtención del valor 38.673 con significación asintótica de $\chi^2 = 0.000 < 0.05$. Resultados que reafirman la aceptación de la hipótesis alterna (**Ha**), determinando que existe relación positiva entre Control Simultaneo y Control de la Municipalidad.

Gráfico de dispersión:

Figura 16. Gráfico de dispersión de la hipótesis específica 4.

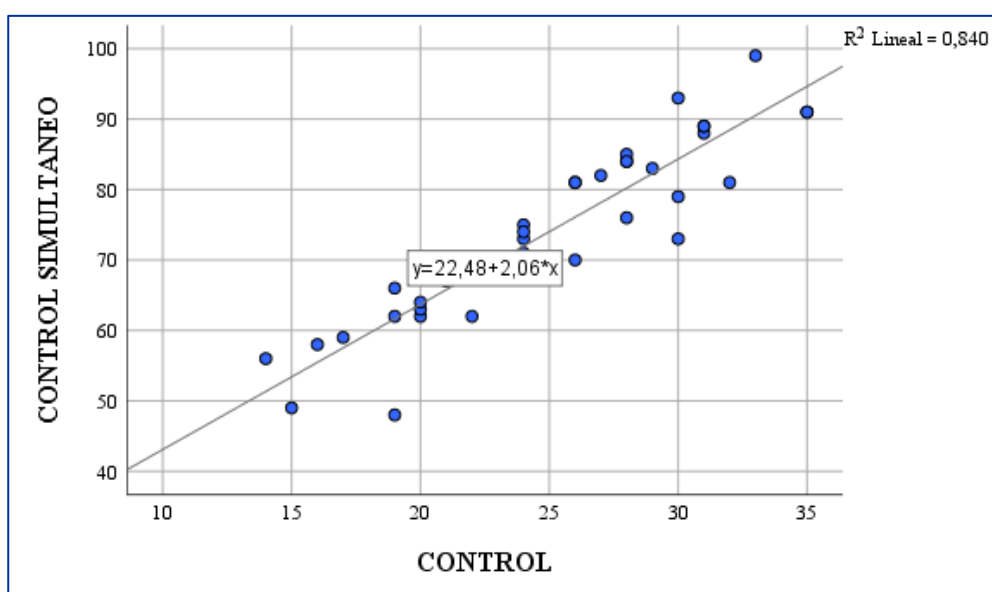

Nota: Procesamiento mediante el SPSS- 25

La figura 16 muestra el análisis a través del gráfico de dispersión de punto, donde se determinó que la variable “Control Simultaneo” y la dimensión “Control” presentan una correlación positiva fuerte.

B. Conclusión.

Cada análisis estadístico realizado evidenció resultados que permitió la aceptación de hipótesis alterna (**Ha**) y rechazar la hipótesis nula (**Ho**), demostrando que la variable y dimensión se relacionan; por lo tanto, se afirma que existe relación positiva entre Control Simultaneo y Control de la Municipalidad.

ANÁLISIS Y DISCUSIÓN DE RESULTADOS

Los análisis estadísticos realizados admitieron comprobar la confiabilidad de los instrumentos aplicados por medio del coeficiente de Alfa de Cronbach demostraron una fiabilidad muy buena para la variable Control Simultaneo obteniendo un resultado de 0.915 y referente a la variable Gestión Administrativa se demostró una excelente fiabilidad obteniendo un resultado de 0.923, resultados demostraron que mediante los datos que se obtuvo en cuanto a la aplicación de este instrumento fue confiable.

El objetivo general precisa determinar la relación que existe entre Control Simultaneo y Gestión Administrativa de la Municipalidad Distrital de Santa Bárbara de Carhuacayan – 2022, los análisis estadísticos demostraron un coeficiente de correlación Rho de Spearman de 0.914 obteniendo un grado de correlación directamente perfecta entre ambas variables estudiadas obtuvieron un nivel de significancia de $p=0.000 < 0.05$, resultados que permitieron aceptar la hipótesis alterna (**Ha**) y rechazar la hipótesis nula (**Ho**), se admitió aceptar la hipótesis alterna (**Ha**) y rechazar la hipótesis nula (**Ho**), afirmando que existe relación positiva entre Control Simultaneo y Gestión Administrativa de la Municipalidad.

De los resultados conseguidos se contrastaron con los resultados de **Andia** 2022, “*El control simultáneo y su relación con la gestión de la municipalidad provincial de Canchis periodo 2017*”. Concluye que el control simultáneo tiene relación significativa positiva entre el control simultaneo y nivel de gestión pública reportado, indicio el cual permite afianzar técnicamente que ha elevado nivel de control simultaneo optima será la gestión de la Municipalidad.

Al respecto del objetivo específico 1 tiene el objetivo de determinar la relación que existe entre Control Simultaneo y Planificación de la Municipalidad Distrital de Santa Bárbara de Carhuacayan--2022, los análisis estadísticos demostraron un coeficiente de correlación Rho de Spearman de 0.828 obteniendo el nivel de correlación directamente

muy alta entre la variable y dimensión en estudio; con un nivel de significancia de $\rho=0.000 < 0.05$, resultados que permitieron aceptar la hipótesis alterna (**Ha**) y rechazar la hipótesis nula (**Ho**), afirmando que existe relación positiva entre Control Simultaneo y Planificación. Estos resultados se contrastaron con los conseguidos por **Bobbio** (2022) Concluyendo que el control gubernamental es de importancia para establecer la efectiva planificación, organización, dirección y control de la entidad en aras de que la gestión administrativa sea la más óptima para los funcionarios y servidores públicos, garantizando, profesionalismo, ética y transparencia por el lado de directivos de la entidad.

Por su parte el objetivo específico 2 determina la relación que existe entre Control Simultaneo y Organización, el análisis estadístico demuestra un coeficiente de correlación Rho de Spearman de 0,837 considerando un grado de correlación alta entre variable y dimensión; con un nivel de significancia de $\rho=0.000 < 0.05$, resultados que permitieron aceptar la hipótesis alterna (**Ha**) y rechazar la hipótesis nula (**Ho**), afirmando que existe relación positiva entre Control Simultaneo y Organización. Los resultados contrastados obtenidos por **Sinche** (2019) *“El control simultáneo y su contribución en la optimización de la gestión pública de la Municipalidad Provincial de Pasco - año 2018”*. Concluye que la prueba de correlación entre la aplicación del control simultáneo y la optimización de gestión pública, por medio de la aplicación de la prueba de Correlación Rho de Spearman mostrando una correlación positiva moderada de 506 con una significación bilateral de 0,000. Por tanto, existe una correlación positiva entre las variables de investigación. Esto demuestra que el método de gestión simultánea tiene la oportunidad de evaluar el desarrollo de las actividades administrativas del poder estatal mediante la verificación y revisión física de los documentos de acuerdo con las leyes establecidas, lo que genera oportunidades para mejorar la gobernanza de la ciudad.

El objetivo específico 3 determina la relación que existe entre Control Simultaneo y Dirección. El análisis estadístico demostró un coeficiente de correlación Rho de Spearman de 0.859 obteniendo el grado de correlación directamente alta entre la variable y dimensión en estudio; con un nivel de significancia de $\rho=0.000 < 0.05$, resultado que permitió la aceptación de la hipótesis alterna (H_a) y rechazar la hipótesis nula (H_0), confirmando que existe relación positiva. Estos resultados se contrasto con la investigación de **Yovera**, (2021) “*La Gestión Administrativa y su influencia en la Satisfacción del Usuario de la Municipalidad Distrital de Reque, Provincia Chiclayo*”. Concluyendo que existe relación e influencia de la variable Gestión Administrativa y la variable Satisfacción del Usuario, de acuerdo al coeficiente de correlación Rho de Spearman (Rho=0,258), y como el p-valor fue menor que el valor de significancia ($p=0,000 < 0,05$), se rechazó la (H_0) y se aceptó la (H_a): Existe una relación entre la gestión administrativa, que influye directa y positivamente en la satisfacción del usuario de la Municipalidad Distrital de Reque.

Al respecto del objetivo específico 4: Determinar la relación que existe entre Control Simultaneo y Control de la Municipalidad, el análisis estadístico demuestra un coeficiente de correlación Rho de Spearman de 0.823 obteniendo un porcentaje de correlación directamente alta entre la variable y dimensión; con el nivel de significancia de $\rho=0.000 < 0.05$ resultados que permitieron aceptar la hipótesis alterna (**H_a**) y rechazar la hipótesis nula (**H_0**), afirmando que existe relación positiva entre Control Simultaneo y Control. Estos resultados se contrastan con los de **Zarate** (2019) en su tesis titulada “*Gestión Administrativa y Calidad de Servicio en la Municipalidad Distrital de Anco Huallo, Chincheros – Apurímac, 2019*”. Concluye que existe correlación entre gestión administrativa y calidad de servicio, por otro lado, se detalla, un coeficiente de la Rho de Spearman es de 455**, Debido a que existe una relación positiva con un nivel de significancia

de 0.000 (bilateral) por debajo del nivel esperado ($p < 0.05$), se rechaza la hipótesis nula (H_0) y se acepta la hipótesis alternativa (H_a), y la confianza. El nivel del 99% concluyó que existe una relación significativa entre la estructura organizacional y la calidad del servicio.

CONCLUSIONES

1. Se determino la relación que existe entre Control Simultaneo y Gestión Administrativa de la Municipalidad Distrital de Santa Bárbara de Carhuacayan – 2022, los diversos análisis estadísticos realizados demostraron la correlación entre ambas variables, obteniendo una correlación Rho de Spearman de 0.914 y un nivel de significancia obtenido de $\rho = 0.000 < 0.05$, determinando que existe una correlación directamente perfecta; resultados que permitieron aceptar la hipótesis alterna (**H_a**), por lo tanto existe relación positiva entre Control Simultaneo y Gestión Administrativa de la entidad.
2. Se determino la relación que existe entre Control Simultaneo y Planificación de la Municipalidad Distrital de Santa Bárbara de Carhuacayan – 2022, los diversos análisis estadísticos realizados demostraron la correlación entre la variable y dimensión, obteniendo una correlación Rho de Spearman de 0.828 y un nivel de significancia obtenido de $\rho = 0.000 < 0.05$, determinando que existe una correlación directamente muy alta; resultados que permitieron aceptar la hipótesis alterna (**H_a**), por lo tanto existe relación positiva entre Control Simultaneo y Planificación de la Municipalidad.
3. Se determino la relación que existe entre Control Simultaneo y Organización de la Municipalidad Distrital de Santa Bárbara de Carhuacayan – 2022, los diversos análisis estadísticos realizados demostraron la correlación entre la variable y dimensión, obteniendo una correlación Rho de Spearman de 0.837 y un nivel de significancia obtenido de $\rho = 0.000 < 0.05$, determinando que existe una correlación directamente muy alta; resultados que permitieron aceptar la hipótesis alterna (**H_a**), por lo tanto existe relación positiva entre Control Simultaneo y Organización de la Municipalidad.

4. Se determino la relación que existe entre Control Simultaneo y Dirección de la Municipalidad Distrital de Santa Bárbara de Carhuacayan – 2022, los diversos análisis estadísticos realizados demostraron la correlación entre la variable y dimensión, obteniendo una correlación Rho de Spearman de 0.859 y un nivel de significancia obtenido de $\rho = 0.000 < 0.05$, determinando que existe una correlación directamente muy alta; resultados que permitieron aceptar la hipótesis alterna (**H_a**), por lo tanto existe relación positiva entre Control Simultaneo y Dirección de la Municipalidad.
5. Se determino la relación que existe entre Control Simultaneo y Control de la Municipalidad Distrital de Santa Bárbara de Carhuacayan – 2022, los diversos análisis estadísticos realizados demostraron la correlación entre la variable y dimensión, obteniendo una correlación Rho de Spearman de 0.823 y un nivel de significancia obtenido de $\rho = 0.000 < 0.05$, determinando que existe una correlación directamente muy alta; resultados que permitieron aceptar la hipótesis alterna (**H_a**), por lo tanto existe relación positiva entre Control Simultaneo y Control de la Municipalidad.

RECOMENDACIONES

1. Se debe implementar el control simultaneo de manera objetiva y sistemática, el cual les permita tener un mejor control de los procesos, así mismo esto permitiría identificar y comunicar de manera oportuna los problemas que fueron identificados dentro de la Municipalidad.
2. A la gerencia de Administración con la intención de mejorar los diferentes procesos de contrataciones, implementar mejoras en el control simultaneo para prevenir de manera oportuna deficiencias que se puedan presentar dentro de cada uno de estos procesos.
3. Con la intención de mejorar la gestión administrativa es importante que, dentro de la Municipalidad, se debe mejorar el flujo de información de cada uno de los procesos que se realicen, esto debido que cada área maneja una determinada información y el flujo de esta facilita en la toma de decisiones y la planificación de nuevas estrategias.
4. Para alcanzar la eficiencia en la gestión administrativa es necesario que el personal administrativo tenga conocimiento de los objetivos estratégicos de la municipalidad, esto permitirá que cada proceso administrativo sea identificado de manera oportuna si se presentara algún problema y poder tomar medidas que permitan solucionarlas de manera oportuna.
5. El municipio debe implementar soluciones oportunas a los problemas identificados en el control simultaneo, estas soluciones permitirán optimizar la eficiencia y eficacia de la gestión de los distintos procesos que se realicen dentro de la entidad.

REFERENCIAS BIBLIOGRÁFICAS

- ACOSTA RAMIREZ, T. D. (2015). *Metodos Generales de la Investigacion (deductivo, inductivo, sintetica y analitico)*. Mexico: metodosgeneralesdelainvestigacion.
- Andía, J. M. (2022). *El control simultáneo y su relación con la gestión de la municipalidad provincial de Canchis periodo 2017*. CUSCO – PERÚ: Universidad Andina del Cusco.
- Andrés, E. B. (2019). *Diseño De Un Sistema De Control Interno En Base A La Metodología COSO III Para El Área Contable Aplicado A La Empresa PINTO S.A. Ubicada En La Provincia De Pichincha Cantón Quito*. ECUADOR : UNIVERSIDAD CENTRAL DEL ECUADOR .
- Angulo, A. A. (2015). *De gerentes públicos a directivos públicos en la reforma del servicio civil peruano*. Lima, Perú,: XX Congreso Internacional del CLAD sobre la Reforma del Estado y de la Administración Pública.
- AUGUSTO ÁLVAREZ COLLAZOS, S. C. (2008). *Gestion de las Organizaciones Publicas* . Bogotá: PROGRAMA ADMINISTRACIÓN PÚBLICA TERRITORIAL .
- Bisquerra, R. (1989). *Método de investigación educativa - Guía práctica*. Barcelona: CEAC.
- Bobbio Vasquez, F. M. (2022). *Compliance gubernamental y gestión administrativa en una Municipalidad distri-tal de Lima Sur*. CHICLAYO – PERÚ : Universidad Cesar Vallejo.
- BUTTO, M. J. (2020). *Presupuestos Participativos En La Gestión Pública Local: El Caso De La Comuna De Pudahuel*. SANTIAGO, CHILE: Universidad de Chile.
- Carbajal Rebaza, K. Y. (2018). *"Los Regimenes Laborales y su relacion con el Desempeño Laboral de los Trabajadores de la Municipalidad Provincial de Abancay 2017"*. Lima - Peru: Universidad Cesar Vallejo.

- Cardona, R. (2016). *Fundamentos de Administración de Empresas*. ECOE Ediciones.
Ecuador: Universidad Regional Autónoma de Los Andes.
- Carrera Chulde, R. I. (2020). *"Modelo de Gestión Administrativa para el Gobierno Autónomo Descentralizado del Cantón Mira"*. Quito - Ecuador: Universidad Tecnológica Israel .
- CEPAL. (2014). *Panorama de la Gestión Pública en América Latina y el Caribe*. Santiago de Chile : Comisión Económica para América Latina y el Caribe (CEPAL).
- CEPLAN. (2011). *PLANEAMIENTO ESTRATÉGICO*. Lima Peru: Centro Nacional de Planeamiento Estratégico.
- Chaname, C. (22 de Julio de 2017). *Universidad Continental - Blog Escuela de Posgrado*.
Obtenido de <https://blogposgrado.ucontinental.edu.pe/4-deficiencias-de-la-gestion-publica-en-peru-que-se-deben-resolver>
- Chiavenato, I. (2014). *"Teoría General de la Administración" 8va edición*. Mexico: Interamericana Editores S.A.
- Chuzon Sanchez, M. d. (2023). *Control simultáneo y gestión administrativa en una municipalidad distrital de Lambayeque*. Chiclayo - Peru: Universidad Cesar Vallejo.
- CIPS. (2020). *Tipos de Investigación: Investigación NO EXPERIMENTAL*. Mexico: <https://www.intep.edu.co/>.
- CONTRALORIA. (2018). *EL SISTEMA NACIONAL DE CONTROL y LA CONTRALORÍA GENERAL DE LA REPÚBLICA*. Lima Peru: Contraloría General de la Republica.
- CONTRALORIA. (2021). *NORMAS DE CONTROL*. Lima : La Contraloria Generel de la Republica del Peru.
- CONTRALORIA, L. (2021). *GERENCIA DE ASESORÍA JURÍDICA Y NORMATIVIDAD EN CONTROL GUBERNAMENTAL*. Lima Peru: Contraloria General de la Republica.
- ELGUERA, A. C. (2008). *EL CONTROL EN LA GESTION PUBLICA*. Lima Peru:
Resolución de Contraloría N° 458-2008-CG –28.Oct. 2008.

- Eugenio, F. P. (2019). *Diseño Sistema De Control De Gestión Para Municipalidad De Puerto Montt*. Puerto Montt: Universidad de Chile.
- Fernández-Bedoya, V. H. (2020). *Tipos de justificación en la investigación científica*. Perú: Universidad César Vallejo, Perú.
- gob.pe. (2022). *Expansión del Control Concurrente - Ley N° 31358*. Lima Peru: Plataforma Digital Unica del Estado Peruano.
- González, E. L. (2016). *El Método Científico*. Madrid: 608104 EL MÉTODO PERICIAL Máster en Pericia Sanitaria (2015-2016).
- Gonzalez, J. (2009). *Manual Básico SPSS Manual de introducción a SPSS*. Universidad de Talca Centro de Inserción Laboral Programa Jóvenes Profesionales.
- Guerra, O. (2010). *Desarrollo del Procedimiento de Recolección de Datos*. Guatemala: Universidad Mariano Gálvez De Guatemala.
- Hector Willmer Rojas Juarez, & Llerena, S. J. (2021). *Modelo de gestión administrativa y su influencia en la rentabilidad en Mapa Inversiones S.A.C., Trujillo: 2021*. Trujillo, Perú. : Facultad de Ciencias Económicas, Universidad Nacional de Trujillo.
- Hernandez Sampieri, R., & Mendoza Torres, C. P. (2018). *"Metodología de la Investigacion las Rutas Cuantitativa, Cualitativa y Mixta"* . Mexico: McGraw-Hill.
- HILARIO, H. E. (2019). *El control simultáneo y su contribución en la optimización de la gestión pública de la Municipalidad Provincial de Pasco - año 2018*. Cerro de Pasco - Perú: UNIVERSIDAD NACIONAL DANIEL ALCIDES CARRIÓN .
- INEI. (2022). *Perú: Percepción Ciudadana sobre Gobernabilidad, Democracia y Confianza en las Instituciones*. Lima: Instituto Nacional de Estadística e Informática.
- Lozada, J. (2014). *Investigación Aplicada*. Argentina: CienciAmérica: Revista de divulgación científica de la Universidad Tecnológica Indoamérica,.

- Lozada, J. (2014). *Revista de divulgación científica de la Universidad Tecnológica Indoamérica*. Elisa Bonaccorso.
- Magalí Katz, G. S. (2019). *La técnica de encuesta: Características y aplicaciones*. Villa María Cordoba -Argentina: Universidad de Buenos Aires.
- Mauricio, R. C. (2019). “*Control Interno en la Gestión Administrativa de la Vicepresidencia de la Re-pública del Ecuador 2017*”. Quito: UNIVERSIDAD CENTRAL DEL ECUADOR.
- MDSBC. (2020). *Referencia: "Directiva para Programación y Formulación del Presupuesto del Sector Público"*. SANTA BARBARA DE CARHUACAYAN: MUNICIPALIDAD DISTRITAL SANTA BÁRBARA DE CARHUACAYÁN .
- Muñoz, T. G. (2000). *EL CUESTIONARIO COMO INSTRUMENTO DE INVESTIGACIÓN/EVALUACIÓN*. Mexico: Etapas del Proceso Investigador: INSTRUMENTACIÓN.
- Ñaupas Paitán, H., Valdivia Dueñas, M. R., Palacios Vilela, J. J., & Romero Delgado, H. E. (2018). *Metodología de la investigación: Cuantitativa - cualitativa y redacción de la tesis* (Quinta ed.). Bogotá, Colombia: Ediciones de la U.
- Roberto Hernández Sampieri, C. F. (2014). *Metodología de la Investigación*. México: MCGRAW-HILL / INTERAMERICANA EDITORES, S.A. DE C.V.
- Sergio Sixto González Rodríguez, D. A. (2020). *MODELO DE GESTIÓN ADMINISTRATIVA PARA EL DESARROLLO EMPRESARIAL DEL HOTEL BARROS EN LA CIUDAD DE QUEVEDO*. Ecuador: Universidad Regional Autónoma de Los Andes. Ecuador.
- SUTTA, J. O. (2020). *EL CONTROL SIMULTÁNEO, Y LA DETERMINACIÓN DE SITUACIONES ADVERSAS O RIESGOS, EN EL ÓRGANO DE CONTROL*

INSTITUCIONAL DEL GOBIERNO REGIONAL DEL CUSCO, 2018. Lima Peru:
USMP.

Valderrama Mendoza, S. (2016). *Pasos para elaborar proyectos de investigación.* Lima: San Marcos.

Vargas, J. C. (2018). *TRANSFERENCIA DE LA GESTIÓN ADMINISTRATIVA DE GOBIERNOS REGIONALES Y GOBIERNOS LOCALES: LA IMPORTANCIA DE LA CONTINUIDAD DEL SERVICIO: CONOCIMIENTO Y APLICACIÓN POR PARTE DE AUTORIDADES SALIENTES Y ENTRANTE, SERVIDORES Y FUNCIONARIOS PÚBLICOS.* Lima Peru: Escuela de Gestion Publica Universidad Pacifico.

Xavier Enrique Soledispa-Rodríguez, J. M.-C.-G. (2022). *La gestión administrativa, factor clave para la productividad y competitividad de las microempresas.* Ecuador: Universidad Estatal del Sur de Manabí, Jipijapa, Ecuador. .

Yovera Reaño, M. (2021). *"La Gestion Administrativa y su influencia en la Satisfaccion del Usuario de la Municipalidad de Reque, Provincia de Chiclayo"*. Pimentel - Peru: Universidad Señor de Sipan.

Zarate Huarhuachi, G. C. (2019). *"Gestion Administrativa y Calidad de Servicio en la Municipalidad Distrital de Anco Huallo, Chincheros - Apurimac, 2019"*. Andahuaylas - Peru: Universidad Nacional Jose Maria Arguedas.

Zita, A. Z. (2013). <https://www.diferenciador.com/poblacion-y-muestra/>. Salamanca España:
<https://www.diferenciador.com/>. Obtenido de
<https://www.diferenciador.com/poblacion-y-muestra/>:
<https://www.diferenciador.com/poblacion-y-muestra/>

ANEXOS

Anexo 1. Matriz de Consistencia.

Anexo 2. Matriz de Operacionalización de Variables.

Anexo 3. Matriz de Operacionalización del Instrumento.

Anexo 4. Instrumento de Investigación (Cuestionario).

Anexo 5. Consentimiento Informado.

Anexo 6. Formato de validación de expertos.

Anexo 7. Evidencias fotográficas de trabajo de campo.

Anexo 8 Base de datos.

Anexo 1. Matriz de Consistencia

Tabla 27. Anexo 1 – Matriz de Consistencia.

Problema General	Objetivo General	Hipótesis General	Variables	Dimensiones	Escala de Medición	Metodología
¿Qué relación existe entre Control Simultaneo y Gestión Administrativa de la Municipalidad Distrital de Santa Barbara de Carhuacayan - 2022?	Determinar la relación que existe entre Control Simultaneo y Gestión Administrativa de la Municipalidad Distrital de Santa Barbara de Carhuacayan - 2022.	Existe relación significativa entre Control Simultaneo y Gestión Administrativa de la Municipalidad Distrital de Santa Barbara de Carhuacayan - 2022.	VX: Control Simultaneo	Control Concurrente Visita de Control Orientación de oficio	Alto: >60% Regular: 40%-60% Bajo: <40%	Método General: Método científico. Tipo: Aplicada. Nivel: Correlacional. Diseño: No experimental. Población: 48 trabajadores administrativos.
					Nominal:	Muestra: 37 trabajadores administrativos.
¿Qué relación existe entre Control Simultaneo y Planificación de la Municipalidad Distrital de Santa Barbara de Carhuacayan - 2022?	Determinar la relación que existe entre Control Simultaneo y Planificación de la Municipalidad Distrital de Santa Barbara de Carhuacayan - 2022.	Existe relación significativa entre Control Simultaneo y Planificación de la Municipalidad Distrital de Santa Barbara de Carhuacayan - 2022.			Alto: 12-16. Medio: 6-11. Bajo: 0-5.	Técnicas: Encuesta Instrumentos: Cuestionario
¿Qué relación existe entre Control Simultaneo y Organización de la Municipalidad Distrital de Santa Barbara de Carhuacayan - 2022?	Determinar la relación que existe entre Control Simultaneo y Organización de la Municipalidad Distrital de Santa Barbara de Carhuacayan - 2022.	Existe relación significativa entre Control Simultaneo y Organización de la Municipalidad Distrital de Santa Barbara de Carhuacayan - 2022.	VY: Gestión Administrativa	Planificación Organización Dirección Control		Procesamiento: SPSS versión 25.
¿Qué relación existe entre Control Simultaneo y Dirección de la Municipalidad Distrital de Santa Barbara de Carhuacayan - 2022?	Determinar la relación que existe entre Control Simultaneo y Dirección de la Municipalidad Distrital de Santa Barbara de Carhuacayan - 2022.	Existe relación significativa entre Control Simultaneo y Dirección de la Municipalidad Distrital de Santa Barbara de Carhuacayan - 2022.				
¿Qué relación existe entre Control Simultaneo y Control de la Municipalidad Distrital de Santa Barbara de Carhuacayan - 2022?	Determinar la relación que existe entre Control Simultaneo y Control de la Municipalidad Distrital de Santa Barbara de Carhuacayan - 2022.	Existe relación significativa entre Control Simultaneo y Control de la Municipalidad Distrital de Santa Barbara de Carhuacayan - 2022.				

Anexo 2. Operacionalización de Variables

Tabla 28. Anexo 2 – Operacionalización de Variables.

VARIABLES	OPERACIONALIZACION	DEFINICION OPERACIONAL	DIMENSIONES	INDICADORES	ITEMS
CONTROL SIMULTANEO	CONTRALORIA (2018) afirma lo siguiente: Control concurrente. Es la evaluación que se realiza a una o más tareas o actividades de un proceso en curso seleccionado. El Control Concurrente es una modalidad de control simultáneo.	Desarrollar disposiciones generales que regula los servicios de control Simultáneo, etapa de planificación, Ejecución y preparación de informes, por lo tanto Como monitoreo de los resultados.	Control Concurrente	Resultados del informe Implementación de acciones Seguimiento evaluación y coordinaciones del OCI	1 - 7
			Visita de Control	Registro Transparencia Resultados del informe Implementación de acciones Seguimiento evaluación y coordinaciones del OCI	8-14
			Orientación de oficio	Registro Transparencia Resultados del informe Implementación de acciones Seguimiento evaluación y coordinaciones del OCI	15-21
GESTION ADMINISTRATIVA	Rojas (2021) (Roncal, 2018) menciona, la gestión administrativa es la base para efectuar las acciones de gestión en la compañía; en base a una perspectiva teórica, la gestión empresarial es la implementación de los procesos de gestión para lograr los objetivos organizacionales. El proceso administrativo se desarrolla a través de las etapas de planificar, coordinar, dirigir y controlar; posibilitando el logro de los objetivos de la compañía, según criterios de eficiencia y eficacia. Las organizaciones de gestión modernas encuentran un valor competitivo y agregado de cómo se administra o se aplica a los procedimientos administrativos en las organizaciones. La gestión administrativa está directamente relacionada con las acciones para controlar una compañía (p.15).	González (2020) Según Mendoza Briones (2017), la gestión administrativa tiene un carácter sistémico, al ser portadora de acciones coherentemente orientadas al logro de los objetivos a través del cumplimiento de las clásicas de la gestión en el proceso administrativo: planear, organizar, dirigir y controlar. (P. 33)	Planificación	Misión y Visión Objetivos y metas institucionales Recursos Disponibles Ejecución de planes programados	1-5
			Organización	Estructura Orgánica Herramientas de gestión Administración de recursos Personal calificado Comunicación interna	6-11
			Dirección	Liderazgo Trabajo en equipo Compromiso	12 - 15
			Control	Supervisión de actividades Evaluación de resultados Medidas correctivas Medición de desempeño	16- 20

Fuente. Elaboración propia

Anexo 3. Matriz de Operacionalización del Instrumento.

Tabla 29. Anexo 3 – Matriz de Operacionalización del Instrumento.

VARIABLES	DIMENSIONES	INDICADORES	PREGUNTAS	SCALA DE LIKERT
CONTROL SIMULTANEO	Control Concurrente	Resultados del informe Implementación de acciones Seguimiento evaluación y coordinaciones del OCI Registro Transparencia	1. Los resultados del control concurrente han permitido corregir los problemas de las actividades en curso.	1. Nunca 2. Casi Nunca 3. A veces 4. Casi Siempre 5. Siempre
			2. Los resultados del control concurrente aportaron en el cumplimiento de las metas de la entidad.	
			3. La municipalidad elabora el plan de acción dentro del plazo establecido especificando las acciones necesarias para corregir las situaciones adversas identificadas.	
			4. La municipalidad implementa las acciones adoptadas establecidas en el plan de acción para mitigar las situaciones adversas identificadas.	
			5. El OCI de la municipalidad, realiza seguimientos, coordinaciones y evaluaciones constantes con el titular de la entidad a fin de corregir las situaciones adversas del control concurrente.	
			6. El OCI de la municipalidad, utiliza algún aplicativo informático para el registro de los resultados del informe de control concurrente y de las acciones adoptadas por la entidad.	
	Visita de Control	Resultados del informe Implementación de acciones Seguimiento evaluación y coordinaciones del OCI Registro Transparencia	7. Son publicados los informes de control concurrente en el portal de transparencia de la municipalidad y de la Contraloría General de la República.	
			8. Los resultados de la visita de control han permitido corregir los problemas de las actividades en curso.	
			9. Los resultados de la visita de control aportaron en el cumplimiento de las metas de la entidad.	
			10. La municipalidad elabora el plan de acción dentro del plazo establecido especificando las acciones necesarias para corregir las situaciones adversas identificadas	
			11. La municipalidad implementa las acciones adoptadas establecidas en el plan de acción para mitigar las situaciones adversas identificadas.	
			12. El OCI de la municipalidad, realiza seguimientos, coordinaciones y evaluaciones constantes con el titular de la entidad a fin de corregir las situaciones adversas de la visita de control.	
Orientación de oficio	Resultados del informe Implementación de acciones Seguimiento evaluación y coordinaciones del OCI Registro Transparencia	13. El OCI de la municipalidad, utiliza algún aplicativo informático para el registro de los resultados del informe de visita de control y de las acciones adoptadas por la entidad.		
		14. Son publicados los informes de visita de control en el portal de transparencia de la municipalidad y de la Contraloría General de la República.		
		15. Los resultados de la orientación de oficio han permitido corregir los problemas de las actividades en curso.		
		16. Los resultados de la orientación de oficio aportaron en el cumplimiento de las metas de la entidad.		
		17. La municipalidad elabora el plan de acción dentro del plazo establecido especificando las acciones necesarias para corregir las situaciones adversas identificadas.		
		18. La municipalidad implementa las acciones adoptadas establecidas en el plan de acción para mitigar las situaciones adversas identificadas.		
Planificación	Misión y Visión Objetivos y metas institucionales Recursos Disponibles Ejecución de planes programados	19. El OCI de la municipalidad, realiza seguimientos, coordinaciones y evaluaciones constantes con el titular de la entidad a fin de corregir las situaciones adversas de la orientación de oficio.		
		20. El OCI de la municipalidad, utiliza algún aplicativo informático para el registro de los resultados del informe de orientación de oficio y de las acciones adoptadas por la entidad.		
		21. Son publicados los informes de orientación de oficio en el portal de transparencia de la municipalidad y de la Contraloría General de la República.		
		1. El colaborador se involucra en la misión y visión de la municipalidad		
		2. El colaborador contribuye con los objetivos y metas establecidos por de la municipalidad		

Organización	Estructura Orgánica	6. La municipalidad cuenta con una estructura funcional donde se muestre las responsabilidades, jerarquías de acuerdo al desempeño laboral.	5. Siempre
	Herramientas de gestión	7. El organigrama responde a la misión y visión de la entidad.	
	Administración de recursos	8. Tiene conocimiento de los documentos de gestión con los que cuenta la municipalidad.	
	Personal calificado	9. Tiene claro sus funciones establecidas en el Manual de Organización y Funciones.	
Dirección		10. Los recursos con los que cuenta su área son administrados de manera eficiente.	
		11. Se mide de manera constante el desempeño del personal que desarrolla actividades en la municipalidad.	
	Comunicación interna	12. Existe comunicación permanente entre el jefe y los colaboradores.	
	Liderazgo	13. Considera que tiene un buen líder en la institución.	
Control	Trabajo en equipo	14. Su jefe incentiva el trabajo en equipo para lograr los objetivos establecidos.	
	Compromiso	15. El colaborador está comprometido con los objetivos de la municipalidad.	
	Supervisión de actividades	16. La municipalidad verifica que las actividades estén acorde a los objetivos planificados.	
	Evaluación de resultados	17. Los jefes de área emiten su informe de gestión mensualmente.	
	Medidas correctivas	18. La municipalidad cuenta con instrumentos para evaluar los resultados.	
	Medición de desempeño	19. Se revisan los informes de gestión con el propósito de tomar y aplicar medidas correctivas de mejora continua.	
		20. La municipalidad evalúa de forma periódica los resultados planificados con los ejecutados.	

Fuente. Elaboración propia.

Anexo 4. Instrumento de Investigación

CUESTIONARIO

INSTRUCCIONES:

Estimado señor(a) le presentamos una lista de ítems del proyecto de investigación “Control simultaneo y gestión administrativa de la Municipalidad Distrital de Santa Barbara de Carhuacayan - 2022”.

Lo que se le solicita estimado señor(a), es marcar con un aspa (x) en la alternativa de respuesta que considere la más apropiada. La presente encuesta es anónima y confidencial. Anticipadamente le agradecemos su apoyo y le invocamos que sus respuestas sean lo más sincero y veraz de acuerdo a la siguiente valoración:

NUNCA	CASI NUNCA	A VECES	CASI SIEMPRE	SIEMPRE
1	2	3	4	5

N	CONTROL SIMULTÁNEO				
	1	2	3	4	5
	CONTROL CONCURRENTENTE				
1	Los resultados del control concurrente han permitido corregir los problemas de las actividades en curso.				
2	Los resultados del control concurrente aportaron en el cumplimiento de las metas de la entidad				
3	La municipalidad elabora el plan de acción dentro del plazo establecido especificando las acciones necesarias para corregir las situaciones adversas identificadas.				
4	La municipalidad implementa las acciones adoptadas establecidas en el plan de acción para mitigar las situaciones adversas identificadas.				
5	El OCI de la municipalidad, realiza seguimientos, coordinaciones y evaluaciones constantes con el titular de la entidad a fin de corregir las situaciones adversas del control concurrente.				
6	El OCI de la municipalidad, utiliza algún aplicativo informático para el registro de los resultados del informe de control concurrente y de las acciones adoptadas por la entidad.				
7	Son publicados los informes de control concurrente en el portal de transparencia de la municipalidad y de la Contraloría General de la República.				
	VISITA DE CONTROL				
8	Los resultados de la visita de control han permitido corregir los problemas de las actividades en curso.				
9	Los resultados de la visita de control aportaron en el cumplimiento de las metas de la entidad.				
10	La municipalidad elabora el plan de acción dentro del plazo establecido especificando las acciones necesarias para corregir las situaciones adversas identificadas				
11	La municipalidad implementa las acciones adoptadas establecidas en el plan de acción para mitigar las situaciones adversas identificadas.				
12	El OCI de la municipalidad, realiza seguimientos, coordinaciones y evaluaciones constantes con el titular de la entidad a fin de corregir las situaciones adversas de la visita de control.				
13	El OCI de la municipalidad, utiliza algún aplicativo informático para el registro de los resultados del informe de visita de control y de las acciones adoptadas por la entidad.				
14	Son publicados los informes de visita de control en el portal de transparencia de la municipalidad y de la Contraloría General de la República.				
	ORIENTACIÓN DE OFICIO				
15	Los resultados de la orientación de oficio han permitido corregir los problemas de las actividades en curso.				
16	Los resultados de la orientación de oficio aportaron en el cumplimiento de las metas de la entidad.				

17	La municipalidad elabora el plan de acción dentro del plazo establecido especificando las acciones necesarias para corregir las situaciones adversas identificadas.					
18	La municipalidad implementa las acciones adoptadas establecidas en el plan de acción para mitigar las situaciones adversas identificadas.					
19	El OCI de la municipalidad, realiza seguimientos, coordinaciones y evaluaciones constantes con el titular de la entidad a fin de corregir las situaciones adversas de la orientación de oficio.					
20	El OCI de la municipalidad, utiliza algún aplicativo informático para el registro de los resultados del informe de orientación de oficio y de las acciones adoptadas por la entidad.					
21	Son publicados los informes de orientación de oficio en el portal de transparencia de la municipalidad y de la Contraloría General de la República.					

N	GESTION ADMINISTRATIVA					
	PLANIFICACIÓN					
		1	2	3	4	5
1	El colaborador se involucra en la misión y visión de la municipalidad					
2	El colaborador contribuye con los objetivos y metas establecidos por de la municipalidad					
3	Los objetivos y metas son planeados en base a la realidad de la municipalidad.					
4	La municipalidad cuenta con los recursos suficientes para el desarrollo de las actividades programas de acuerdo al plan operativo.					
5	Están definidos los planes de trabajo por cada área de la municipalidad.					
ORGANIZACIÓN						
6	La municipalidad cuenta con una estructura funcional donde se muestre las responsabilidades, jerarquías de acuerdo al desempeño laboral.					
7	El organigrama responde a la misión y visión de la entidad.					
8	Tiene conocimiento de los documentos de gestión con los que cuenta la municipalidad.					
9	Tiene claro sus funciones establecidas en el Manual de Organización y Funciones.					
10	Los recursos con los que cuenta su área son administrados de manera eficiente.					
11	Se mide de manera constante el desempeño del personal que desarrolla actividades en la municipalidad.					
DIRECCIÓN						
12	Existe comunicación permanente entre el jefe y los colaboradores.					
13	Considera que tiene un buen líder en la institución.					
14	Su jefe incentiva el trabajo en equipo para lograr los objetivos establecidos.					
15	El colaborador está comprometido con los objetivos de la municipalidad.					
CONTROL						
16	La municipalidad verifica que las actividades estén acorde a los objetivos planificados.					
17	Los jefes de área emiten su informe de gestión mensualmente.					
18	La municipalidad cuenta con instrumentos para evaluar los resultados.					
19	Se revisan los informes de gestión con el propósito de tomar y aplicar medidas correctivas de mejora continua.					
20	La municipalidad evalúa de forma periódica los resultados planificados con los ejecutados.					

GRACIAS POR SU VALIOSO APOYO...

Anexo 5. Consentimiento Informado



MUNICIPALIDAD DISTRITAL DE
SANTA BÁRBARA DE CARHUACAYÁN
 CREADO POR LEY 12007 DEL 07 DE ABRIL DE 1994

PROVINCIA DE YAULI
 DEPARTAMENTO DE JUNÍN

CARTA DE AUTORIZACIÓN

Bach. William Zenón Gonzales Soriano

Bach. Juan Ivan Ñañez Gutiérrez

Asunto: autorización para el desarrollo de trabajo
 de investigación

Por el medio de la presente comunico a usted que, en base a la solicitud presentada, la Municipalidad Distrital de Santa Barbara de Carhuacayán, autoriza aplicar el cuestionario a los colaboradores de la Entidad, para dicha Tesis Titulada: **"Control Simultáneo y Gestión Administrativa de la Municipalidad Distrital de Santa Barbara de Carhuacayán - 2022"**

Santa Barbara de Carhuacayán, 15 de diciembre de 2022

MUNICIPALIDAD DISTRITAL SANTA BÁRBARA DE
 CARHUACAYÁN

 Juan Carlos Uzcá Alcantara
 ALCALDE

Trabajando con la Fuerza del Pueblo

secretariageneral@municarhuacayan.gob.pe
 www.municarhuacayan.gob.pe
 957264132
 Plaza Principal S/N

Anexo 6. Validación de Expertos

VALIDACIÓN DEL INSTRUMENTO**INFORME DE OPINIÓN DEL JUICIO DE EXPERTO****Datos generales:**

Título de la Investigación, Control Simultaneo y Gestión Administrativa de la Municipalidad Distrital de Santa Barbara de Carhuacayan - 2022.

1.1.Nombre del instrumento, motivo de validación: Cuestionario de Control Simultaneo y la Gestión Administrativa.

ASPECTOS DE VALIDACIÓN

CATEGORÍA	CALIFICACIÓN	INDICADOR
<p>SUFICIENCIA</p> <p>Los ítems que pertenecen a una misma dimensión bastan para obtener la medición de esta.</p>	<p>1. No cumple con el criterio</p> <p>2. Nivel bajo</p> <p>3. Nivel moderado</p> <p>4. Nivel alto</p>	<p>1.- Los ítems no son suficientes para medir la dimensión</p> <p>2.- Los ítems miden algún aspecto de la dimensión, pero no corresponden de la dimensión total.</p> <p>3.- Se deben incrementar algunos ítems para poder evaluar la dimensión completamente.</p> <p>4.-Los ítems son suficientes.</p>
<p>CLARIDAD</p> <p>El ítem se comprende fácilmente, es decir, su sintáctica son adecuadas.</p>	<p>1. No cumple con el criterio</p> <p>2. Nivel bajo</p> <p>3. Nivel moderado</p> <p>4. Nivel alto</p>	<p>1.-El ítem no es claro</p> <p>2.-El ítem requiere mucha modificación o una muy grande en el uso de las palabras de acuerdo con su significado o por la ordenación de las mismas.</p> <p>3.-Se requiere una modificación muy específica de algunos de los términos del ítem.</p> <p>4.-El ítem es claro, tiene semántica y sintaxis adecuada.</p>
<p>COHERENCIA</p> <p>El ítem tiene relación lógica con la dimensión o indicador que está midiendo</p>	<p>1.-No cumple con el criterio</p> <p>2.-Nivel bajo</p> <p>3.-Nivel moderado</p> <p>4.-Nivel alto</p>	<p>1.-El ítem no tiene relación con la dimensión.</p> <p>2.-El ítem tiene una relación tangencial con la dimensión.</p> <p>3.-El ítem tiene una relación moderada con la dimensión que está midiendo.</p> <p>4.-El ítem se encuentra completamente relacionado con la dimensión que está midiendo.</p>



<p>RELEVANCIA</p> <p>El ítem es esencial o importante, es decir debe ser incluido.</p>	<p>1.-No cumple con el criterio</p> <p>2.-Nivel bajo</p> <p>3.-Nivel moderado</p> <p>4.-Nivel alto</p>	<p>1.- El ítem puede ser eliminado sin que se vea afectada la medición de la dimensión.</p> <p>2.-El ítem tiene alguna relevancia, pero otro ítem puede estar incluyendo lo que mide este.</p> <p>3.-El ítem es relativamente importante.</p> <p>4.- El ítem es muy relevante y debe ser incluido.</p>
---	---	--

Evaluación del experto acerca de la encuesta, "Control Simultaneo y la Gestión Administrativa en el Desarrollo de la Municipalidad Distrital de Santa Barbara de Carhuacayan - 2022".

EXPERTO	GRADO ACADEMICO	EVALUACION	
		ITEMS	CRITERIO
Cesar Saul Rahuincopa Landeo	Contador Público Colegiado MAT N° 08-4558	41	Nivel alto

Dado que el instrumento es adecuado a opinión del experto se toma la decisión a su aplicación respectiva.

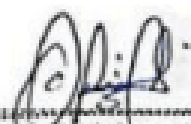
Firma:



Cesar Saul Rahuincopa Landeo
 CONTADOR PUBLICO COLEGIADO
 MAT N° 08-4558

Santa Barbara de Carhuacayan 26 de agosto 2023.

VALIDACIÓN DEL INSTRUMENTO

INFORME DE OPINIÓN DEL JUICIO DE EXPERTO

Datos generales:

Título de la Investigación, Control Simultaneo y Gestión Administrativa de la Municipalidad Distrital de Santa Barbara de Carhuacayan - 2022.

1.1.Nombre del instrumento, motivo de validación: Cuestionario de Control Simultaneo y la Gestión Administrativa.

ASPECTOS DE VALIDACIÓN

CATEGORÍA	CALIFICACIÓN	INDICADOR
<p>SUFICIENCIA</p> <p>Los ítems que pertenecen a una misma dimensión bastan para obtener la medición de esta.</p>	<ol style="list-style-type: none"> 1. No cumple con el criterio 2. Nivel bajo 3. Nivel moderado 4. Nivel alto 	<ol style="list-style-type: none"> 1.- Los ítems no son suficientes para medir la dimensión 2.- Los ítems miden algún aspecto de la dimensión, pero no corresponden de la dimensión total. 3.- Se deben incrementar algunos ítems para poder evaluar la dimensión completamente. 4.-Los ítems son suficientes.
<p>CLARIDAD</p> <p>El ítem se comprende fácilmente, es decir, su sintáctica son adecuadas.</p>	<ol style="list-style-type: none"> 1. No cumple con el criterio 2. Nivel bajo 3. Nivel moderado 4. Nivel alto 	<ol style="list-style-type: none"> 1.-El ítem no es claro 2.-El ítem requiere mucha modificación o una muy grande en el uso de las palabras de acuerdo con su significado o por la ordenación de las mismas. 3.-Se requiere una modificación muy específica de algunos de los términos del ítem. 4.-El ítem es claro, tiene semántica y sintaxis adecuada.
<p>COHERENCIA</p> <p>El ítem tiene relación lógica con la dimensión o indicador que está midiendo</p>	<ol style="list-style-type: none"> 1.-No cumple con el criterio 2.-Nivel bajo 3.-Nivel moderado 4.-Nivel alto 	<ol style="list-style-type: none"> 1.-El ítem no tiene relación con la dimensión. 2.-El ítem tiene una relación tangencial con la dimensión. 3.-El ítem tiene una relación moderada con la dimensión que está midiendo. 4.-El ítem se encuentra completamente relacionado con la dimensión que está midiendo.

<p>RELEVANCIA</p> <p>El ítem es esencial o importante, es decir debe ser incluido.</p>	<p>1.-No cumple con el criterio</p> <p>2.-Nivel bajo</p> <p>3.-Nivel moderado</p> <p>4.-Nivel alto</p>	<p>1.- El ítem puede ser eliminado sin que se vea afectada la medición de la dimensión.</p> <p>2.-El ítem tiene alguna relevancia, pero otro ítem puede estar incluyendo lo que mide este.</p> <p>3.-El ítem es relativamente importante.</p> <p>4.- El ítem es muy relevante y debe ser incluido.</p>
---	---	--

Evaluación del experto acerca de la encuesta, "**Control Simultaneo y la Gestión Administrativa en el Desarrollo de la Municipalidad Distrital de Santa Barbara de Carhuacayan - 2022**".

EXPERTO	GRADO ACADEMICO	EVALUACION	
		ITEMS	CRITERIO
Zoila Aurora Soriano Llanovarced	Contador Público Colegiado MAT N° 024-35	41	Nivel alto

Dado que el instrumento es adecuado a opinión del experto se toma la decisión a su aplicación respectiva.

Firma:



Zoila Aurora Soriano Llanovarced
Matriculo 024-35

Santa Barbara de Carhuacayan 26 de agosto 2023.

VALIDACIÓN DEL INSTRUMENTO

INFORME DE OPINIÓN DEL JUICIO DE EXPERTO

Datos generales:

Título de la Investigación, Control Simultaneo y Gestión Administrativa de la Municipalidad Distrital de Santa Barbara de Carhuacayan - 2022.

1.1.Nombre del instrumento, motivo de validación: Cuestionario de Control Simultaneo y la Gestión Administrativa.

ASPECTOS DE VALIDACIÓN

CATEGORÍA	CALIFICACIÓN	INDICADOR
<p style="text-align: center;">SUFICIENCIA</p> <p>Los ítems que pertenecen a una misma dimensión bastan para obtener la medición de esta.</p>	<ol style="list-style-type: none"> 1. No cumple con el criterio 2. Nivel bajo 3. Nivel moderado 4. Nivel alto 	<ol style="list-style-type: none"> 1.- Los ítems no son suficientes para medir la dimensión 2.- Los ítems miden algún aspecto de la dimensión, pero no corresponden de la dimensión total. 3.- Se deben incrementar algunos ítems para poder evaluar la dimensión completamente. 4.-Los ítems son suficientes.
<p style="text-align: center;">CLARIDAD</p> <p>El ítem se comprende fácilmente, es decir, su sintáctica son adecuadas.</p>	<ol style="list-style-type: none"> 1. No cumple con el criterio 2. Nivel bajo 3. Nivel moderado 4. Nivel alto 	<ol style="list-style-type: none"> 1.-El ítem no es claro 2.-El ítem requiere mucha modificación o una muy grande en el uso de las palabras de acuerdo con su significado o por la ordenación de las mismas. 3.-Se requiere una modificación muy específica de algunos de los términos del ítem. 4.-El ítem es claro, tiene semántica y sintaxis adecuada.
<p style="text-align: center;">COHERENCIA</p> <p>El ítem tiene relación lógica con la dimensión o indicador que está midiendo</p>	<ol style="list-style-type: none"> 1.-No cumple con el criterio 2.-Nivel bajo 3.-Nivel moderado 4.-Nivel alto 	<ol style="list-style-type: none"> 1.-El ítem no tiene relación con la dimensión. 2.-El ítem tiene una relación tangencial con la dimensión. 3.-El ítem tiene una relación moderada con la dimensión que está midiendo. 4.-El ítem se encuentra completamente relacionado con la dimensión que está midiendo.

RELEVANCIA El ítem es esencial o importante, es decir debe ser incluido.	1.-No cumple con el criterio 2.-Nivel bajo 3.-Nivel moderado 4.-Nivel alto	1.- El ítem puede ser eliminado sin que se vea afectada la medición de la dimensión. 2.-El ítem tiene alguna relevancia, pero otro ítem puede estar incluyendo lo que mide este. 3.-El ítem es relativamente importante. 4.- El ítem es muy relevante y debe ser incluido.
--	---	---

Evaluación del experto acerca de la encuesta, "Control Simultaneo y la Gestión Administrativa en el Desarrollo de la Municipalidad Distrital de Santa Barbara de Carhuacayan - 2022".

EXPERTO	GRADO ACADEMICO	EVALUACION	
		ITEMS	CRITERIO
Lisbet Hinostriza Tovar	Contador Público Colegiado MAT N° 60510	41	Nivel alto

Dado que el instrumento es adecuado a opinión del experto se toma la decisión a su aplicación respectiva.

Firma:

CPC Lisbet Hinostriza Tovar
MAT N° 60510

Santa Barbara de Carhuacayan 26 de agosto 2023.

Anexo 7 evidencias fotográficas



Anexo 8 base de datos

CONTROL SIMULTANEO.sav [ConjuntoDatos1] - IBM SPSS Statistics Editor de datos

Archivo Editar Ver Datos Transformar Analizar Gráficos Utilidades Ampliaciones Ventana Ayuda

Visible: 29 de 29 variables

	Preg.1	Preg.2	Preg.3	Preg.4	Preg.5	Preg.6	Preg.7	Preg.8	Preg.9	Preg.10	Preg.11	Preg.12	Preg.13	Preg.14	Preg.15	F
1	4	5	4	4	3	3	4	5	5	5	5	5	5	5	5	5
2	3	2	4	3	4	3	3	5	2	4	5	4	2	4	2	
3	2	4	4	4	4	4	4	5	5	5	5	5	2	5	1	
4	4	4	5	4	4	4	4	4	4	4	4	4	4	4	4	
5	4	4	4	4	4	4	4	4	3	4	4	4	3	4	3	
6	4	4	5	4	5	4	4	4	4	4	4	4	4	4	4	
7	3	4	5	4	5	4	4	4	4	4	4	4	5	4	2	
8	5	4	4	4	5	5	4	4	5	4	4	5	3	5	3	
9	5	5	4	2	4	4	2	4	3	5	4	5	5	5	5	
10	2	3	4	3	4	4	3	3	4	2	3	3	2	3	1	
11	3	4	4	5	2	3	5	4	3	3	4	4	2	4	2	
12	5	4	4	4	5	4	4	5	3	5	5	5	3	5	1	
13	5	5	4	4	4	3	4	5	4	5	5	4	4	4	3	
14	4	4	5	4	4	2	4	4	3	4	4	4	1	4	4	
15	3	4	5	4	4	2	4	2	2	4	2	4	2	4	2	
16	4	3	3	3	1	3	3	4	4	5	4	4	5	4	1	
17	2	2	4	4	4	4	4	3	3	3	3	2	3	2	2	
18	4	4	4	4	4	4	4	4	4	4	4	4	2	4	3	
19	4	4	5	2	5	2	2	4	4	4	4	4	4	4	4	
20	4	2	4	3	4	2	3	4	2	2	4	2	4	2	2	
21	3	3	3	4	3	3	4	2	3	3	2	3	1	3	1	
22	4	5	5	5	5	5	5	5	4	5	5	5	4	5	4	
23	5	5	3	3	3	3	3	5	5	5	5	5	5	5	5	

Vista de datos Vista de variables

IBM SPSS Statistics Processor está listo Unicode:ON

GESTION ADMINISTRATIVA.sav [ConjuntoDatos2] - IBM SPSS Statistics Editor de datos

Archivo Editar Ver Datos Transformar Analizar Gráficos Utilidades Ampliaciones Ventana Ayuda

Visible: 32 de 32 variables

	g.5	Preg.6	Preg.7	Preg.8	Preg.9	Preg.10	Preg.11	Preg.12	Preg.13	Preg.14	Preg.15	Preg.16	Preg.17	Preg.18	Preg.19	Preg.20
15	4	2	4	2	2	4	2	4	2	4	2	2	3	3	3	3
16	1	3	3	4	4	5	4	4	5	4	1	4	4	3	4	4
17	4	4	4	3	3	3	3	2	3	2	2	2	2	4	2	2
18	4	4	4	4	4	4	4	4	2	4	3	4	4	4	4	4
19	5	2	2	4	4	4	4	4	4	4	4	4	4	2	4	4
20	4	2	3	4	2	2	4	2	4	2	2	4	4	2	4	4
21	3	3	4	2	3	3	2	3	1	3	1	3	3	4	3	3
22	5	5	5	5	4	5	5	5	4	5	4	5	4	5	4	4
23	3	3	3	5	5	5	5	5	5	5	5	5	5	3	5	5
24	4	4	4	3	3	3	3	3	3	3	3	3	3	3	3	3
25	2	5	4	4	4	4	4	4	4	4	4	4	4	4	4	4
26	4	2	4	3	3	3	3	4	4	4	4	4	4	2	4	4
27	1	2	4	2	4	4	2	4	2	4	2	4	4	1	4	4
28	2	4	2	2	3	2	2	2	2	2	3	2	2	2	2	2
29	4	3	4	2	3	2	2	2	3	2	4	2	2	4	2	2
30	3	4	3	3	3	3	3	4	4	4	4	4	4	3	4	4
31	1	2	1	2	3	3	2	3	3	3	3	2	3	2	3	3
32	5	4	4	2	2	2	2	2	2	2	2	2	2	3	2	2
33	4	4	4	4	4	4	4	4	3	4	3	4	4	4	4	4
34	2	3	2	4	4	4	4	3	3	3	3	3	4	3	4	4
35	5	5	3	3	3	2	3	2	4	2	4	3	2	3	2	2
36	3	3	3	4	5	5	4	4	4	4	3	3	4	3	4	4
37	4	4	3	4	2	4	4	3	1	3	1	3	3	3	3	3

Vista de datos Vista de variables

IBM SPSS Statistics Processor está listo Unicode:ON